

# 목 차

분기보고서 .....	1
<b>【 대표이사 등의 확인 】</b> .....	2
I. 회사의 개요 .....	3
1. 회사의 개요 .....	3
2. 회사의 연혁 .....	4
3. 자본금 변동사항 .....	7
4. 주식의 총수 등 .....	7
5. 의결권 현황 .....	8
6. 배당에 관한 사항 등 .....	9
II. 사업의 내용 .....	11
III. 재무에 관한 사항 .....	81
IV. 감사인의 감사의견 등 .....	86
V. 이사의 경영진단 및 분석의견 .....	89
VI. 이사회 등 회사의 기관 및 계열회사에 관한 사항 .....	90
1. 이사회에 관한 사항 .....	90
2. 감사제도에 관한 사항 .....	95
3. 주주의 의결권 행사에 관한 사항 .....	99
4. 계열회사 등의 현황 .....	100
VII. 주주에 관한 사항 .....	103
VIII. 임원 및 직원 등에 관한 사항 .....	110
1. 임원 및 직원의 현황 .....	110
2. 임원의 보수 등 .....	111
IX. 이해관계자와의 거래내용 .....	113
X. 그 밖에 투자자 보호를 위하여 필요한 사항 .....	116
XI. 재무제표 등 .....	121
XII. 부속명세서 .....	247
<b>【 전문가의 확인 】</b> .....	248
1. 전문가의 확인 .....	248
2. 전문가와의 이해관계 .....	248

# 분기보고서

(제 16 기)

사업연도            2014.01.01            부터  
                         2014.03.31            까지

금융위원회

한국거래소 귀중

2014 년    05 월    30 일

제출대상법인 유형 :

주권상장법인

면제사유발생 :

해당사항 없음

회 사 명 :

주식회사 팜스코

대 표 이 사 :

정학상

본 점 소 재 지 :

경기도 안성시 미양면 제2공단 4길 33

(전 화) 031-720-7114

(홈페이지) <http://www.farmsco.com>

작 성 책 임 자 :

(직 책) 상무                            (성 명) 이종하

(전 화) 031-720-7147

# 【 대표이사 등의 확인 】

## 대표이사등의 확인 · 서명

### 확 인 서

우리는 당사의 대표이사 및 신고업무담당이사로서 이 사업보고서의 기재내용에 대해 상당한 주의를 다하여 직접 확인·검토한 결과, 중요한 기재사항의 기재 또는 표시의 누락이나 허위의 기재 또는 표시가 없고, 이 사업보고서에 표시된 기재 또는 표시사항을 이용하는 자의 증대한 오해를 유발하는 내용이 기재 또는 표시되지 아니하였음을 확인합니다.

또한, 당사는 「주식회사의외부감사에관한법률」 제2조의2 및 제2조의3의 규정에 따라 내부회계관리제도를 마련하여 운영하고 있음을 확인합니다. (「주식회사의외부감사에 관한법률」 제2조에 의한 외감대상법인에 한함)

2014. 05. 30

【주식회사 팜스코】

대표이사 【정 학 상】



신고업무담당이사 【이 중 하】

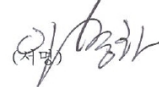

# I. 회사의 개요

## 1. 회사의 개요

1. 연결대상 종속회사 개황(연결재무제표를 작성하는 주권상장법인이 사업보고서, 분기·반기보고서를 제출하는 경우에 한함)  
 기타 자세한 사항은 II. 사업의 내용을 참고하시기 바랍니다.

(단위 : 백만원)

상호	설립일	주소	주요사업	직전사업연도말 자산총액	지배관계 근거	주요종속 회사 여부
농업회사법인 (주)포크랜드	2003.06.18	경북 성주군 선남면 문방길 248-64	양돈	8,369	약정에 따라 기업의 재무정책과 영업정책을 결 정 (기업회계기준서 1110호 7)	부
농업회사법인 팜스원(주)	2009.02.17	경기 안성 미양면 제2공단 4길 33	양돈	12,666	기업의결권의 과반수소유 (기업회계기준서 1110호 7)	부
농업회사법인 포크빌(주)	2009.08.27	경북 영천 화산면 부계리 산25	양돈	2,085	기업의결권의 과반수소유 (기업회계기준서 1110호 7)	부
대성축산 영농조합법인	1995.07.06	충북 증평 도안면 뇌실길 24	양돈	17,566	기업의결권의 과반수소유 (기업회계기준서 1110호 7)	부
농업회사법인 팜스코유전자센터(주)	2011.08.23	충북 음성 대소면 새미실길 45번길 141	사료 인공수적액	586	기업의결권의 과반수소유 (기업회계기준서 1110호 7)	부
PT하림	2009.08.07	인도네시아 슬라웨시 고통따로 포후와또	목수수유통	7,155	기업의결권의 과반수소유 (기업회계기준서 1110호 7)	부
농업회사법인 하이팜(주)	2005.10.05	경북 성주군 월항면 주천로 386-65	양돈	8,677	기업의결권의 과반수소유 (기업회계기준서 1110호 7)	부
농업회사법인 (주)봉화제네텍스	2012.06.07	경북 봉화군 봉화읍 도촌리 산70-1	양돈	200	기업의결권의 과반수소유 (기업회계기준서 1110호 7)	부
주식회사 하이포크	2013.02.07	서울특별시 성동구 고잔자로26길 14	단체급식	1,227	기업의결권의 과반수소유 (기업회계기준서 1110호 7)	부
농업회사법인 하이포크이천농장(주)	2014.02.03	경기도 이천시 부발읍 부흥로 81번길 140-81	양돈	-	기업의결권의 과반수소유 (기업회계기준서 1110호 7)	여

### 가. 회사의 법적, 상업적 명칭

당사의 명칭은 "주식회사 팜스코"라고 표기합니다. 또한 영문으로는 "FARMSCO"라고 표기합니다.

### 나. 설립일자 및 존속기간

당사는 1999년10월1일 자본금 60억원으로 설립되었습니다. (대상(주)에서 인적분할)또한 1999년10월25일 한국증권거래소에 시장2부종목으로 상장되었습니다.

### 다. 본사의 주소, 전화번호, 홈페이지 주소

주소:경기도 안성시 미양면 제2공단4길 33

전화번호: 031-720-7153

홈페이지: <http://www.farmsco.com>

**라. 주요 사업의 내용**

당사는 주된 사업은 배합사료업을 주업으로 하고 있으며 이 밖에도 신선육 판매 및 도축업, 육가공, 양돈업도 수행하고 있습니다.

**마. 중소기업 해당 여부**

당사는 중소기업기본법 제2조에 의한 중소기업에 해당되지 않습니다.

**바. 계열회사의 총수, 주요계열회사의 명칭 및 상장여부**

1) 계열회사 현황

(2014.03.31현재)

구분	회사수	회사명
상장	2	(주)팜스코, (주)선진
코스닥	2	(주)하림, (주)하림홀딩스
비상장	55	제일홀딩스(주), 한강씨엠(주), 농업회사법인(주)한숲, (주)주원산오리, (주)그린바이텍, (주)맥시칸산업, (유)하림유통, (유)명보쇼핑, 제일사료(주), 농업회사법인(주)순우리한우, 농업회사법인봉동(주), (주)엔에스쇼핑, (주)한스컨버전스, 농업회사법인(주)선진한마을, (주)유전자원농업회사법인, (주)제일종축농업회사법인, (주)선진FS, (주)선진행, (주)선진미트농업회사법인, (주)선진미트아카데미, 농업회사법인(주)봉화, (주)보람농업회사법인, (주)청운 농업회사법인, 농업회사법인포크빌(주), 농업회사법인(주)포크랜드, 농업회사법인 팜스원(주), 농업회사법인 하이팜(주), (유)농업회사법인 그린피그팜스, 농업회사법인 (주)한사랑, 대성축산영농조합법인, (주)에코캐피탈, 농업회사법인 피그앤그린(주), (주)참트레이딩, 농업회사법인팜스코유전자센터(주), (주)맛, (주)글로트라, 농업회사법인 (주)봉화제네틱스, (주)하림식품, (주)하이포크, (주)올품, 한국쌈뽕(주), (주)선진브릿지랩, (주)경우, (주)동림건설, 농업회사법인 익산(유), 농업회사법인 (유)에이치비씨, 농업법인 진천오리인티(유), (주)필애드, (주)맥시칸, (주)하림애니멀클리닉, (주)에코랜드, (주)엠케이, (주)하모니인베스트먼트, (주)에스지씨인베스트먼트, 농업회사법인 하이포크 이천농장(주)
計	59	

**사. 신용평가에 관한 사항**

신용평가일	신용평가기관	신용등급
2011.05.31	한신정평가정보주식회사	BBB+
2012.10.19	NICE신용평가주식회사	BBB+
2013.06.24	NICE신용평가주식회사	BBB+
2013.11.20	NICE신용평가주식회사	BBB+

**2. 회사의 연혁**

가. 회사의 연혁(2009.01.01~2014.03.31)

(1) (주)팜스코

년 월 일	내 용
2009년 03월 20일	정기주총에 따른 경영진 변동 및 정관변경 -이사(사외이사)1인 재선임 -상호변경(대상팜스코->(주)팜스코) -사업목적 추가(해외자원 개발업, 부동산 개발업)
2009년 06월 05일	신선육사업부 (주)팜스코 음성공장 축산물 직판장 설립
2009년 09월 14일	해외 자회사 설립(인도네시아) - 상호 : PT HARIM - 지분율 : 95%
2009년 12월 04일	임시주총에 따른 경영진의 변동 -이사1인 선임(정학상) -이사1인 사임(민동기)
2009년 12월 30일	영업양도 -팜스코비나 (주)선진에 영업양도
2011년 02월 28일	농수산홍쇼핑에서 (주)농수산홀딩스로 최대주주 변경
2012년 12월 31일	(주)농수산홀딩스에서 제일홀딩스(주)로 최대주주 변경
2013년 09월 27일	임시주총에 따른 (주)팜스코 사외이사의 중도퇴임·선임 -중도퇴임(최성규) -선임(이은상)

(2)자회사 연혁

농업회사법인 하이팜(주)

년 월 일	내 용
2005년 10월 06일	양돈업, 축산물판매업 등을 목적으로 농업회사법인 하이팜(주) 설립 납입자본금은500백만원(100,000주)
2008년 07월 01일	대표이사 최천규 취임

농업회사법인 (주)포크랜드

년 월 일	내 용
2012년 03월 13일	대표이사 김홍표 취임
2012년 04월 01일	대구광역시남구대명동1056-2로부터본점이전
2012년 08월 01일	납입자본금을2,500백만원으로증자(500,000주)
2014년 03월 31일	대표이사 조영일 취임

농업회사법인 팜스원(주)

년 월 일	내 용
-------	-----

2009년 02월 18일	양돈업, 사료제조 및 판매 등을 목적으로 농업회사법인 팜스원(주) 설립
2010년 03월 19일	대표이사 조영일 취임
2011년 01월 26일	전라남도 해남군 황산면 원호리 339-1로부터 본점 이전
2011년 02월 01일	납입자본금을 551.34백만원으로 증자(55,134주)
2011년 02월 10일	납입자본금을 5,138.39백만원으로 증자(513,839주)

#### 농업회사법인 포크빌(주)

년 월 일	내 용
2009년 09월 01일	축산물사육업, 종돈의 생산 및 판매 등을 목적으로 농업회사법인 포크빌(주) 설립. 납입자본금은 1,808백만원 (361,600주)
2012년 06월 15일	대표이사 김홍표 취임
2014년 03월 31일	대표이사 조영일 취임

#### 대성축산 영농조합법인

년 월 일	내 용
2010년 12월 21일	대표이사 허상구 취임

#### 팜스코유전자센터

년 월 일	내 용
2011년 08월 23일	돼지액상정액 생산 및 판매 등을 목적으로 설립 납입자본금 500백만원(100,000주)
2012년 06월 11일	대표이사 김홍표 취임
2014년 03월 17일	대표이사 윤우식 취임

#### 봉화제네틱스

년 월 일	내 용
2012년 06월 07일	축산업, 운송업 등을 목적으로 농업회사법인(주)봉화제네틱스 설립. 납입자본금 200백만원(20,000주)

#### PT하림

년 월 일	내 용
2009년 09월 14일	인도네시아 고롱따로 포후와또에서 옥수수매입, 중개를 목적으로 설립

#### 주식회사 하이포크

년 월 일	내 용
2013년 02월 07일	단체급식사업을 목적으로 주식회사 하이포크 설립

	납입자본금 1,000백만원(100,000주)
	대표이사 유영철 취임

농업회사법인 하이포크 이천농장(주)

년 월 일	내 용
2014년 02월 03일	양돈업, 축산물판매업 등을 목적으로 하이포크 이천농장 주식회사 설립 납입자본금 1,000백만원(600,009주) 대표이사 조영일 취임
2014년 02월 24일	농업회사법인 하이포크 이천농장(주)로 상호 변경

### 3. 자본금 변동사항

증자(감자)현황

(기준일 : 2014.03.31 ) (단위 : 원, 주)

주식발행 (감소)일자	발행(감소) 형태	발행(감소)한 주식의 내용				
		주식의 종류	수량	주당 액면가액	주당발행 (감소)가액	비고
2011.06.09	유상증자(제3자배정)	보통주	5,070,143	500	5,000	-

### 4. 주식의 총수 등

주식의 총수 현황

(기준일 : 2014.03.31 ) (단위 : 주)

구 분	주식의 종류			비고
	보통주	우선주	합계	
I. 발행할 주식의 총수	64,000,000	-	64,000,000	-
II. 현재까지 발행한 주식의 총수	36,727,943	-	36,727,943	-
III. 현재까지 감소한 주식의 총수	-	-	-	-
	1. 감자	-	-	-
	2. 이익소각	-	-	-
	3. 상환주식의 상환	-	-	-
	4. 기타	-	-	-
IV. 발행주식의 총수 (II-III)	36,727,943	-	36,727,943	-



V. 자기주식수	3,263,507	-	3,263,507	-
VI. 유통주식수 (IV-V)	33,464,436	-	33,464,436	-

### 자기주식 취득 및 처분 현황

(기준일 : 2014.03.31 )

(단위 : 주)

취득방법	주식의 종류	기초수량	변동 수량			기말수량	비고		
			취득(+)	처분(-)	소각(-)				
배당 가능 이익 범위 이내 취득	직접 취득	장내	보통주	2,000,000	-	-	-	2,000,000	-
		직접 취득	우선주	-	-	-	-	-	-
		장외	보통주	-	-	-	-	-	-
		직접 취득	우선주	-	-	-	-	-	-
		공개매수	보통주	3,663,507	-	2,400,000	-	1,263,507	교환사채교환
		공개매수	우선주	-	-	-	-	-	-
	소계(a)	보통주	5,663,507	-	2,400,000	-	3,263,507	-	
	소계(a)	우선주	-	-	-	-	-	-	
	신탁 계약에 의한 취득	수탁자 보유물량	보통주	-	-	-	-	-	-
			우선주	-	-	-	-	-	-
		현물보유물량	보통주	-	-	-	-	-	-
			우선주	-	-	-	-	-	-
		소계(b)	보통주	-	-	-	-	-	-
			우선주	-	-	-	-	-	-
기타 취득(c)		보통주	-	-	-	-	-	-	
기타 취득(c)		우선주	-	-	-	-	-	-	
총 계(a+b+c)		보통주	5,663,507	-	2,400,000	-	3,263,507	-	
		우선주	-	-	-	-	-	-	

\*당사는 2011년 자기주식 중 보통주 4,929,856주를 대상으로 2011년 교환사채를 발행하였습니다. 그 중 2,400,000주가 2014년 3월 20일 교환되었습니다.

\*당사는 법 제189조의2제1항에 의한 직접취득으로 인한 자기주식이 분기보고서 작성기준일 현재 보통주 3,263,507주를 보유하고 있습니다.

\*당사는 2013년 우선주 존속기간 만료에 따른 우선주(733,650주)를 보통주로 전환을 하였습니다.

### 5. 의결권 현황

(기준일 : 2014.03.31 )

(단위 : 주)

구 분	주식의 종류	주식수	비고
발행주식총수(A)	보통주	36,727,943	-
	우선주	-	-
의결권없는 주식수(B)	보통주	3,263,507	교환사채

			2,400,000주 교환
	우선주	-	-
정관에 의하여 의결권 행사가 배제된 주식수(C)	보통주	-	-
	우선주	-	-
기타 법률에 의하여 의결권 행사가 제한된 주식수(D)	보통주	-	-
	우선주	-	-
의결권이 부활된 주식수(E)	보통주	-	-
	우선주	-	-
의결권을 행사할 수 있는 주식수 (F = A - B - C - D + E)	보통주	33,464,436	-
	우선주	-	-

## 6. 배당에 관한 사항 등

최근 3사업연도 배당에 관한 사항

구 분	주식의 종류	제16기	제15기	제14기
주당액면가액 (원)		500	500	500
당기순이익 (백만원)		5,968	13,483	29,357
주당순이익 (원)		178	434	945
현금배당금총액 (백만원)		-	-	29
주식배당금총액 (백만원)		-	-	-
현금배당성향 (%)		-	-	0.1
현금배당수익률 (%)	보통주	-	-	-
	우선주	-	-	2.0
주식배당수익률 (%)	보통주	-	-	-
	우선주	-	-	-
주당 현금배당금 (원)	보통주	-	-	-
	우선주	-	-	75
주당 주식배당 (주)	보통주	-	-	-
	우선주	-	-	-

### 1. 제16기 (2014년 1분기)

- 1) 가중평균유통보통주식수 : 33,464,436
- 2) 당기순이익 : 5,968,814,700  
보통주 순이익 : 5,968,814,700
- 3) 주당순이익: 5,968,814,700 ÷ 33,464,436 = 178

### 2. 제15기 (2013년)

- 1) 가중평균유통보통주식수 : 31,064,436
- 2) 당기순이익 : 13,482,869,132  
보통주 순이익 : 13,482,869,132
- 3) 주당순이익:  $13,482,869,132 \div 31,064,436 = 434$

### 3. 제14기 (2012년)

- 1) 가중평균유통보통주식수 : 30,676,323
- 2) 당기순이익 : 28,989,777,623원  
우선주 주식수 : 388,113  
보통주 순이익 : 28,989,777,623원
- 3) 주당순이익:  $28,989,777,623 \div 30,676,323 = 945$

## II. 사업의 내용

### 1. 사업의 개요

#### 가. 업계의 현황

##### (1) 산업의 특성

2014년 1/4분기(3.1일 기준) 가축사육마릿수는 전분기보다 한우, 육우, 돼지, 산란계, 오리는 감소하고 육계는 증가한 것으로 조사되었다. 육우는 281만 1000마리로 전분기보다 10만 7000마리(-3.7%) 감소한 것으로 나타났다. 또 돼지는 969만 8000마리로 전분기보다 21만 4000마리(-2.2%) 감소했고 이는 분만 모든 감소에 따른 생산 감소 및 질병(PED)발생에 따른 폐사 증가 등에 기인한 것으로 나타났다.

이밖에도 산란계는 6457만 2000마리로 전분기보다 25만 2000마리(-0.4%) 감소했고 이는 AI발생으로 인한 폐사 증가 등에 기인한 것이다. 특히 육계는 7787만 9000마리로 전분기보다 139만 2000마리(1.8%)증가했고 지난해 지속적인 가격호조에 따른 입식증가 등 AI 발생에 따른 이동제한으로 출하가 지연됨에 기인한 것이다. 오리는 657만 7000마리로 전분기보다 432만 2000마리(-39.7%)감소했고 AI발생으로 인한 폐사 증가 및 입식지연 등에 기인한 것으로 나타났다.

육류소비는 경제성장에 따라 1인당 연간 소비량이 매년 증가 추세에 있다. 이는 경제성장으로 소비자들의 생활이 윤택해지면서 일상에 필요한 공급에너지원이 곡류에서 육류로 점진적으로 전환되고 있음을 보여준다고 볼 수 있다. 이를 세부적으로 살펴보면 1인당 연간 육류소비량 1990년 19.9kg에서 2000년 32kg, 2011년 40.6kg로 증가하고 있으며 1인 1일당 공급에너지 비중(곡류/육류)도 1990년 59.9%/5.0%에서 2000년 55.3%/6.7%, 2009년 50%/8.4%로 곡류의 비중은 낮아지는 반면 육류의 비중은 높아지고 있다.

가축개량은 지속적인 투융자정책으로 생산성 증대 및 품질고급화에 역점을 두고 진행되고 있다. 한우의 경우 품종개량을 통해 출하체중 및 1등급이상 출현율이 제고돼 18개월령 수소의 체중은 92년 평균 477kg에서 01년 512kg, 10년 553kg으로 연평균4.2kg씩 증가했으며 1등급 이상 출현율은 04년 35.9%에서 09년 56.7%, 11년 62.4%로 꾸준히 성장하고 있다. 젓소는 산유량 증대 및 품질향상에 역점을 두고 가축개량이 이뤄져 11년 현재 젓소 산유량은 이스라엘 1만1천kg, 미국 1만kg에 이어 세계 3위수준인 9천672kg이다.

시장여건은 식품 소비패턴이 안전 및 품질 중심으로 전환되고 축산물 가격에 대한 국민적 관심도 지속적으로 증대되고 있다. 소비트렌드는 사회적 웰빙을 중시하는 로하스족 증가 및 환경과 사회에 미치는 영향을 고려해 소비재를 구매하는 가치구매 경향이 강화되고 있다. 11년 LG경제연구원에서 조사한 소비자 라이프스타일 조사에 따르면 소비자들은 가장 중요한 라이프스타일 키워드로 Body(health, beauty 등 몸에 대한 투자)와 Home(가족을 최우선으로 여김)을 선정, 건강하고 친환경적 축산에 대한 관심도가 높아지고 있음을 알 수 있다.

2013년 말에는 PED(돼지유행성설사병)가 발생하여 많은 양돈장에서 피해를 입고 있다. PED로 인해 새끼돼지 가격이 큰 폭으로 오르고 있는 등 양돈농가 경영난에 이은 돼지고기 가격 인상도 예고되고 있는 실정이다. 2013년 10월까지만 해도 자돈사료 생산량은 전년 동기와 비교해 두드러진 증가세를 보여 왔다. 그러나 PED가 본격적으로 확산되기 시작한 11월에 들어서면서 자돈구간 사료생산량은 30만2천 톤으로 소폭이긴 하지만 전년 동기(30만2천 205톤)보다 줄며 감소세로 반전된 것이다. 이렇듯 가축질병은 피해가축 농가들에게 크나큰 경제적 손실을 야기한다.

또 미국, EU등 세계 여러 나라와의 FTA 체결로 인한 시장개방 확대로 축산농가 경영환경은 악화상태에 있다. 뿐만 아니라 사료원료 대부분을 수입에 의존하기 때문에 외생변수(국제곡물가, 환율 등)에 따라 사료가격 변동이 심하여 축산농가의 경영안정기반이 취약한 실정이다. 이외에도 06년 런던협약의 발효로 가축분뇨 해양 투기가 전면 금지돼 가축분뇨문제도 해결해야 할 큰 과제이다.

축산물 수급에 따른 가격 진폭이 너무 큰 것도 축산 농가들에겐 하나의 부담요인이다. 과잉사육, 구제역 등으로 인한 대규모 살처분 및 계절요인으로 인한 수요 쏠림 현상 등 수급상황에 따라 가격불안정이 심화되는 현상이 발생하면서 가격 예측이 힘든 실정이다.

국내에서 사용하는 배합사료 원료는 대부분 전량 해외에서 수입해 사용하고 있다. 배합사료의 가격은 국제 곡물가격에 의하여 결정되고 있다. 국제 곡물가격이 가파른 상승세를 보이면서 국내 배합사료 가격도 오르고 있는 실정인데 FTA로 인한 시장개방으로 값싼 수입 축산물이 대량 수입돼 국내시장을 잠식하고 있어 국내 축산 농가들이 점차 경쟁력을 잃어가고 있다.

FTA로 인한 육류와 유가공품 수입 증가로 인해 양돈사료, 비육우용 사료, 낙농사료의 생산 감소가 예상되며 양계사료는 현재와 비슷한 생산량이 예상돼 전체적으로는 현재보다 약간 감소할 것으로 보인다. 또 사료산업은 한미, 한-EU와의 FTA등 세계 여러 나라와의 FTA가 발효됨에 따라 축산업계의 구조조정이 불가피한 상황으로 사료산업 또한 통폐합과 전문화 및 구조조정이 불가피할 것으로 보인다. 최근 시장점유율 확대를 위한 업체 간 인수합병이 가속화돼 하림그룹의 경우 제일사료, 선진, 자사를 인수합과 같이 배합사료 시장 재편을 주도하고 있다.

한육우의 경우 2월 흐름을 살펴보면 도축두수 감소로 공급량이 크게 감소하였으나 설 명절 이후 소비량 감소와 정육 및 부산물 가격 하락으로 약보합세를 보였다. 경락가격을 세부적으로 보면 한우는 전월대비 94.4%로 약보합세, 육우는 전월대비 86.8%로 약세, 젓소도 78.9%로 약세를 보였다.

산지시세는 한우암소(생체 600kg)는 번식의향 증가로 인하여 전월대비 약강세를 보였으며, 한우수소(생체 600kg)는 전월대비 약보합세를 보였다.

송아지시세는 번식의향이 높아지면서 암송아지는 전월대비 강보합세를 보였으나, 수송아지는 출하 후 입식열기 증가로 인한 수요량 증가에도 불구하고 송아지 공급량 증가로 인하여 보합세를 보였다.

쇠고기 공급적인 측면을 보면 2월 한육우 도축두수는 60,076두로 전월대비 44.6%, 전년 동월대비 81.0%로 전월대비는 55.4%, 전년 동월대비는 19.0%로 감소하여 국내산 쇠고기공급량은 크게 감소하였다.

2월 쇠고기 수입량은 20,913톤으로 전월대비 82.1%로 감소하였으나, 전년 동월대비는 114.6%로 크게 증가하였다. 부위별로 전월대비 수입량은 사태(112.2%)와 채끝(131.8%)은 증가하였으나, 다른 부위는 감소하였고 특히 목심(61.2%), 설도(67.0), 앞다리(55.7%), 우둔(63.2%)도 크게 감소하였다.

쇠고기 수요적인 측면을 보면 학교개학으로 인한 학교급식재개, 한우자조금관리위원회 주관으로 2월부터 실시한 봄맞이 한우할인판매행사에도 불구하고 2월은 쇠고기 소비량이 비수기이므로 소비량이 많이 감소하였다. 이에 비해 3월에는 공급적인 측면을 보면 도축두수는 2월 대비 증가하여 국내산 쇠고기 생산 공급량은 증가하였고 쇠고기 수입량도 2월 대비 증가하였다.

소비적인 측면을 보면 학교개학으로 인한 급식량 증가와 봄 행락철 여행객 증가, 한우 전문 식당 증가, 돈가 상승으로 인한 한우암소 대체 소비로 인한 것이다.

그러나 앞서 언급한 1/4분기 가축동향조사에 따르면 한육우 사육가구 수가 11만9천호로 나

타났다. 이중 한우사육 가구 수는 11만4천호로 전분기 대비 5천호가 줄어들었으며 전년 동기에 비해서는 무려 2만3천호가 감소한 것이다. 특히 소규모 농가들의 감소세가 두드러지고 있어 번식기반 위축에 대한 우려가 높아지고 있다. 100두 이상 농가들의 경우 전체적인 사육두수 및 농가 수 감소추세 속에서도 꾸준히 늘어났지만 이번 통계에서는 줄어든 것으로 나타났다. 100두 이상 농가 수는 5만5천호로 전분기 대비 3.5%가 줄어들었다.

한육우사육마리 수는 281만1천두로 전분기 대비 10만7천두가 줄었으며 전년 동기대비 15만5천두가 줄어들었다. 한우 사육마리 수는 271만1천두로 전분기보다 9만9천두가 감소했고 전년 동기대비 13만7천두가 줄었다. 한편 가구당 사육마리 수는 지속적으로 증가하면서 가구당 23.7두로 전분기 대비 0.2두가 전년 동기대비 2.8두가 늘어났다.

양돈을 살펴보면 2월 첫 주에는 설날 명절 뒤 돈육 소비 감소에 따라 전국 주요 도매시장의 박피 돈 지육 평균단가는 3천481원으로 시작 했으나 매주 돈가가 오르더니 마지막 주에는 4천893원까지 폭등했다. 이렇게 돼지고기 지육 가격이 폭등한 이유는삼삼데이를 앞두고 대형 유통업체들의 대규모 할인 행사에 힘입어 돈육 소비가 큰 폭으로 증가했기 때문이다.

대형 유통업체들이 삼삼데이를 대비해 미리 삼겹살 수매를 크게 늘렸고 삼겹살 할인 행사를 대대적으로 실시해 소비를 큰 폭으로 늘린 것이 돈가 폭등의 도화선이 되었다.

3월에는 '삼삼데이'를 전후로 돈육 수요가 큰 폭으로 증가하여 전국 주요 도매시장의 박피돈 지육 단가가 5천원을 뛰어 넘었으며 이후로 급등한 돈가로 인하여 국내산 삼겹살 가격이 kg당 2만원을 넘어섰다.

2014년 3월 전국 돼지 출하두수는 131만8천두로 전월 대비 0.97% 감소하였다. 돼지공급 감소에 의한 돈가 상승 보다는 오리고기 소비 부진에 따른 대체 육으로서 돼지고기 소비 증가와 '삼삼데이' 소비증가 그리고 황사에 의한 일시적인 소비 증가 등으로 가격이 큰 폭으로 뛰었음을 알 수 있다.

한편 수입산 돈육 공급도 계속 증가하고 있는데 이는 지난 2월에는 2만2천190 톤으로 전년 동기대비 12.5% 증가하였다. 지난해 9월을 바닥으로 계속해서 수입산 돼지고기는 수입 증가 추세를 보여 왔고 금년에는 계속 증가 추세를 보일 것으로 예상된다. 따라서 4월 돈육 시장의 출하물량은 국내산은 전년과 비슷한 공급 추세를 보이고수입산 돈육은 증가 추세를 보일 것으로 예상되어 공급이 전체적으로 증가 추세를 보일 것으로 예상된다.

다만 현재 돼지고기 지육단가가 5천원을 넘어서 삼겹살 1kg당 소비자 가격이 2만 원선을 넘어서면서 소비자들이 구매 부담을 느끼고 소비를 줄여 대형 육가공 업체마다

재고가 증가하는 실정이다. 결국 급등한 고 돈가의 영향에 따른 소비 감소 때문에 돈가가 당분간 약세로 전환 할 것으로 보인다.

한편 한미 FTA협상이 2006년 6월에 시작되어 2007년 4월에 타결되었다. 이후 미국 측의 자동차 부분에 대한 양허안 수정을 위한 재협상 요구가 있었으며, 재협상은 2010년 12월에 타결되었다. 재협상 대상은 자동차, 돼지고기, 제약 등 일부 품목에 한정되었다. 한미 FTA이행법안에 대한 미국 의회 비준은 2011년 10월12일에 완료되었고 10월21일에 미 대통령이 서명하였다. 우리나라는 한미 FTA이행법안에 대한 국회비준이 2011년 11월22일에 이루어졌고, 대통령의 서명은 11월29일에 완료되었다.

한미 FTA 농업부분의 협상 대상 품목 수는 모두 1,531개이며, 민감성이 낮은 품목은 대부분 단기에 관세를 철폐하는 반면, 민감한 품목은 관세철폐기간을 최장 20년까지설정했다. 쇠고기는 관세를 15년에 걸쳐 철폐하되 수입이 크게 증가할 경우 이행 기간 중 긴급수입제한조치(ASG)를 적용하기로 하였다. 돼지고기의 경우에는 냉장육과냉동육의 관세철폐기간을 다르게 설정했다. 냉장육(삼겹살, 갈비/목살)의 관세는 10년차에, 냉동육(삼겹살)과 냉동육(기타)의 관세는 각각 2014년 1월1일, 2016년 1월1일에 철폐한다. 닭고기는 부위별, 냉동 또는

냉장상태를 구분하여 관세철폐기간에 차등을 두었다. 통닭(냉동 기타 제외) 및 냉동 닭가슴살과 닭날개는 12년에 걸쳐 관세를 철폐하고, 냉장 닭가슴, 닭다리, 닭날개 등 대부분의 닭고기는 10년에 걸쳐 관세가 철폐된다.

우리나라가 체결한 FTA 가운데 가장 개방 폭이 큰 미국과의 FTA로 인한 농업부문의 생산액 감소규모(이행 15년 차)는 2010년도 농업 총 생산액의 3% 수준이다. EU와의 FTA로 인한 농업부문의 영향은 한미 FTA의 1/4 수준으로 평가된다. 그 밖에 칠레, ASEAN, EFTA, 페루, 인도 등과의 FTA로 인한 농업부문의 영향은 미미한 수준이다.

또한 한미 FTA로 인한 축산업에 미치는 영향이 큰 현 상황에서 한중 FTA의 협상과정의 진행은 농어민들뿐 아니라 섬유업계 등 피해가 예상되는 분야의 위기감을 고조시키고 있다. 관세가 있는 지금도 시장에서 팔리는 농산물의 70%가 중국산인 점과 FTA는 경제협정이지만, 동시에 외교, 안보 문제와 떼어놓고 생각할 수 없다는 점을 고려할 때 한중 FTA는 신중한 내부 협상과정을 거친 후 내부 협상 결과를 대외 협상 카드로 쓰는 전략을 세워야 한다는 것이 전문가의 입장이다.

결과적으로 FTA가 농업부문에 미치는 영향은 축산업 등 일부에 집중되는 경향을 보이고 있다. FTA로 인한 농업부문 피해에서 축산업이 차지하는 비중은 한미 FTA의 경우 67%, 한-EU FTA의 경우 94%이다. 그러나 곡물의 경우 쌀은 시장개방에서 제외되고 있으며, 우리나라 곡물산업에서 쌀이 차지하는 비중이 절대적으로 높기 때문에 시장개방이 곡물산업에 미치는 영향은 제한적이다. 밀, 옥수수, 대두, 보리 등 대규모의 수입이 이루어지고 있는 곡물류는 상당부분이 수급 여건에 따른 불가피한 수입이라는 측면이 있고, 잡곡류의 경우 미국이나 EU의 수출 능력에 한계가 있기 때문에 한미 FTA의 발효 후에도 국내 사료업계에 미치는 영향은 미미할 것으로 보인다.

한편, 축산물의 경우 FTA 체결 1년 동안 미국산 축산물 수입은 우려와 달리 오히려 감소했다. 종류별로 보면 쇠고기는 전년 동기대비 -14.7%, 돼지고기 -21%, 닭고기도 -41.7%를 기록했다. 그러나 이는 쇠고기와 돼지고기, 닭고기 등 국내 축산물 도매가격 하락폭이 관세인하 효과를 웃돌았기 때문인 것으로 분석됐다. 거꾸로 국내 수급상황이 바뀌면 축산농가에 언제고 영향을 미칠 수 있다는 말이다. 특히 소비기반이 확보된 한우와 달리, 돼지고기와 닭고기의 경우 해가 갈수록 관세 감축폭이 확대되면서 타격을 받게 될 전망이다.

농촌경제연구원은 FTA로 인한 농축산 농가의 피해를 최소화하기 위해 단기적으로는 FTA 이행으로 피해가 예상되는 품목을 미리 예상한 뒤, 피해농가에 대한 직불금 제도 등을 통해 소득안정을 도모해야 하며 중장기적으로는 시설현대화와 고품질 브랜드 육성 등 국산 농축산물의 경쟁력 제고를 위한 투융자 사업의 내실화와 함께, 농가소득 안정을 위한 프로그램 개발이 필요하다고 덧붙였다.

## (2) 산업의 성장성

배합사료 시장은 구제역 이후 단기적인 악재에 노출됐지만 수직계열화 된 기업에게 있어서는 시장점유율 확대와 이익 극대화에 좋은 기회를 제공하는 계기가 되었다. 또한 구제역으로 인한 수익성 악화로 향후 양돈가구 수 감소와 함께 수직계열화 된 양돈업체로의 대형화가 불가피하다는 판단 아래 양돈업계 구조조정 과정에서 대형업체의 성장이 전망되면서 자사가 주목받고 있다.

2013년을 돌아보면 상반기 내내 국제곡물가의 고공행진에다 환율의 불안정, 국내 축산물의 바닥으로 매우 어려움을 겪었다. 다행히 하반기에는 환율의 하향안정과 국제곡물가도 안정세를 보이면서 상반기동안 어려움을 겪었던 것을 환차익으로 회복할 수 있는 기회를 얻을 수 있었다. 자사의 주력부분인 양돈사료부분을 살펴보면 전체 생산실적은 2011년, 2012년, 2013년에 각각 448만 톤, 568만 톤, 600만 톤이다. 전년보다 약 6% 증가하였다. 2013년 사육두수는 1,000만두 이상으로 회복되었고 2013년 모돈 두수는 연말에는 90만두 이상으로

증가하였다. 따라서 2014년 총 사육두수는 990만두 전후의 사육두수로 전망된다. 최근 다수의 지역에서 유행성설사증(PED)발병에 따른 후보돈 입식이 지연될 수 있는 점과 모든 도태두수의 증가가 작용된다면 2014년의 상반기의 농장 내 재고두수 감소는 전체 사육두수를 현저하게 감소시킬가능성도 배제할 수 없다.

계열화사업부문은 2012년부터 가축분뇨의 해양배출이 중단됨에 따라 정부가 추진하는 가축분뇨 공동자원화 시설 등이 준공되기 전까지 수익성 악화로 어려움을 겪을 것으로 예상된다. 한편 정부는 청정화된 종돈장을 대상으로 종돈장별 최우수 종돈을 선발하고, 정액을 여러 농장과 공유 및 평가하여 우량 종돈을 생산하기 위해 돼지개량 Network 구축사업을 추진하고 있으며 종돈장 종합평가제를 도입하여 종돈장간 자율경쟁유도 및 우수 종돈장으로 선정된 종돈장에 대해서는 시설자금 및 운영자금을 지원하고 있다.

한-EU FTA 협상 내용을 반영한 영향분석 결과 국내 축산물 생산감소액이 매년 조금씩 증가하여 15년차에는 2천2백20억~2천8백76억 원에 이를 것이라는 전망이 나왔다. 수산물은 112억 원, 농산물은 268억~436억 원의 생산이 줄어들 것으로 예상된다. 특히 관세가 철폐되는 10년차에 냉동삼겹살 등의 수입 증가로 국내 돼지고기 생산액은 무려 1천55억~1천2백14억 원 줄어들 것으로 추정됐다. 축산물 피해액 중 절반을 차지할 만큼 양돈분야의 가장 큰 피해가 우려되고 있다.

2013년 폭염기 고온 스트레스로 모든의 번식 생산성이 하락한 것으로 보고되고 있다. 한편 9월 가축동향에서 모돈수가 전 분기보다 5만5천 마리 감소한 89만 7천 마리로 발표되었다. 그러나 2013년 9월 모돈 감축 실적이 취합된 이후 양돈농가의 후보돈 입식이 증가하고 있고 2014년 양돈 산업의 긍정적인 전망이 지속되면서 양돈농가의 사육의향이 회복되고 있다. 이에 따라 2014년 상반기 모돈수는 93만 마리까지 회복될 것으로 예상되며, 2014년 하반기에는 모돈수가 94만 마리까지 증가할 것으로 전망된다. 이러한 점을 고려하면 2014년 상반기 돼지 사육마릿수는 900-920만 마리 내외가 될 것으로 예상되며 2014년 하반기에는 950-960만 마리까지 회복될 것으로 전망된다.

신선육사업부문은 06년 이후 소비량이 3년 연속 증가세를 유지했다. 이는 조류인플루엔자, 미산쇠고기 파동 등으로 돼지고기수요가 늘어난 결과라고 볼 수 있다. 한-미FTA와 한-EU FTA에 이어 한-호주FTA의 체결을 앞두고 있는데 농축산분야의 개방 수준이 낮고 다양한 안전장치가 마련돼 있는 것으로 평가되고 있다. 쌀과 분유, 돼지고기 냉동삼겹살 등 주요 민감농산물 158개 품목은 한-호주 FTA가 발효되더라도 기존 관세가 유지(양허제외)된다. 이는 품목 수 기준으로 전체 농산물의 10.5%에 해당한다. 반면, 한-미 FTA의 농산물 양허제외 비율은 1%, 한-EU FTA의 양허제외 비율은 2.9%에 불과하다. 이는 우리나라가 국내 농가의 피해를 우려해 농축산 분야에 다양한 안전장치를 확보하는 데 힘을 쏟은 결과이다.

2013년 말 기준 국내 수입 쇠고기 시장에서 호주산 쇠고기가 차지하는 비중은 56.9%로 미국(38.9%)과 뉴질랜드(3.5%)산 쇠고기를 크게 앞섰다. 더불어 관세까지 폐지되면 호주산 쇠고기가 수입 시장에서 차지하는 비중이 더 커지는 것은 물론, 국내산 쇠고기 점유율도 잠식할 개연성도 배제할 수 없다.

이와 같은 상황에서 농가들은 수익성 향상을 위한 자구 노력으로 이를 극복하려는 능동적인 움직임을 보이고 있다. 그 일환으로 지육, 등급별 정산방식 도입, 위생 강화를 위한 도축장 구조조정 등을 통해 농가 사육방식의 변화, 사료시장 변화, 종돈시장 변화를 추진하고 있으며, 국산 돼지고기가 시장에서 차별화된 가격으로 자리매김할 수 있도록 돼지고기 음식점 원산지표시제 단속강화, 돼지고기 판매점 인증사업 확대 실시 등 다각적인 대책을 마련하고 있다.

한국은행 조사국은 2013년 10월10일 발표한 '2013~14년 경제전망'에서 2014년 민간소비 는 소득여건 및 소비심리 개선 등으로 완만한 증가세를 이어갈 것으로 전망하였다. 또한



2014년 GDP성장률도 세계 경기회복, 소비 및 투자 증대 등에 힘입어 2013년 2.8%보다 1.0%p상승한 3.8%성장률을 기록할 것으로 예측하였다. 특히 수출확대 보다는 내수확대가 상대적으로 경제성장을 주도할 것으로 발표하였다. 이로 미루어 볼 때 2014년의 돼지고기 수요는 2013년보다 다소 증가할 것으로 예상된다.

### (3) 경기변동의 특성

국내 배합사료 가격은 국제적 경제 상황 여건 변화에 따른 국제 원자재 가격 및 해상운임 그리고 환율 변동에 따라 좌우된다. 배합 사료의 시장은 항상 섭취해야 하는 특성이 있으므로 경기변동에 민감하지 않지만 농수축산물 수입개방 등 외생변수로 인한 가축의 입식 기피가 증가할 경우 양계, 양돈 등의 축산물의 가격파동은 예상되나, 시장 전반에 영향력을 행사할 수는 없을 것으로 전망되며, 관련기업들의 사료 및 사육사업의 대규모 계열화를 통해 안정적인 산업으로 정착되어 간다고 본다. 또한 한미 FTA와 한-EU FTA는 전 사업 가운데 양돈업의 피해가 가장 클 것으로 예상됨에 따라 양돈인들의 위기감이 더욱 높아지고 있다.

### (4) 경쟁요소

한국 축산업은 그동안 부업농에서 가족농, 전업농의 과정을 거쳐 지금은 빠르게 기업농중심으로 재편되는 양상을 보이고 있다. 한국 축산업의 중심에 하림과 이지바이오 등 대기업이 자리함에 따라 대기업 중심으로 재편되는 양상으로 빠르게 진행되고 있어 협동조합 대 대기업 구도로 판이 짜이는 게 아니냐는 전망이 나오고 있다.

하림그룹은 글로벌 기업을 모토로 하면서 사료, 종돈, 육가공, 동물약품 등 사육에서 유통에 이르기까지 전 과정의 기업을 거느리고 있으면서 앞으로 계열화 사업을 더욱 강화함으로써 경쟁력을 키울 것으로 알려지고 있다.

카길그룹의 카길애그리퓨리나는 조직력과 자금력을 바탕으로 시장을 넓히고 있는 가운데 평택에 대규모 사료공장 신설을 검토하고 있는 것으로 알려졌다. 카길은 곡물에서부터 기반이 잘 갖춰져 있어 마음만 먹으면 얼마든지 영역을 넓힐 수 있다는 것이 관계전문가들의 분석이다.

이지바이오의 경우 한국축산의희망서울사료, 도드람B&F 등 사료회사를 경영하면서 수십 개의 양돈장을 운영함과 동시에 종돈사업에도 발을 들여놨다. 여기에다 도축장과 계육사업에도 이미 뛰어들어 외연을 더욱 확장해 나가고 있다.

사조그룹 역시 부국사료를 가족사로 두고 대표적인 육가공업체인 남부햄을 인수하면서 양돈장을 매입하는 등 양돈 사업에도 본격 진출했다. 함평에는 육가공 공장설립에 나선데 이어 1일 생산 130톤 규모의 대원사료도 인수했다.

동원그룹도 충남 논산에 있는 선진사료를 인수, 동원팜스로 이름을 바꿔 새롭게 출발했다. 해태유업도 사들여 유가공사업에 진출했다.

이런 상황에서 농협에서는 CJ제일제당 원주 사료공장 인수뿐만 아니라 강원LPC도 인수하는 등의 움직임을 보이고 있다. 이는 사업구조개편에 따른 경제사업 활성화의 일환으로 풀이되고 있다. 또한 신용사업과 경제 사업을 분리한 형태의 새로운 농협의 등장으로 지금보다 더욱 경제 사업에 모든 역량을 쏟아 부을 것으로 보인다.

지난 2013년 한 해 동안 배합사료 생산량은 1천893만6천269톤으로 전년 1천847만9천550톤보다 2.5% 늘어난 것으로 한국사료협회 집계 결과 나타났다. 이는 가축 사육두수의 증가에 기인된 것으로 풀이된다. 이중 사료협회 회원사의 사료생산량은 1천260만6천653톤으로 전년 1천238만4천517톤보다 1.8% 늘었다. 이는 전체 사료시장에서 66.6%를 차지하는 규모이다.

양돈 사료의 경우 카길애그리퓨리나가 수성한데 이어 자사가 뒤를 추격하고 있다.

자사의 경쟁적 요소를 구체적으로 살펴보면 사료사업본부는 2011년 4월 1일 자사만의 노하우가 담긴 환경 친화적인 사양기술 'Green Technology'가 접목된 '리더맥스GT'를 선보였다. 이번 제품은 대용유부터 자돈단계, 젖돈, 육성돈/마블러, 모돈단계에 이르기까지 총10품목을 망라해 구성됐으며, 기존 제품과는 전혀 다른 콘셉트로 설계되었다. '리더맥스GT(Green Technology)'는 4가지에 중점을 두고 설계한 제품이다. 즉, 자돈의 장 건강을 고려한 영양설계, 육성, 비육돈의 출하체중과 출하균일도향상, 모돈의 번식성적 향상을 위한 탄수화물 영양이론 접목, 포유성적 향상을 위한 아미노산 비율 적용 등이다. 이처럼 차별화된 제품을 통해 사료요구를 개선, MSY 5두 향상, 출하체중 증량을 목표로 하고 있으며, 이미 자사 계열농장의 사양시험을 통해 우수한 성적을 인증 받았다. 또한 시설환경, 방역, 질병 사양관리, 급여관리프로그램에 이르기까지 표준화된 사양관리를 개발 및 정리해 놓은 '팜스코 양돈 매뉴얼'과 하림중앙연구소를 활용한 지속적인 질병 모니터링 실시와 함께 대한민국의 양돈 생산성 향상에 크게 기여할 것으로 보인다.

축우사료의 경우 2011년 3월 초록 TMR 육성, 초록 TMR 큰소를 출시하였다. 반추동물용 섬유질 사료로서 필요한 영양소의 충분한 공급으로 가축의 생산성을 최고의 상태로 유지할 수 있도록 한다. 같은 시기에 낙농TMB와 비육 TMB가 출시되었는데 미량물질을 강처방하고 배합도를 향상시켰다. 2011년 11월에는 천 일 동안 정성을 다해 소비자에게 공급하고자 하는 의미인 '천일의 약속' 한우브랜드 사업단 결성에 이어 축우사료로 육성, 큰소, 마블까지 총 3품목을 출시하였다. 이 제품은 브랜드 고급육 사료로서 안정지역을 대상으로 하고 있다. 한편, 천일의 약속을 명품브랜드로 개발, 육성키 위해 사업단은 한우 번식농가 육성, 정육식당, TMR자체 공장설립, 공익 연계사업 등을 통해 브랜드 인지도와 소비자 선호도를 향상시키기 위한 활동을 벌일 계획이다.

2012년 4월에는 루멘임팩트 골드/그린/베이스 시리즈가 출시되었는데 고능력우 착유사료 및 TMR배합용사료이다. 또한 2012년 7월 초록한우 육성에너지/큰소에너지/마블에너지가 축산과학원 한우시험장의 비육용으로 공급되었다.

2014년 3월에는 고급육명작을 새로 출시 하였는데 28개월 770kg 출하목표로 비육기간 단축 및 육량등급개선에 중점을 두었다.

전북 고창에서 있었던 '우수목장의 날' 행사에서 성공사례 발표에 따르면 최근 5년간 두당 평균육량 27kg/두에서 거래 시작 후 6개월 평균 두당 평균 산육량이 33kg/두 까지 증가 할 수 있었던 이유에는 팜스코의 체계적인 농장 점검과 서비스, 그리고 금년 5월에 출시된 루멘임팩트 시리즈의 접목이 이루어낸 성과로 분석했다. 또 현재와 같은 시장상황에는 루멘임팩트 시리즈의 장점인 '안정적인 반추위 기능 유지'가 중요하다고 강조했다.

농장에 새롭게 입식되는 송아지는 장거리 수송과정에서 면역력이 약화되고 영양소를 제대로 이용하지 못하게 된다. 입식 후 1개월 동안 스트레스를 감소시킬 수 있는 '입식우명작'과 체형이 커진 한우 송아지의 영양소를 충족하고 5개월령 때 160kg을 도달, 성장정체가 발생하지 않도록 하는데 특화된 '송아지명작'을 2013년 8월 선보였다.

계열화사업본부는 우수품질의 종돈개량을 통한 육종개발과 선진 양돈기술 습득을 통하여 브랜드 품질의 규격적 합돈을 출하하고 있으며, 철저한 방역을 통한 질병예방 및 오염원 제거, 생산성향상을 통한 원가 경쟁력을 확보하고 있다.

자사는 지난 2011년 국내 독점공급은 물론 사양기술, 교육, 인력교류 등에 대한 협력계약을 체결한 진플러스사의 종돈을 2012년 4월 첫 입식, 9월 교배를 거쳐 그해 12월24일 첫 분만에 성공했다. 현재 복당 총산 13.94두, 생존산자수 13.02두, 이유 12.38두, 이유일령 25.4일, 모돈회전율 2.43의 능력을 보이며 PSY 30두를 실현하는 등 국내 상위 10% 농장의 성적을 넘어선 것은 물론 프랑스 평균에 육박하는 생산성을 보이고 있다.

신선식품사업본부는 제품별, 유통형태별로 매출구조를 최적화하였으며 국내산신선 고품질 돈육에 대한 소비자의 욕구에 맞는 제품 스펙 개발 및 철저한 위생관리와 품질관리를 하고 있다. 또한 웰빙시대에 맞는 제품 개발을 통해서 고품질, 고수의 제품을 확대하고 있다.

육가공업본부는 무 첨가제, 초고압살균 등 차별화된 콘셉트를 가지고 고소야를 출시한데 이어 합성 보존료, 합성 아질산나트륨, 합성착향료, 전분, 합성착색료, 에리쓰르빈산나트륨 등 6가지 첨가물을 사용하지 않고 신선한 고기와 맛있는 양념을 사용하고, 익히지 않은 제품으로 생고기의 맛을 살린 네모난 떡갈비에 이어 하림과 손잡고 지방 함유율이 두부(5%)보다도 낮은 3%이하인 '3% 날씬한 햄'시리즈를 선보였다. 국내산 돼지와 나트륨 대신 천일염을 사용해 일반 다른 햄 보다 일반 다른 햄보다 지방 함유율을 최소화한 이 제품은 올해 자사의 야심작이다. 하이포크 친환경 원료를 사용하여 아이들이나 가족들이 안심하고 먹을 수 있는 제품을 출시함으로써 먹거리에 대한 관심이 증대하는 시장에서 소비자들의 욕구를 충족시킴으로써 육가공시장에 진입에 대한 경쟁우위를 확보할 것이다.

#### (5)자원조달의 특성

배합사료의 원료가 되는 곡류(옥수수, 소맥, 대두박 등)는 대부분 수입에 의존하고 있으며, 곡류의 수출국이 미국, 중국, 태국, 호주 등 일부 특정국에 한정되기 때문에 이들 국가들의 공급량 및 정책에 따라서 곡류의 가격과 수급에 상당한 영향을 미치게 될 것이다. 또한 수입물대 결재가 전액 외환으로 이루어지기 때문에 환리스크의 위험도 상존하고 있다. 특히 사료가격의 대부분이 원재료 가격으로 구성되기 때문에 사료가격 안정화를 위해서는 사료수입원료에 대한 무관세, 원료공동구매, 부가세 의제매입세액 공제율의 상향조정 등 정책적인 지원도 필요할 것이다. 부족한 사료자원의 안정적 확보를 위해 해외 곡물자원 확보를 지속적으로 추진해 나가되 민간주도의 해외 자원개발의 한계를 극복할 수 있는 범정부적 차원의 지원이 필요하다. 즉, 해당 국가의 정치적 상황을 고려한 물류 인프라 구축과 토지의 임대 및 사용 그리고 계약 파기 시 대책 등 민간업체의 투자 불안요소를 제거해 주어야 할 것이다.

신선육 사업의 원료돈은 국내에서 조달하고 있으며, 본인이 직접 사육한 가축을 사용하거나 농가에서 사육한 가축을 구매하여 조달한다. 축산물의 특성상 신종 질병이나 소모성 질병으로 인해 안전재고의 확보가 어려우나, 철저한 위생관리 및 수평적 계열농가의 물량확보 증가를 통해서 안전하고 안정적인 공급량을 확대하고 있다.

#### (6)관련법령, 정부의 규제 및 지원

양돈사육마리수는 2010년 12월 988만 마리에서 FMD로 2011년 3월에는 704만 마리까지 줄었던 마리수가 2012년 12월에는 992만 마리로 늘어났다. 모돈사육마리수도 2010년 12월 98만 마리에서 2011년 3월 79만 마리, 다시 2012년 12월에는 96만 마리로 다시 늘어났다. 지난해 물가안정을 위한다는 명목으로 돈육을 22만4천 톤까지 수입하고, 2012년 6월까지 또 9만2천 톤 수입함으로써 지난 2011년 돼지고기 총 수입량은 무려 37만 톤이고, 2012년에는 27만7천 톤이나 됐다.

이에 양돈농가들이 스스로 '모돈 10%(10만 마리) 의무 감축'을 추진키로 함에 따라 농식품부는 모든 농가가 이행하도록 농가별로 이행 여부 확인을 협력해 나가되, 감축의무를 이행하지 않는 농가에 대해서는 앞으로 축사시설현대화사업, 사료구매자금 지원 사업 등 정책지원 사업에서 제외할 계획이다. MSY가 15마리에서 17마리로 향상됨에 따라 연간 돼지고기 75만 톤 공급에는 모돈 85만 마리면 가능하다고 보고 모돈 감축에 나섰다.

또 돼지고기 공급량을 줄이기 위해 양돈농가들 스스로 돼지출하체중이 115kg에 달하는 것을 110kg으로 낮춰 출하하기로 한 것은 출하체중 1kg을 감축하면 고기생산량이 0.45kg 감축 가능함으로써 1천400만 마리가 출하체중을 5kg 감축할 경우 32만 톤, 즉 돼지 61만5천 마리 수준의 감축 효과를 볼 수 있기 때문인 것이다.

본격적으로 이뤄질 배합사료산업은 사료 관리법에 의해 운영되고 사료산업이 허가제에서 등록제로 바뀌었으며, 중소기업 고유 업종에서 해제되었다. 97년7월1일 이후 부가가치세 영세율이 전면적으로 적용이 되었고 2011년까지 확대 되었다. 사료 등 축산영농기자재에 대한 부가가치세 영세율 적용 또한 2011년 까지 확대됨에 따라 지속적인 세제혜택을 부여 받을 수 있게 되었다. 또한 무 항생제 사료생산 업체에 대해 사료원료구매자금 및 제조시설자금 지원 시 인센티브를 부여하고, 사료공장 HACCP지정 및 정기심사 프로그램에 추가할 계획이다. 2013년에 주목되는 것은 한국사료협회가 생긴 이래 최초로 축산물 소비촉진 캠페인을 전개함으로써 축산인과 사료업계는 하나라는 점을 확인시키고 고통을 함께 나눈 점이다. 아울러 공정거래를 위한 서약을 한 것도 평가받을 만한 일로 주목된다.

축종별 경쟁력 강화를 위해서는 사육환경개선을 통한 질병 근절, 우수 종축 공급, 친환경 축산기반 구축, 가축 개량을 통한 생산비 절감 및 축종별 낭비요인 발굴, 개선 등을 통해 품질 및 가격 경쟁력을 제고시키고, FTA로 피해를 보는 품목에 대해서는 최대한 소득이 보전될 수 있도록 소득보전직불제, 폐업보상 등 경영안정장치를 보완할 계획이다. 또한 축종별 여건에 따라 한육우는 농가 조직화를 통해 비용절감 및 사육 마리 수를 조절하고 젖소는 수급관리체계 마련 등 낙농 선진화 대책을 추진하며, 돼지는 질병근절을 위해 사육환경을 개선하고 닭은 계열화를 통한 안정적 생산기반을 구축할 계획이다.

또한 축산물 가격안정 및 유통구조 개선에도 힘쓰기로 했다. 한육우의 경우, 쇠고기 소비확대를 위해 명절 한우고기 선물세트 할인판매, 군급식 확대, 육우시장개척 등을 추진하고 송아지 생산 안정제 개선, 한우 암소 감축 등을 통해 적정사육 마릿수를 유지할 계획이다. 돼지고기는 2012년 1분기 7만 톤을 할당관세로 수입하고 우수번식 모돈 공급확대를 위해 후보 모돈 5천 마리도 할당관세로 수입할 계획이다. 성수기 돼지고기 가격안정을 위해 도매시장 상장 출하 물량 20만 마리를 확보했다. 닭고기의 경우에는 상반기 동안 8개 품목 4만 톤의 유제품 원료에 대해 할당관세를 적용하고 대형 닭 생산 등을 통해 수출을 지속적으로 추진키로 했다.

축산업 허가제는 2013년 4월 최초 시행하였는데 세부적인 허가기준 및 의무교육을 위한 교육프로그램을 마련하여 사육규모에 따라 점차적으로 적용하고 있다.

악성가축질병 방지를 위해서는 농가 별 실명제, 일제소독, 전화예찰 등 차단방역에 최선을 다할 방침이다. 중국, 홍콩, 베트남 등 주변국에서 AI가 발생하고 있고 야생조류에서 저병원성 AI가 검출되는 등 재발가능성이 높아야 생조류 모니터링 확대, 항공방제, 가상방역훈련 등을 실시할 계획이다.

사료가격안정을 위해서는 국내 자급률 향상과 외부 충격을 흡수할 수 있는 제도적 장치 마련이 필요하다. 우선 축산농가의 경영부담완화를 위해 한육우 사육농가에 한해 2008~2009년 지원한 농가특별사료구매자금 상환기간을 1년간 연장하기로 했다. 또한 배합사료 가격 안정을 위해 부가가치세 영세율 적용기한을 2014년 말까지 연장하였으며 사료업체에의 사료원료구매자금 지원을 600억 원으로 확대하는 한편, 수입 사료원료할당관세 적용품목 확대 및 세율인하를 추진하였다.

## 나. 회사의 현황

## (1) 영업개황 및 사업부문의 구분

### (가) 영업개황

#### 1) 사료사업부문

##### ① 팜스코

사료사업본부는 안성, 정읍 2개 공장을 가동, 축산물의 중간재인 양계용, 양돈용, 낙농용, 비육용 등의 일반사료에서부터 애완견용 등의 특수사료에 이르기까지 전 축종 사료를 제조, 판매하고 있으며 양돈용 사료의 매출증대에 역량을 집중하고 있다. 또한 제주지역에 최적의 사료를 생산, 공급하기 위해 제 3공장인 제주공장 리모델링을 실시하여 2013년 출범하였다. 자사는 제주공장 출범을 통해 제주지역 축산발전에 크게 이바지 하고 축산물 브랜드를 활성화 시킬 수 있는 계기가 될 것이라고 기대된다.

당사는 5단계 수익프로그램(능력 있는 품종선택, 효율적인 사양관리, 품질 좋은 사료공급, 철저한 질병예방, 합리적인 경영관리)의 보급으로 고객에게 최고의 수익을 제공하고 있다. 또한 국립 환경대와 산학협력 체결을 통한 지역사회 축산발전과 거시적 차원의 축산 전문 인재양성을 실시하였고 전 공장의 ISO9001 인증, 국제검증기관인 SGS에서 HACCP인증, 사료사업분야에서는 최초로 농림부 HACCP을 2005년 11월15일 전 공장 동시인증을 받음으로써 제조물책임법 시행에 따른 문제점을 해소하는 등 일련의 품질안정화 활동을 하고 있다. 2013년 8월에는 1973년 영등포 사료공장에서 시작한 사료사업 40여년 역사 이래 월 사상 최대인 8만 1천여 톤을 판매하는 실적을 거두는 기업을 토론했다. 또한 안성에 위치한 중부 공장은 HACCP를 통한 품질 위주의 생산을 통해 4만6천200여 톤이라는 월간 생산실적을 기록함으로써 사료협회 기준 최고 생산량을 기록했다.

자사는 '끊임없는 도전과 전진'이란 슬로건 아래 FMD 발생, 여름철 홍수피해 등 많은 어려움 속에서도 고객을 위한 가치 활동 목표를 슬기롭게 극복해 오고 있다. 이러한 결과는 팜스코에 대한 고객의 신뢰도 향상으로 이어져 지속 성장의 원동력이 작용되고 있다.

또한 지금도 시행하고 있는 '3 to 1 activity campaign'을 통해 농장의 생산성 향상의 현장노력과 경영 개선 활동을 꾸준히 실시하여 고객 농장과 동반성장하는 팜스코의 길을 계속 이어나갈 것이다. 2012년 8월에는 계란자조금관리위원회에 계란나누기 운동 기금 500만원을 기탁했다.

작년 연말에는 '더 나은 미래의 No.1 파트너 팜스코!'이라는 슬로건을 내건 2014년 특약점 전진대회가 열렸다. 이 자리에서 성공적인 목표달성을 위한 판매기반 구축 방안으로 고객중심의 영업조직을 완성하고, 특약점 사업 강화 및 판매경쟁력 확보에 대한 중요성을 강조했다. 이번 행사에서 하이라이트인 사료 100만 톤 달성을 위한 '2014년 특약점별 목표수여식'에서는 지역부장이 직접 특약점대표에게 쿠퍼패를 수여하며, 2014년을 동고동락할 특약점과 지역부장의 목표달성을 위한 의지를 다시 한 번 고취시켰다.

2014년 들어서자마자 1월에는 역대 최대 판매량 8만1천800 톤을 기록하였다. 최근 AI가 발생하자 더욱 더 방역의 고삐를 죄는 등 AI 확산 방지와 조기 근절에 적극 동참하고 있다. 이는 철저한 방역과 함께 가치 있는 서비스에도 제품력에 기인한 것으로 분석되고 있다.

특히 신제품 출시한 후 활발한 가치 활동을 통해 전체 사료량 증량의 효과까지 보이고 있다. 축우부분에서 신제품인 '송아지 명작'과 '입식우 명작'의 접목을 통한 송아지 단계의 증체량 입증 활동, 양계부분에서 '나노초이 사료' 접목을 위한 캠페인 활동, 양돈의 '리더맥스 GT' 자돈사료를 통한 56일령 23kg 도달 입증 활동 등을 활발히 펼치고 있는 것이 사료 증량의 증거로 나타난 것이다. 이는 사료사업본부 캐치프레이즈를 '더 나은 미래의 No.1 파트너 팜스코!'로 한 만큼 더 나은 미래의 청신호로 받아들여지고 있다.

당사의 축산과학연구소에서는 청정양돈사료와 같은 고부가가치 사료의 개발에 초점을 맞추

어 신 기능성사료 및 환경친화성사료의 개발에 주력하고 있고, 시험농장에서 사양실험을 통한 제품의 우수성이 입증된 후에 제품의 출시가 이루어지도록 하고 있으며 철저한 성적분석을 통하여 기술 마케팅 위주의 판매 전략을 전개하여 사양가로부터 상당한 호응을 얻고 있다. 본 연구소를 통해 가축 질병의 진단과 예방, 치료분야에 앞장서고 있으며, 양돈, 양계, 축우 분야의 사양관리 프로그램 및 다양한 서비스 개발로 국내축산과학 기반확립에 중추적인 역할을 수행하고 있다. 또한 항생제 투여 없이 모돈과 자돈의 질병을 치료해 친환경 축산에 기여하고자 친환경 봉침 연구회를 발족, 질병발생으로 인한 어려움을 해결하고 양돈장의 생산성 향상에 기여하고자 봉침요법을 계속 전파, 친환경 축산 전문기업 이미지를 제고할 계획이다.

## ② PT하립

2014년 1분기 누계 옥수수 수매량은 4,531톤, 판매량은 400톤으로 본격적인 옥수수 판매 사업에 돌입하였다. 2014년에는 3만 톤 판매 및 신규원료를 개발하는 것이 목표이다. 2012년에는 사업의 확장과 물류문제를 해결하기 위하여 인도네시아 Kab Gorontalo Isimu 지역에 옥외 건조장을 구입하여 저장 공간을 약700톤 추가하였고 장기적으로 국산사료원재료 공급을 계획하고 있다.

## 2) 계열화사업부문 (팜스코,팜스원,대성축산,포크랜드,포크빌,하이팜,하이포크이천농장,팜스코유전자센터)

계열화사업본부는 오랜 계열 노하우를 바탕으로 사육두수 증대, 질병예방, 사양관리 프로그램의 체계화 등으로 국내축산 농가들로부터 당사의 자돈은 안정적인 수요를 창출하고 있으며 질병의 저항력, 성장성, 모돈의 우수성 등 사양관리 프로그램을 진행하고 있으며, 고객지원팀을 통해 농가의 열악한 환경의 악순환에서 벗어날 수 있게 축산 컨설팅을 하고 있다. 즉 세일즈에만 그치는 것이 아니라 농가 컨설턴트의 역할을 수행함으로써 농가와 당사 모두 Win Win하는 효과를 기대하고 있다. 또한 소모성 질병 및 FTA 체결 등 양돈 산업의 새로운 돌파구를 찾고자 국가 주도의 전문 종돈업 육성정책에 힘입어 브랜드화를 시도했다. 이를 통해서 우수한 종돈 확보 및 종돈장의우수 인력 확보와 더불어 국내 종돈 능력 및 개량 성과에 있어서 비약적인 향상을 가져 올 것이다.

2013년 6월에는 '2014 고객과의 성공약속'을 위한 2013 Summer Activity Campaign 미팅을 실시하고, 국내 양돈장이 가져야 할 필수요건을 제시했다. 세계최고 수준의 고등력 모돈인 '팜스진' 종돈에 대한 성적 소개를 통해 MSY 26두 이상의 한돈 산업의 미래의 모습을 제시했다. 자사는 특히 세계 축산선진국과의 경쟁에서 대한민국 양돈농장이 가져야 할 필수 요건인 '농장의 생산성 향상을 위한 활동 강화'를 핵심 포인트로 보고 하절기 포유모돈 사료 섭취량 증대를 통해 이유 후 재귀발정일 단축을 위한 활동을 전개했다.

2013년 3/4분기에는 직영농장을 중심으로 팜스진 공급에 나선데 이어 일반 양돈농가들에게도 분양하고 있다. 번식용 씨돼지는 충남 논산 소재 팜스코 봉동농장에서 생산되며, 장수종돈장의 경우 GGP전문농장으로 전환됐다.

팜스진 모돈과 후보돈 전용사료 및 사양프로그램을 개발, 적용하고 있는 자사는 종돈분양 재개에 앞서 1년에 걸쳐 진플러스사가 제시한 유전능력 발휘여부는 물론 사료효율과 육질에 대한 검증까지 마친 상태이다. 또한 자사는 "현장에 답이 있다."라는 캐치프레이즈를 내걸고 생산성 향상을 위한 적극적인 활동을 전개하고 있어 주목받고 있다. 양돈장의 생산성 향상을 위해서는 무엇보다 각 농장에 맞는 맞춤형 프로그램을 적용해야 한다고 보고 있다. 이에 따라 우수한 유전력을 가진 종돈입식에서부터 적정 사육규모의 유지, 체계화된 사양관리 및 질병관리 프로그램 준수, 전산관리를 통한 생산실적과 경영실적에 대한 분석에 이르기까지 그 농장에 맞도록 개선안을 마련하고 있다.

2014년 2월에는 하이포크이천농장을 주요 종속회사로 편입하여 양돈업 확대를 꾀하고 있다

### 3) 신선식품사업부문(팜스코, 하이포크)

#### ① 팜스코

신선식품사업본부에서는 당사의 사육관리 프로그램으로 선발된 1등급의 규격돈을 하이포크로 생산하여 소비자에게 공급하고 있다. 당사 제품인 '하이포크'는 냉장육으로써 저장시 빙점에 가까운  $-1\sim 1^{\circ}\text{C}$ 의 조건으로 저장하는 Super Chilled Meat으로서 진공포장을 통해 건조공기와 접촉방지로 미생물오염을 사전 차단함으로써 위생적이고 식육표면이 미려한 선홍색을 유지하여 저장기간을 30일 이상 가능토록 하였으며 맛과 영양이 그대로 살아있는 최상품의 가치를 제공한다.

자사는 2012년 초 신선식품사업본부로 명칭을 변경함과 더불어 이와 함께 단체급식 사업팀을 온라인과 홈쇼핑으로 분리 운영에 들어갔으며 종전 3팀 8지점이 4팀 8지점으로 나뉘져 보다 효율적인 영업조직 모델로 변경됐다. 마케터와 영업, 생산기술 등 핵심인력도 대폭 증원됐다. 이를 통해 신사업 진출과 기존 사업역량 강화 등을 모색한다는 방침이다.

2012년 11월에는 제품 구입부터 요리까지 손쉽게 할 수 있다는 콘셉트의 '하이포크몰'을 오픈하였다. 하이포크몰에서는 돈육, 한우육, 계육, 압육 등 전 축종을 판매한다. 국내산 브랜드육의 우수성을 알리고 보다 안전하고 위생적인 축산물을 공급하기 위해 마련되었다. 또 '하이맘의 우수 레시피'를 공개해 소비자들이 제품 구입 후 요리까지 손쉽게 맛있게 할 수 있도록 돕고, '실시간 가공장 보기'를 통해 내가 주문한 제품이 어떻게 생산되는지 확인하며 신뢰를 쌓아갈 수 있도록 했다.

또한 하이포크는 2010년도 녹색성장 브랜드 대상을 업계최초로 수상, 2011년도 친환경브랜드 대상을 2년 연속 수상, 2011년도 대한민국 소비자 신뢰 대표 브랜드 대상을 수상하였다. 이에 이어 2012 고객감동브랜드지수 1위에 선정되는 영광을 얻을 수 있었다. 또한 Forbes Korea가 주최하고 지식경제부와 중앙일보가 후원하는 2012 Forbes 최고경영자 대상에서 자사의 정확상 사장이 선정되었다. 2013년 여성소비자가 뽑은 좋은 기업대상에서 여성 건강, 주거 환경 개선, 생활편의성 등 여성의 삶의 질을 향상시키는 14가지 가치를 기준으로 적합한 기업을 선정하여 각계 전문가 심사를 통해 최종 선발되는 영광을 그것도 10년 연속으로 얻을 수 있었다. 그도 그럴것이 국내 최대의 '하이포크' 전용사료 공장을 보유, 종돈·사료·사육관리까지 하이포크 전용돼지 사육 프로그램을 준수하고 있기 때문이다. 특히 '하이포크' 생산 시스템은 엄격하게 품질관리를 하고 있다.

팜스코는 2010년 업계 최초로 CCM을 획득하고, 2012년 재인증 받는 등 지속적으로 소비자 중심의 경영 철학을 실천해왔다. CCM은 모든 경영 활동을 소비자 중심으로 구성하고 이를 지속적으로 개선하고 있는지 한국소비자원에서 평가하고 공정거래위원회가 인증하는 제도이다.

#### ② (주)하이포크

최근 축산물품질평가원의 2012년 축산물 검수시스템을 이용한 학교에의 납품량을 분석한 결과 돼지고기가 전년대비 14.9% 증가한 것으로 나타났다.

이에 따라 냉장브랜드 돈육으로 특수진공포장을 하여 맛을 보존하는 하이포크를 우리 아이들에게도 제공하기 위해 2013년 6월 '(주)하이포크'를 따로 분리하여 본격적으로 단체급식사업에 뛰어들었다. 믿을 수 있는 우리 축산물로 급식의 질을 더 높일 수 있도록 한 걸음 더 다가가고 있다.

### 4) 육가공사업부문(팜스코)

육가공사업본부는 무 첨가제, 초고압살균 등 차별화된 콘셉트를 가지고 고소야를 출시한데 이어 합성 보존료, 합성 아질산나트륨, 합성착향료, 전분, 합성착색료, 에리쓰르빈산나트륨

등 6가지 첨가물을 사용하지 않고 신선한 고기와 맛있는 양념을 사용하고, 익히지 않은 제품으로 생고기의 맛을 살린 네모난 떡갈비를 출시하였다. '고소야'의 경우 비가열 생고기 소시지 시장을 개척하여 기존 가열 소시지 시장과 차별화하고 있다. 생고기 소시지 본연의 맛이 뚜렷한 차별화된 식감으로 고기구이 전문점, 야외, 가정에서 구이용으로 고기와 함께 즐길 수 있다는 것이 특징이다. '고소야'는 담백한 맛, 불고기 맛, 매운 맛 세 가지 맛으로 하이포크 친환경 원료를 사용하여 아이들이나 가족들이 안심하고 먹을 수 있는 제품에 이어 국산돈육만을 사용한 지방이 3%이하인 '3%날씬한 햄'시리즈를 출시하였다.

2013년 6월 기자간담회를 갖고 '3%날씬한'신제품 브랜드 출시를 공식 발표했는데 두부보다 지방함량이 더 낮은 햄소시지 제품군을 출시해 기존 햄 제품들과 차별화를 꾀하고 있다. 이번에 출시한 제품군은 기존의 햄소시지에 비해 지방함량을 크게 낮춘 대신 살코기의 함량도 90%로 대폭 높여 기존 제품들과 확실하게 차별화했다.

특히, 농장에서 식탁까지 일관 관리한 통합경영 시스템에서 생산 가공된 국내산 고급원료육만을 사용했고, '3% 날씬한' 햄소시지 제품들은 오랜 기간 제조기술 연구를 통해 얻어진 결과이다. 즉 자체 운영하는 원료육 선별시설에서 까다로운 가공공정까지 기자간담회에서 그 비결을 소개하는 시간을 가졌다.

국내에 선보인 캔 햄 대부분은 100g당 지방 함량이 20~30% 이상으로 높은 편이다. 이에 비해 '3% 날씬한'은 지난해 4월 제품을 출시하자마자 업계 유일 저지방 캔 햄이라는 점 때문에 소비자들이 즐겨 찾아 기존 예상했던 목표 대비 2배 이상의 성장세를 보이고 있다.

뒤이어 출시한 '새맛햄'은 새우젓을 함유한 햄으로 애경, 롯데, 현대백화점 등에 런칭했으며 한돈 소비 촉진과 가공육의 고급화를 동시에 이룩하는 활동을 전개하고 있다.

#### 5) 애견사업부문(팜스코)

당사에서는 이천시 부발읍 아미리 766-1번지에 최신 강아지 경매장을 갖춘 '애견사랑방'을 보유하고 있다. 강아지 분양사업은 사료, 간식사업 등 타 회사에서 추진하는 펫 푸드 사업 외에 새로운 분야의 펫 비즈니스 영역으로 업계의 관심을 모으고 있다. 특히 기존 사업부분인 펫 사료 부분과의 시너지 효과 확대도 기대되고 있다. 자사 애견사랑방은 전자식 시설과 동영상 정보제공 등 현대식 시설을 비롯해 철저한 위생관리 시스템을 갖추고 있으며 150대 규모의 주차공간도 확보되어 있다. 애견사랑방에서는 전국의 중간도매상을 대상으로 매주 화요일과 목요일 애완견 분양 이뤄지며 올해 애완견 사료 8억 원 매출과 애완견 분양 3만 5000마리 목표를 달성하기 위해 노력하고 있다.

팜스코의 사업부문 및 사업부문별 종속회사의 현황은 다음과 같습니다.

(단위 : 백만원)							
사업부문	대상회사	2014년 1분기		2013년		2012년	
		매출액	영업이익	매출액	영업이익	매출액	영업이익
사료부문	(주)팜스코	110,707	9,945	477,348	22,013	426,751	25,733
	PT 하림	100	(151)	7,095	3	8,173	(335)
계열부문	(주)팜스코	19,773	(2,251)	69,741	(11,875)	56,265	(4,584)
	농업회사법인 팜스원(주)	1,186	(176)	4,412	(381)	3,836	(889)
	농업회사법인 (주)포크랜드	764	(105)	2,026	(906)	4	(717)
	대성축산 영농조합법인	1,850	(58)	8,483	1,046	7,970	1,149
	농업회사법인 하이팜(주)	1,673	(23)	6,736	(92)	-	-
	농업회사법인 포크빌(주)	-	(4)	-	(18)	-	(16)
	팜스코 유전자센터(주)	63	(59)	269	(261)	133	(138)



	(주)봉화제네텍스	-	-	-	-	-	-
	하이포크 이천농장(주)	1,717	127				
신선육부문	(주)팜스코	65,298	618	193,809	(164)	181,303	1,067
	주식회사 하이포크	3,157	4	4,543	29	-	-
육가공부문	(주)팜스코	1,984	(1,639)	2,353	(3,635)	344	(1,755)
애견부문	(주)팜스코	156	(20)	450	(134)	284	(452)
단순합계		208,428	6,208	777,265	5,625	685,063	19,063
연결조정효과		(13,134)	-	(30,608)	(416)	(19,415)	(141)
총합계		195,294	6,208	746,657	5,209	665,648	18,922

## 6) 공시대상 사업부문의 구분

당사의 사업부문은 한국산업분류표에 의한 사료제조업(15330), 자영도축(151101) 식육가공(151102)로 구분하여 경영하고 있으며 매출액, 영업손익은 구분경리되어 운용하고 있습니다.

### (2) 시장점유율

#### (가) 사료사업부

2014.03.31 기준			
업체명	2014.03.31	2013.12.31	2012.12.31
(주)팜스코	4.2%	4.3%	4.0%
퓨리나사료(주)	6.8%	6.9%	6.8%
우성사료(주)	2.9%	2.8%	3.2%
CJ(주)	3.9%	3.9%	3.9%
무지개	2.6%	2.9%	4.3%
농협	32.6%	32.8%	32.4%
기타	47.1%	46.3%	45.5%
합계	100.0%	100.0%	100.0%

※ 상기자료는 한국사료협회 생산실적 참고자료임

#### (나) 신선육 사업부

단순가공(제조)공정이므로 수량(도축두수)으로 시장점유율 산정함

(단위 : 두수, %)						
구분	2014.03.31		2013.12.31		2012.12.31	
	도축두수	비율	도축두수	비율	도축두수	비율
(주)팜스코	96,727	2.4%	372,783	2.3%	325,745	2.3%
대구(대구신흥)	57,198	1.4%	195,993	1.2%	217,827	1.6%
인천(삼성식품)	82,136	2.0%	297,402	1.8%	245,649	1.8%
광주(삼호축산)	33,969	0.8%	144,711	0.9%	159,728	1.1%
경기(협신식품.농협부천)	130,960	3.2%	588,780	3.7%	461,880	3.3%

경북(농협고령)	55,785	1.4%	243,309	1.5%	229,567	1.6%
전남(농협나주)	45,291	1.1%	192,603	1.2%	153,753	1.1%
제주(제주축협)	210,536	5.1%	810,395	5.0%	775,383	5.5%
경남(부경축공.김해축공)	231,523	5.7%	921,691	5.7%	774,758	5.5%
기타지방도시(중소업체)	3,152,158	77.0%	12,360,240	76.6%	10,688,112	76.2%
합 계	4,096,283	100.0%	16,127,907	100.0%	14,032,402	100.0%

※축산물 등급판정소 작업장별 등급판정 결과임

### (3) 시장의 특성

사양가의 대형화, 집단화로 고객의 요구가 다양화되고 있으며, 시장성장은 소폭에 그칠 것으로 보인다. 사료의 경쟁요인은 품질, 가격, 서비스이며 축종별로는 양계는 가격조건, 양돈·낙농은 가격, 품질 및 서비스 위주로 경쟁하고 있다. 최근에는 OEM업체들의 시장진입으로 경쟁이 더욱 강화되고 있다. 특히 축산업이 대형화함에 따라 더 나은 서비스와 품질뿐만 아니라 사양가의 재무상태도 경영지도하는 등 모든 분야에서 컨설팅 마케팅으로의 전환이 요구된다.

신선육시장은 도축·가공의 기술향상 및 전체시장의 브랜드화로 차별화전략이 요구되고 있으며 유통업체의 다양한 제품의 스펙요구, 유통수수료의 확대에 의한 마진폭의 감소, 치열한 가격경쟁의 심화 등 시장경쟁이 더욱 강화되고 있다. 차별 브랜드전략과 다양한 판로개척을 통한 유통처 확보 및 유통단계의 감소를 통한 마진확보 전략이 요구된다.

### (4) 조직도

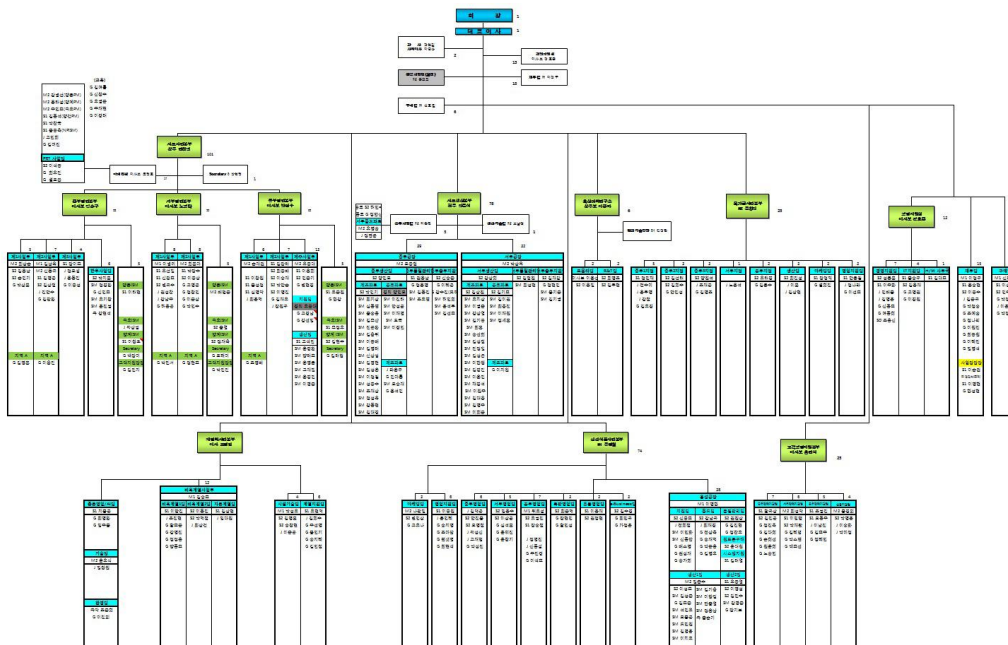

## 2. 주요 제품 및 원재료 등

가. 주요 제품 등의 현황

(단위 :백만원,%)							
사업부문	대상회사	매출유형	품 목	구체적용도	주요상표등	매출액	비율
사료	팜스코	제품	양계사료	동물배합사료	팜스프로	17,785	8.29%
			양돈사료	동물배합사료	리더스	62,315	29.04%
			축우사료	동물배합사료	메이드	19,239	8.97%
			양견사료외	동물배합사료	도그닥터	1,930	0.90%
	상품	피그원이유자돈 외	동물배합사료	피그원	15,425	7.19%	
	PT하림	상품	옥수수	옥수수	-	100	0.05%
신선육	팜스코	제품	돈육	돈육	하이포크	38,615	18.00%
		상품	부산물 외	부산물 외	하이포크	26,266	12.24%
	하이포크	제품	돈육	돈육	하이포크G	3,125	1.46%
		상품	돈육 외	돈육 외	하이포크G	71	0.03%
계열화	팜스코	제품	가축	종우,종돈	매지션	301	0.14%
		상품	가축	종우,종돈	-	19,318	9.00%
	팜스원	제품	가축	돼지	-	1,186	0.55%
	포크랜드	제품	가축	돼지	-	764	0.36%
	대성축산	제품	가축	돼지	-	1,845	0.86%
	하이팜	제품	가축	돼지	-	1,673	0.78%
	이천농장	제품	가축	돼지	-	1,717	0.80%
	유전자	상품	돼지정액 외	돼지정액	-	63	0.03%
육가공	팜스코	상품	소시지	소시지	3%날씬한햄	2,042	0.95%
기타	팜스코외	임가공 /임대외	임가공/임대외	임대 외	-	807	0.36%
총 매출액				-	-	214,587	100.00%
매출할인				-	-	-	-
판매장려금				-	-	(6,195)	-
고객적립금전입액				-	-	(1)	-
생물자산공정가치변동으로 인한 이익(손실)				-	-	36	-
매출액				-	-	208,427	-
연결조정				-	-	(13,135)	-
조정후 매출액				-	-	195,292	-

나. 주요 제품 등의 가격변동추이

(단위 :원, 톤)			
품 목	제16기 1분기	제15기	제14기

양계사료 (내수)	464,399	500,922	515,672
양돈사료 (내수)	605,301	634,207	636,849
축우사료 (내수)	419,768	447,230	440,411
돈 육(내수)	7,773,123	7,147,363	8,018,900

(1) 산출기준

- 배합사료는 총매출액 대비 축종별 매출액대비로 계산한 평균가격임
- 돈육은 내수판매되는 정육(돈지육 및 부산물 제외)의 평균 판매단가임

(2) 주요 가격변동원인

배합사료는 국제수입원재료가격, 환율인상, 해상운임변동, 신규제품의 시장진입, 제조원가의 변동, 발생하는 중요 질병의 정도, 동종업체수의 증가 등

다. 주요 원재료 등의 현황

1) 팜스코

(단위:백만원,%)						
사업부문	매입유형	품 목	구체적용도	매입액	비율	비 고
배합사료	상품	루멘메트외	사료원료	11,844	7.2%	이지바이오외
	원재료	옥수수	사료원료	22,650	13.7%	CARGIL외
		대두박	사료원료	15,165	9.2%	CARGIL외
		기 타	사료원료	31,766	19.3%	부원료외
	부재료	포장지외	소모품	513	0.3%	-
신선육 계열화 육가공	상품	부산물/종우, 종돈	원료육	43,237	26.2%	이화양돈조합
	원재료	돈육 외	원료육	39,455	23.9%	축림외
	부재료	포장재 외	포장재/약품	374	0.2%	연합가축약품
합 계			-	165,004	100.00%	-

2) PT하림

(단위:백만원,%)						
사업부문	매입유형	품 목	구체적용도	매입액	비율	비 고
사료	상품	옥수수	상품	97	100%	지역농가

3) 팜스원

(단위:백만원,%)						
사업부문	매입유형	품 목	구체적용도	매입액	비율	비 고
계열	원재료	리더맥스 GT 300C(b) 외	배합사료	296	100%	(주)팜스코

4) 포크랜드

(단위:백만원,%)						
사업부문	매입유형	품 목	구체적용도	매입액	비율	비 고
계열	원재료	리더맥스 GT 300C(b) 외	배합사료	284	100%	(주)팜스코

5) 대성축산

(단위:백만원,%)						
사업부문	매입유형	품 목	구체적용도	매입액	비율	비 고
계열	원재료	리더맥스 100M 외	배합사료	1,150	100%	(주)팜스코

6) 하이팜

(단위:백만원,%)						
사업부문	매입유형	품 목	구체적용도	매입액	비율	비 고
계열	원재료	리더맥스 100M 외	배합사료	862	100%	(주)팜스코

7) 팜스코 유전자센터

(단위:백만원,%)						
사업부문	매입유형	품 목	구체적용도	매입액	비율	비 고
계열	상품	돼지정액	돼지정액	53	100.00%	호남유전자센터

8) (주)하이포크

(단위:백만원,%)						
사업부문	매입유형	품 목	구체적용도	매입액	비율	비 고
신선육	원재료	돈육 외	원료돈	2,275	92.67%	경기LPC
		상품 외	재가공	180	7.33%	윤호미트 등
합 계			-	2,455	100.00%	-

9) 하이포크 이천농장(주)

(단위:백만원,%)						
사업부문	매입유형	품 목	구체적용도	매입액	비율	비 고

계열	원재료	리더맥스 GT 갓난돼지	배합사료	560	100.00%	(주)팜스코
----	-----	--------------	------	-----	---------	--------

라. 주요 원재료 등의 가격변동추이

(단위 :원,kg)			
품 목	제16기 1분기	제15기	제14기
옥 수 수	261	331	361
대 두 박	581	593	539
생 돈(지육가)	3,799	3,576	3,706

(1) 산출기준

- 총구매액 대비 매입수량으로 계산하였으며 단순평균가격임
- 가격 : 수입물대(C&F)+ 수입부대비용으로서 원재료 입고단가 기준임
- 생돈의 가격은 원료돈 거래 기준이되는 전국도매시장 지육경락단가의 단순 평균임

(2) 주요 가격변동원인

국제선임, 환율, 국제원자재 가격의 상승, 지육가의 상승

3. 생산 및 설비에 관한 사항

<팜스코>

가. 생산능력 및 생산능력의 산출근거

(1) 생산능력

(단위 :톤, 두, 백만원 )					
사업부문	품 목	사업소	제16기 1분기	제15기	제14기
사료(톤)	배합사료	중부	120,000	480,000	480,000
	배합사료	호남	82,500	330,000	330,000
	배합사료	제주	22,500	22,500	-
	소 계		225,000	832,500	810,000
신선육(두)	돈육	음성	108,000	432,000	432,000
	소 계		108,000	432,000	432,000
계열화(두)	양돈	이천	-	251,643	190,198

(2) 생산능력의 산출근거

(가) 산출방법 등

① 산출기준

- 배합사료 : Capa 산출기준으로는 가동시간 20시간/1일, 25일/월 기준
- 신선육사업부문 : Capa 산출기준으로는 가동시간 8시간/1일, 20일/월 기준
- 축산생산사업부문 : Capa 산출기준으로는 가동시간 8시간/1일, 25일/월 기준
- 계열화사업부문 : 모돈의 생산성을 기준으로 산출
- 연간 모돈회전율 2.4회, 복당 분만두수 11.4두, 육성율 90%
- ※ 연간 모돈 회전율 : 모돈 1두의 연간 출산 가능횟수  
 복당 분만두수 : 모돈 1두당 1회 산자수  
 육성율 : 태어난 자돈 (새끼돼지)이 비육돈으로 출하되는 비율

② 산출방법

- 중부 : 1,600톤/일 \* 25일 \* 3개월 = 120,000톤
- 서부 : 1,100톤/일 \* 25일 \* 3개월 = 82,500톤
- 제주 : 300톤/일 \* 25일 \* 3개월 = 22,500톤
- 신선육음성공장 : 1,800두/일 \* 20일 \* 3개월 = 108,000두

(나) 평균가동시간

- 배합사료 : 20시간/일, 25일/월, 300일/년
- 신선육 : 8시간/일, 20일/월, 240일/년

나. 생산실적 및 가동률

① 생산실적

(단위 :톤,두)					
사업부문	품 목	사업소	제16기 1분기	제15기	제14기
배합사료	양계사료	중부	25,958	142,960	136,452
		호남	12,123	52,821	62,574
		제주	1,045	477	-
		소계	39,126	196,258	199,026
	양돈사료	중부	47,597	194,586	195,330
		호남	53,745	227,426	172,020
		제주	4,639	3,790	-
		소계	105,982	425,802	367,350
	축우사료	중부	40,735	161,963	149,877
		호남	5,193	18,650	15,153
		제주	72	16	-
		소계	46,000	180,629	165,030
	기타사료	중부	-	-	-
		호남	2,891	11,207	11,343

		제주	-	-	-
		소계	2,891	11,207	11,343
	소계	중부	114,290	499,508	481,659
		호남	73,953	310,104	261,090
		제주	5,756	4,283	-
		소계	193,999	813,895	742,749
신선육	돈육	음성	105,161	421,860	390,438
		소계	105,161	421,860	390,438
계열화	양돈	양돈	-	130,289	116,749

## ② 당해 사업연도의 가동률

(단위 :시간,%)			
사업소(사업부문)	1분기 가동가능시간	1분기 실제가동시간	평균가동률
중부공장	1,500	1,429	95.2
호남공장	1,500	1,345	89.6
제주공장	1,500	384	25.6
음성공장	480	467	97.4
합 계	4,380	3,624	72.8

### 주) 실제가동시간 환산

#### 1) 일평균가동시간

- 중부공장 : [2014년 1분기 생산실적 114,290(톤) / 생산능력 120,000(톤)] \* 20시간 = 19.05시간
- 서부공장 : [2014년 1분기 생산실적 73,953(톤) / 생산능력 82,500(톤)] \* 20시간 = 17.93시간
- 제주공장 : [2014년 1분기 생산실적 5,756(톤) / 생산능력 22,500(톤)] \* 20시간 = 5.12시간
- 음성공장 : [2014년 1분기 생산실적 105,161(두) / 생산능력 108,000(두)] \* 8시간 = 7.79시간

#### 2) 가동시간

- 중부공장 : 19.05시간 \* 25일 \* 3개월 = 1,429시간
- 서부공장 : 17.93시간 \* 25일 \* 3개월 = 1,345시간
- 제주공장 : 5.12시간 \* 25일 \* 3개월 = 384시간
- 음성(신선육)공장 : 7.79시간 \* 20일 \* 3개월 = 467시간

## 다. 생산설비의 현황 등

### (1) 생산설비의 현황

[자산항목 : 토지]	(단위 :백만원 )
-------------	------------



사업소	소유형태	소재지	구분(㎡)	기초장부가액	당기증감		당기상각	당기말장부가액	비고
					증가	감소			
중부	자가	안성	36,577	10,668	-	-	-	10,668	7,893
호남	자가	정읍	34,175	1,698	-	-	-	1,698	1,696
제주	자가	제주	3,042	2,637	-	-	-	2,637	867
계열화	자가	이천	289,799	26,004	-	17,000	-	9,004	26,816
	자가	천평	576,765	28,272	-	-	-	28,272	8,720
신선육	자가	서울	859	3,863	11	-	-	3,874	2,903
	자가	음성	50,570	7,896	-	-	-	7,896	5,042
애견	자가	이천	13,737	1,958	-	-	-	1,958	3,036
합 계			1,005,524	82996	11	17,000	-	66,007	56,973

※ 비고는 공시지가임(2013년5월기준)

[자산항목 : 건물]					(단위:백만원)				
사업소	소유형태	소재지	구분	기초장부가액	당기증감		당기상각	당기말장부가액	비고
					증가	감소			
중부	자가	안성	-	4,685	-	-	40	4,645	-
호남	자가	정읍	-	2,887	-	-	23	2,864	-
제주	자가	제주	-	406	-	-	3	403	-
계열화	자가	이천외	-	569	-	30	5	534	-
신선육	자가	음성외	-	5,701	-	-	67	5,634	-
애견	자가	이천	-	888	-	-	6	882	-
합 계			-	15,136	-	30	144	14,962	-

[자산항목 : 구축물]					(단위:백만원)				
사업소	소유형태	소재지	구분	기초장부가액	당기증감		당기상각	당기말장부가액	비고
					증가	감소			
중부	자가	안성	-	1,282	-	-	30	1,252	-
호남	자가	정읍	-	946	24	-	23	947	-
계열화	자가	이천외	-	221	-	128	3	90	-
신선육	자가	음성외	-	818	-	-	19	799	-
합 계			-	3,267	24	128	75	3,088	-

[자산항목 : 기계장치]					(단위:백만원)				
---------------	--	--	--	--	----------	--	--	--	--

사업소	소유형태	소재지	구분	기초장부가액	당기증감		당기상각	당기말장부가액	비고
					증가	감소			
중부	자가	안성	-	5,536	69	-	145	5,460	-
호남	자가	정읍	-	7,399	2	-	193	7,208	-
제주	자가	제주	-	2,248	61	-	37	2,272	
계열화	자가	이천 외	-	813	2	645	10	160	-
신선육	자가	음성 외	-	3,760	20	-	127	3,653	-
육가공	자가	성남	-	43	-	-	1	42	-
합 계			-	19,799	154	645	513	18,795	-

[자산항목 : 공기구비품] (단위:백만원)

사업소	소유형태	소재지	구분	기초장부가액	당기증감		당기상각	당기말장부가액	비고
					증가	감소			
성남	임대	성남	-	265	16	93	13	175	-
중부	자가	안성	-	197	94	-	34	257	-
호남	자가	정읍	-	194	7	-	19	182	-
영남	자가	영천	-	39	6	-	4	41	-
계열화	자가	이천 외	-	52	-	-	3	49	-
신선육	자가	음성 외	-	194	30	5	17	202	-
육가공	자가	성남	-	189	28	-	21	196	-
애견	자가	이천	-	179	7	-	12	174	-
제주	자가	제주	-	82	-	-	7	75	
합 계			-	1,391	188	98	130	1,351	-

[자산항목 : 차량운반구] (단위:백만원)

사업소	소유형태	소재지	구분	기초장부가액	당기증감		당기상각	당기말장부가액	비고
					증가	감소			
성남	자가	성남	-	27	-	-	9	18	-
중부	자가	안성	-	11	-	-	1	10	-
호남	자가	정읍	-	10	-	-	1	9	-
계열화	자가	이천외	-	96	-	54	2	40	-
신선육	자가	음성외	-	104	-	-	5	99	-
합 계			-	248	-	54	18	176	-

[자산항목 : 종 우]					(단위:백만원)				
사업소	소유 형태	소재지	구분	기초장부 가액	당기증감		당기 상각	당기말 장부가액	비고
					증가	감소			
계열화	자가	천평	-	2,175	123	104	2	2,192	-
합 계			-	2,175	123	104	2	2,192	-

[자산항목 : 투자부동산(토지) ]					(단위:백만원)				
사업소	소유 형태	소재지	구분 (㎡)	기초장부 가액	당기증감		당기 상각	당기말 장부가액	비고
					증가	감소			
호남	자가	정읍	1,421	71	-	-	-	71	71
신선육	자가	서울	18	14	-	-	-	14	48
합 계			1,439	85	-	-	-	85	119

※ 비고는 공시지가임(2013년5월기준)

[자산항목 : 투자부동산(건물)]					(단위:백만원)				
사업소	소유 형태	소재지	구분	기초장부 가액	당기증감		당기 상각	당기말 장부가액	비고
					증가	감소			
계열화	자가	이천외	-	13,105	-	-	110	12,995	-
신선육	자가	음성외	-	305	-	-	2	303	-
애견	자가	이천	-	1,979	-	-	13	1,966	-
합 계			-	15,389	-	-	125	15,264	-

[자산항목 : 건설중인자산]					(단위:백만원)				
사업소	소유 형태	소재지	구분	기초장부 가액	당기증감		당기 상각	당기말 장부가액	비고
					증가	감소			
성남	임대	성남	-	164	11	-	-	175	-
중부	자가	안성	-	374	35	-	-	409	-
호남	자가	정읍	-	583	-	-	-	583	-
제주	자가	제주	-	18	136	59	-	95	-
계열화	자가	이천 외	-	27,985	48	27,891	-	142	-
신선육	자가	음성 외	-	60	-	-	-	60	-

합 계	-	29,184	230	27,950	-	1,464	-
-----	---	--------	-----	--------	---	-------	---

(2) 향후 투자계획

(단위 : 백만원)								
사업 부문	계획 명칭	예상투자총액		연도별 예상투자액			투자효과	비고
		자산 형태	금 액	15년	16년	17년		
중부	축우기계외	기계장치	1,205	400	405	400	생산성 향상	-
호남	원료빈외	기계장치	904	300	304	300	생산성 향상	-
계열화	스크레파외	기계장치	25,000	10,000	8,000	7,000	생산성 향상	-
신선육	도축기계외	기계장치	360	120	120	120	생산성 향상	-
합 계			27,469	10,820	8,829	7,820	-	-

<중속회사- 팜스원>

가. 생산설비의 현황 등

[자산항목 : 토지]				(단위 : 백만원)				
사업소	소유 형태	소재지	기초 장부가액	당기증감		당기상각	당기말 장부가액	비고
				증가	감소			
해남	자가	해남	176	-	-	-	176	44
	자가	음성	1,670	-	-	-	1,670	757
	자가	이천	71	-	-	-	71	188
장수	자가	장수	381	-	-	-	381	173
합 계			2,298	-	-	-	2,298	1,162

※ 비고는 공시지가임(2013년5월기준)

[자산항목 : 건물]				(단위 : 백만원)				
사업소	소유 형태	소재지	기초 장부가액	당기증감		당기상각	당기말 장부가액	비고
				증가	감소			
해남	자가	해남	3,195	-	-	21	3,174	-
장수	자가	장수	2,529	-	-	19	2,510	-

합 계	5,724	-	-	40	5,684	-
-----	-------	---	---	----	-------	---

[자산항목 : 구축물]	(단위 : 백만원)
--------------	------------

사업소	소유 형태	소재지	기초 장부가액	당기증감		당기상각	당기말 장부가액	비고
				증가	감소			
장수	자가	장수	324	-	-	6	318	-
합 계			324	-	-	6	318	-

[자산항목 : 기계장치]	(단위 : 백만원)
---------------	------------

사업소	소유 형태	소재지	기초 장부가액	당기증감		당기상각	당기말 장부가액	비고
				증가	감소			
해남	자가	해남	403	-	-	12	391	-
장수	자가	장수	219	-	-	6	213	-
합 계			622	-	-	18	604	-

[자산항목 : 공기구비품]	(단위 : 백만원)
----------------	------------

사업소	소유 형태	소재지	기초 장부가액	당기증감		당기상각	당기말 장부가액	비고
				증가	감소			
해남	자가	해남	97	-	-	7	90	-
장수	자가	장수	58	-	-	5	53	-
합 계			155	-	-	12	143	-

[자산항목 : 차량운반구]	(단위 : 백만원)
----------------	------------

사업소	소유 형태	소재지	기초 장부가액	당기증감		당기상각	당기말 장부가액	비고
				증가	감소			
해남	자가	해남	18	-	-	1	17	-
장수	자가	장수	58	-	-	1	57	-
합 계			76	-	-	2	74	-

[자산항목 : 건설중인자산]	(단위 : 백만원)
-----------------	------------

사업소	소유 형태	소재지	기초 장부가액	당기증감		당기상각	당기말 장부가액	비고
				증가	감소			
해남	자가	해남	-	87	87	-	-	-
장수	자가	장수	1,583	655	-	-	2,238	-
합 계			1,583	742	87	-	2,238	-

<중속회사- 포크랜드>

가. 생산능력 및 생산능력의 산출근거

(1) 생산능력

(단위 : 두)			
사업부문	품 목	사업소	2014년 1분기
계열화(두)	양돈	포크랜드	10,226

(2) 생산능력의 산출근거

모든의 생산성 기준으로 산출

- 연간 모돈회전을 2.4회, 복당 분만두수 11.4두

※ 연간 모돈 회전을 : 모돈 1두의 연간 출산 가능횟수

복당 분만두수 : 모돈 1두당 1회 산자수

육성율 : 태어난 자돈 (새끼돼지)이 비육돈으로 출하되는 비율

나. 생산실적

(단위 : 두)			
사업부문	품 목	사업소	2014년 1분기
계열화(두)	양돈	포크랜드	11,023

다. 생산설비의 현황 등

[자산항목 : 토지]		(단위 : 백만원)						
사업소	소유 형태	소재지	기초 장부가액	당기증감		당기상각	당기말 장부가액	비고
				증가	감소			
포크랜드	자가	성주	559	-	-	-	559	570
합 계			559	-	-	-	559	570

※ 비고는 공시지가임(2013년5월기준)

[자산항목 : 건물]		(단위 : 백만원)						
-------------	--	------------	--	--	--	--	--	--

사업소	소유 형태	소재지	기초 장부가액	당기증감		당기상각	당기말 장부가액	비고
				증가	감소			
포크랜드	자가	성주	2,980	-	-	22	2,958	-
합 계			2,980	-	-	22	2,958	-

[자산항목 : 구축물] (단위 : 백만원)

사업소	소유 형태	소재지	기초 장부가액	당기증감		당기상각	당기말 장부가액	비고
				증가	감소			
포크랜드	자가	성주	749	-	-	12	737	-
합 계			749	-	-	12	737	-

[자산항목 : 기계장치] (단위 : 백만원)

사업소	소유 형태	소재지	기초 장부가액	당기증감		당기상각	당기말 장부가액	비고
				증가	감소			
포크랜드	자가	성주	1,572	4	-	33	1,543	-
합 계			1,572	4	-	33	1,543	-

[자산항목 : 공기구비품] (단위 : 백만원)

사업소	소유 형태	소재지	기초 장부가액	당기증감		당기상각	당기말 장부가액	비고
				증가	감소			
포크랜드	자가	성주	7	-	-	-	7	-
합 계			7	-	-	-	7	-

[자산항목 : 차량운반구] (단위 : 백만원)

사업소	소유 형태	소재지	기초 장부가액	당기증감		당기상각	당기말 장부가액	비고
				증가	감소			
포크랜드	자가	성주	36	-	-	3	33	-
합 계			36	-	-	3	33	-

[자산항목 : 종돈] (단위 : 백만원)

사업소	소유 형태	소재지	기초 장부가액	당기증감		당기상각	당기말 장부가액	비고
				증가	감소			
포크랜드	자가	성주	839	30	24	26	819	-
합 계			839	30	24	26	819	-

[자산항목 : 건설중인자산] (단위 : 백만원)

사업소	소유 형태	소재지	기초 장부가액	당기증감		당기상각	당기말 장부가액	비고
				증가	감소			
포크랜드	자가	성주	-	-	-	-	-	-
합 계			-	-	-	-	-	-

<중속회사- 대성축산>

가. 생산능력 및 생산능력의 산출근거

(1) 생산능력

(단위 : 두)

사업부문	품 목	사업소	2014년 1분기
계열화(두)	양돈	대성축산	36,909

(2) 생산능력의 산출근거

모든의 생산성 기준으로 산출

- 연간 모돈회전율 2.4회, 복당 분만두수 11.4두

※ 연간 모돈 회전율 : 모돈 1두의 연간 출산 가능횟수

복당 분만두수 : 모돈 1두당 1회 산자수

육성율 : 태어난 자돈 (새끼돼지)이 비육돈으로 출하되는 비율

나. 생산실적

(단위 : 두)

사업부문	품 목	사업소	2014년 1분기
계열화(두)	양돈	대성축산	31,826

다. 생산설비의 현황 등

[자산항목 : 토지] (단위 : 백만원)

사업소	소유 형태	소재지	기초 장부가액	당기증감		당기상각	당기말 장부가액	비고
				증가	감소			



대성축산	자가	증평	660	-	-	-	660	1,137
합 계			660	-	-	-	660	1,137

※ 비교는 공시지가임(2013년5월기준)

[자산항목 : 건물]				(단위 : 백만원)				
-------------	--	--	--	------------	--	--	--	--

사업소	소유 형태	소재지	기초 장부가액	당기증감		당기상각	당기말 장부가액	비고
				증가	감소			
대성축산	자가	증평	6,023	-	-	59	5,964	-
합 계			6,023	-	-	59	5,964	-

[자산항목 : 구축물]				(단위 : 백만원)				
--------------	--	--	--	------------	--	--	--	--

사업소	소유 형태	소재지	기초 장부가액	당기증감		당기상각	당기말 장부가액	비고
				증가	감소			
대성축산	자가	증평	462	-	-	14	448	-
합 계			462	-	-	14	448	-

[자산항목 : 기계장치]				(단위 : 백만원)				
---------------	--	--	--	------------	--	--	--	--

사업소	소유 형태	소재지	기초 장부가액	당기증감		당기상각	당기말 장부가액	비고
				증가	감소			
대성축산	자가	증평	68	-	-	3	65	-
합 계			68	-	-	3	65	-

[자산항목 : 공기구비품]				(단위 : 백만원)				
----------------	--	--	--	------------	--	--	--	--

사업소	소유 형태	소재지	기초 장부가액	당기증감		당기상각	당기말 장부가액	비고
				증가	감소			
대성축산	자가	증평	33	-	-	3	30	-
합 계			33	-	-	3	30	-

[자산항목 : 차량운반구]				(단위 : 백만원)				
----------------	--	--	--	------------	--	--	--	--

사업소	소유 형태	소재지	기초 장부가액	당기증감		당기상각	당기말 장부가액	비고
				증가	감소			
대성축산	자가	증평	26	-	-	1	25	-

합 계	26	-	-	1	25	-
-----	----	---	---	---	----	---

[자산항목 : 종돈]	(단위 : 백만원)					
-------------	------------	--	--	--	--	--

사업소	소유 형태	소재지	기초 장부가액	당기증감		당기상각	당기말 장부가액	비고
				증가	감소			
대성축산	자가	증평	2,532	626	258	56	2,844	-
합 계			2,532	626	258	56	2,844	-

[자산항목 : 건설중인자산]	(단위 : 백만원)					
-----------------	------------	--	--	--	--	--

사업소	소유 형태	소재지	기초 장부가액	당기증감		당기상각	당기말 장부가액	비고
				증가	감소			
대성축산	자가	증평	612	-	-	-	612	-
합 계			612	-	-	-	612	-

<종속회사- 포크빌>  
가. 생산설비의 현황 등

[자산항목 : 토지]	(단위 : 백만원)					
-------------	------------	--	--	--	--	--

사업소	소유 형태	소재지	기초 장부가액	당기증감		당기상각	당기말 장부가액	비고
				증가	감소			
포크빌	자가	영천	1,910	-	-	-	1,910	5
합 계			1,910	-	-	-	1,910	5

※ 비고는 공시지가임(2013년5월기준)

[자산항목 : 건설중인자산]	(단위 : 백만원)					
-----------------	------------	--	--	--	--	--

사업소	소유 형태	소재지	기초 장부가액	당기증감		당기상각	당기말 장부가액	비고
				증가	감소			
포크빌	자가	영천	148	2	-	-	150	-
합 계			148	2	-	-	150	-

포크빌은 현재 사업 준비중에 있습니다.

<중속회사- PT하림>  
 가. 생산설비의 현황 등

[자산항목 : 토지]				(단위 : 백만원)				
사업소	소유 형태	소재지	기초 장부가액	당기증감		당기상각	당기말 장부가액	비고
				증가	감소			
PT하림	자가	인도네시아	37	4	-	-	41	-
합 계			37	4	-	-	41	-

[자산항목 : 건물]				(단위 : 백만원)				
사업소	소유 형태	소재지	기초 장부가액	당기증감		당기상각	당기말 장부가액	비고
				증가	감소			
PT하림	자가	인도네시아	1,154	116	14	15	1,241	-
합 계			1,154	116	14	15	1,241	-

[자산항목 : 기계장치]				(단위 : 백만원)				
사업소	소유 형태	소재지	기초 장부가액	당기증감		당기상각	당기말 장부가액	비고
				증가	감소			
PT하림	자가	인도네시아	867	117	38	32	914	-
합 계			867	117	38	32	914	-

[자산항목 : 차량운반구]				(단위 : 백만원)				
사업소	소유 형태	소재지	기초 장부가액	당기증감		당기상각	당기말 장부가액	비고
				증가	감소			
PT하림	자가	인도네시아	81	12	5	4	84	-
합 계			81	12	5	4	84	-

[자산항목 : 공기구비품]				(단위 : 백만원)				
사업소	소유 형태	소재지	기초 장부가액	당기증감		당기상각	당기말 장부가액	비고
				증가	감소			
PT하림	자가	인도네시아	14	7	5	3	13	-
합 계			14	7	5	3	13	-

<중속회사- 팜스코유전자센터>  
가. 생산설비의 현황 등

[자산항목 : 기계장치]				(단위 : 백만원)				
사업소	소유 형태	소재지	기초 장부가액	당기증감		당기상각	당기말 장부가액	비고
				증가	감소			
유전자센터	자가	음성	172	-	-	4	168	-
합 계			172	-	-	4	168	-

[자산항목 : 공기구비품]				(단위 : 백만원)				
사업소	소유 형태	소재지	기초 장부가액	당기증감		당기상각	당기말 장부가액	비고
				증가	감소			
유전자센터	자가	음성	296	-	-	20	276	-
합 계			296	-	-	20	276	-

<중속회사- 하이팜>  
가. 생산능력 및 생산능력의 산출근거  
(1) 생산능력

(단위 : 두)			
사업부문	품 목	사업소	2014년 1분기
계열화(두)	양돈	하이팜	14,993

(2) 생산능력의 산출근거

- 모든의 생산성 기준으로 산출
- 연간 모돈회전율 2.4회, 복당 분만두수 11.4두
- ※ 연간 모돈 회전율 : 모돈 1두의 연간 출산 가능횟수
- 복당 분만두수 : 모돈 1두당 1회 산자수
- 육성율 : 태어난 자돈 (새끼돼지)이 비육돈으로 출하되는 비율

나. 생산실적

(단위 : 두)			
사업부문	품 목	사업소	2014년 1분기
계열화(두)	양돈	하이팜	11,551

다. 생산설비의 현황 등

[자산항목 : 토지]				(단위 : 백만원)				
사업소	소유 형태	소재지	기초 장부가액	당기증감		당기상각	당기말 장부가액	비고
				증가	감소			
하이팜	자가	성주	976	-	-	-	976	610
합 계			976	-	-	-	976	610

※ 비고는 공시지가임(2013년5월기준)

[자산항목 : 건물]				(단위 : 백만원)				
사업소	소유 형태	소재지	기초 장부가액	당기증감		당기상각	당기말 장부가액	비고
				증가	감소			
하이팜	자가	성주	4,981	-	-	39	4,942	-
합 계			4,981	-	-	39	4,942	-

[자산항목 : 구축물]				(단위 : 백만원)				
사업소	소유 형태	소재지	기초 장부가액	당기증감		당기상각	당기말 장부가액	비고
				증가	감소			
하이팜	자가	성주	243	-	-	5	238	-
합 계			243	-	-	5	238	-

[자산항목 : 기계장치]				(단위 : 백만원)				
사업소	소유 형태	소재지	기초 장부가액	당기증감		당기상각	당기말 장부가액	비고
				증가	감소			
하이팜	자가	성주	247	72	-	9	310	-
합 계			247	72	-	9	310	-

[자산항목 : 공기구비품]				(단위 : 백만원)				
사업소	소유 형태	소재지	기초 장부가액	당기증감		당기상각	당기말 장부가액	비고
				증가	감소			
하이팜	자가	성주	11	-	-	1	10	-
합 계			11	-	-	1	10	-

[자산항목 : 차량운반구]				(단위 : 백만원)				
사업소	소유 형태	소재지	기초 장부가액	당기증감		당기상각	당기말 장부가액	비고
				증가	감소			
하이팜	자가	성주	18	-	-	1	17	-
합 계			18	-	-	1	17	-

[자산항목 : 건설중인자산]				(단위 : 백만원)				
사업소	소유 형태	소재지	기초 장부가액	당기증감		당기상각	당기말 장부가액	비고
				증가	감소			
하이팜	자가	성주	-			-	-	-
합 계			-			-	-	-

[자산항목 : 종돈]				(단위 : 백만원)				
사업소	소유 형태	소재지	기초 장부가액	당기증감		당기상각	당기말 장부가액	비고
				증가	감소			
하이팜	자가	성주	886	309	105	8	1,082	-
합 계			886	309	105	8	1,082	-

<중속회사- 주식회사 하이포크>  
가. 생산설비의 현황 등

[자산항목 : 공기구비품]				(단위 : 백만원)				
사업소	소유 형태	소재지	기초 장부가액	당기증감		당기상각	당기말 장부가액	비고
				증가	감소			
하이포크	자가	서울	14	-	-	1	13	-
합 계			14	-	-	1	13	-

<중속회사- 하이포크 이천농장>  
가. 생산설비의 현황 등

[자산항목 : 토지]				(단위 : 백만원)				
-------------	--	--	--	------------	--	--	--	--

사업소	소유 형태	소재지	기초 장부가액	당기증감		당기상각	당기말 장부가액	비고
				증가	감소			
이천농장	자가	이천	-	19,195	-	-	19,195	20,988
합 계			-	19,195	-	-	19,195	

※ 비고는 공시지가임(2013년5월기준)

[자산항목 : 건물] (단위 : 백만원)

사업소	소유 형태	소재지	기초 장부가액	당기증감		당기상각	당기말 장부가액	비고
				증가	감소			
이천농장	자가	이천	-	97	-	1	96	-
합 계			-	97	-	1	96	-

[자산항목 : 구축물] (단위 : 백만원)

사업소	소유 형태	소재지	기초 장부가액	당기증감		당기상각	당기말 장부가액	비고
				증가	감소			
이천농장	자가	이천	-	116	-	1	115	-
합 계			-	116	-	1	115	-

[자산항목 : 기계장치] (단위 : 백만원)

사업소	소유 형태	소재지	기초 장부가액	당기증감		당기상각	당기말 장부가액	비고
				증가	감소			
이천농장	자가	이천	-	164	-	3	161	-
합 계			-	164	-	3	161	-

[자산항목 : 공기구비품] (단위 : 백만원)

사업소	소유 형태	소재지	기초 장부가액	당기증감		당기상각	당기말 장부가액	비고
				증가	감소			
이천농장	자가	이천	-	51	-	2	49	-
합 계			-	51	-	2	49	-

[자산항목 : 차량운반구] (단위 : 백만원)

사업소	소유 형태	소재지	기초 장부가액	당기증감		당기상각	당기말 장부가액	비고
				증가	감소			
이천농장	자가	이천	-	26	-	1	25	-
합 계			-	26	-	1	25	-

[자산항목 : 건설중인자산] (단위 : 백만원)

사업소	소유 형태	소재지	기초 장부가액	당기증감		당기상각	당기말 장부가액	비고
				증가	감소			
이천농장	자가	이천	-	32,878	-	-	32,878	
합 계			-	32,878	-	-	32,878	

#### 4. 매출에 관한 사항

##### 가. 매출실적

(단위 : 백만원)

사업부문	대상회사	매출유 형	품 목		제 16기 1분기	제 15기	제 14기
					금액	금액	금액
배합사료	팜스코	제품	양계사료	수 출	-	-	-
				내 수	17,785	99,509	103,409
				합 계	17,785	99,509	103,409
			양돈사료	수 출	-	-	-
				내 수	62,315	259,397	223,053
				합 계	62,315	259,397	223,053
			축우사료	수 출	-	-	-
				내 수	19,239	79,333	72,434
				합 계	19,239	79,333	72,434
		양견사료	수 출	-	-	-	
			내 수	1,930	6,981	6,146	
			합 계	1,930	6,981	6,146	
		양어사료	수 출	-	-	-	
			내 수	-	1,856	3,858	
			합 계	-	1,856	3,858	
		상품	피그원/ 루멘메트 외	수 출	-	-	-
				내 수	15,425	58,673	39,973
				합 계	15,425	58,673	39,973
	PT하림	상품	옥수수	수 출	-	-	-
				내 수	100	7,095	8,173



				합 계	100	7,095	8,173
신선육	팜스코	제품	돈육	수 출	-	-	-
				내 수	38,615	134,847	136,340
				합 계	38,615	134,847	136,340
		상품	부산물 외	수 출	-	-	-
				내 수	26,266	57,982	44,259
				합 계	26,266	57,982	44,259
	(주)하이포크	제품	돈육	수 출	-	-	-
				내 수	3,125	4,245	-
				합 계	3,125	4,245	-
		상품	부산물 외	수 출	-	-	-
				내 수	71	349	-
				합 계	71	349	-
계열화	팜스코	제품	가축	수 출	-	-	-
				내 수	301	7,298	1,892
				합 계	301	7,298	1,892
		상품	가축	수 출	-	-	-
				내 수	19,318	62,034	53,876
				합 계	19,318	62,034	53,876
	팜스원	제품	가축	수 출	-	-	-
				내 수	1,186	4,412	3,836
				합 계	1,186	4,412	3,836
	포크랜드	제품	가축	수 출	-	-	-
				내 수	764	2,018	4
				합 계	764	2,018	4
	대성축산	제품	가축	수 출	-	-	-
				내 수	1,845	8,466	7,958
				합 계	1,845	8,466	7,958
	하이팜	제품	가축	수 출	-	-	-
				내 수	1,673	6,736	-
				합 계	1,673	6,736	-
	이천농장	제품	가축	수 출	-	-	-
				내 수	1,717	-	-
				합 계	1,717	-	-
	유전자	상품	돼지정액 외	수 출	-	-	-
				내 수	63	241	133
				합 계	63	241	133
육가공	팜스코	제품	돈육	수 출	-	-	-
				내 수	-	-	-
				합 계	-	-	-
		상품	소시지	수 출	-	-	-
				내 수	-	-	-
				합 계	-	-	-

				내 수	2,042	2,608	358
				합 계	2,042	2,608	358
기타	팜스코외	임대 외	임대 외	수 출	-	-	-
				내 수	807	3,009	2,452
				합 계	807	3,009	2,452
합 계				수 출	-	-	-
				내 수	214,587	807,089	708,154
				합 계	214,587	807,089	708,154
판매장려금				-	(6,195)	(29,749)	(23,250)
고객적립금전입액				-	(1)	(14)	(3)
생물자산공정가치평가손익				-	36	(61)	161
매 출 액 단순합산				-	208,427	777,265	685,062
연결조정				-	(13,135)	(30,609)	(19,414)
연결매출액				-	195,292	746,656	665,648

## 나. 판매경로 및 판매방법 등

### <팜스코>

#### (1) 판매경로

판매경로		특약점(A형) 대리점	개인사양가(B형) 직판(실수요)	법인거래처(D형) 유통	기 타 (지육)
매출비중(%)	배합사료	3.5%	84.4%	12.1%	-
	신선육	16.3%	46.6%	11.5%	25.6%
	육가공	4.5%	52.3%	43.2%	-
	가 축	-	-	-	100%

#### (2) 판매방법 및 조건

구 분	판매방법 및 조건
배합사료	- 판매방법 : 주문판매 - 대금회수조건 : 현금 96%(일정기간 여신공여 포함), 어음(60일) : 4% - 주요한 판매부대비용 : 운반, 상하차 용역비, 매출에누리, 판매장려금, 판매수수료, 매출할인, 판매촉진비 등
신선육	- 판매방법 : 대형유통업체 및 하이포크일반대리점, 실수요처로 직접판매 - 대금회수조건 : 유통업체 15일단위정산 15일후 입금 - 대리점 여신한도내 운용 - 기타 실수요처 등은 현금결제조건임.
가 축	- 판매방법 : 일반농가로분양(자돈) 종돈용으로 사용되는 종자돈은 농가에서 직접 방문후 종돈판매장에 경매처리함 - 대금회수조건 : 현금결제조건임.

### (3) 판매전략

환경친화적 사료의 개발과 과학적인 사양관리 프로그램 개발 및 서비스 위주의 경쟁체제를 확립하고, 고기능성사료의 판매, 기술사양분석, 컨설팅마케팅을 통한 고객만족경영시스템 강화하고 대리점 판매보다 직판체제 구축 전개

신선육은 대형유통업체 및 대리점 중심판매 전략을 수립 운영하고 있으며, 브랜드 가치를 고려하여 타사제품대비 15~20%가량 고가판매전략 구축

### <종속회사-팜스원,포크랜드,대성축산,하이팜,이천농장>

#### (1) 판매경로

(주) 팜스코 계열사업팀에 돼지 판매

#### (2) 판매방법 및 조건

출하계약서를 통한 10일 단위 정산(현금결제조건)

### <종속회사-팜스코유전자센터>

#### (1) 판매경로

(주) 팜스코 자회사들에 정액 판매

#### (2) 판매방법 및 조건

출하계약서를 통한 10일 단위 정산(현금결제조건)

### <종속회사-PT하림>

#### (1) 판매경로

인도네시아에서 CJ등에 판매

#### (2) 판매방법 및 조건

출하계약서를 통한 월 단위 정산(현금결제조건)

## 5. 시장위험과 위험관리에 관한 사항

### <팜스코 연결>

#### [위험관리]

금융상품과 관련하여 연결실체는 신용위험, 유동성위험 및 시장위험에 노출되어 있습니다. 본 주석은 연결실체가 노출되어 있는 위의 위험에 대한 정보와 연결실체의 목표, 정책, 위험평가 및 관리 절차 그리고 자본관리에 대해 공시하고 있습니다. 추가적인 계량적 정보에 대해서는 본 연결재무제표 전반에 걸쳐서 공시되어 있습니다.

## (1) 위험관리 체계

연결실체의 위험관리 체계를 구축하고 감독할 책임은 이사회에 있습니다. 연결실체의 위험관리 정책은 연결실체가 직면한 위험을 식별 및 분석하고, 적절한 위험 한계치 및 통제를 설정하고, 위험이 한계치를 넘지 않도록 하기 위해 수립되었습니다. 위험관리정책과 시스템은 시장 상황과 연결실체의 활동의 변경을 반영하기 위해 정기적으로 검토되고 있습니다. 연결실체는 훈련 및 관리기준, 절차를 통해 모든 종업원들이 자신의 역할과 의무를 이해할 수 있는 엄격하고 구조적인 통제환경을 구축하는 것을 목표로 하고 있습니다.

연결실체의 내부감사는 경영진이 연결실체의 위험관리 정책 및 절차의 준수여부를 어떻게 관리하는지 감독하고, 연결실체의 위험관리체계가 적절한지 검토합니다. 내부감사는 위험관리 통제 및 절차에 대한 정기 및 특별 검토를 수행하고 결과는 이사회에 보고하고 있습니다.

## (2) 신용위험

신용위험이란 고객이나 거래상대방이 금융상품에 대한 계약상의 의무를 이행하지 않아 연결실체가 재무손실을 입을 위험을 의미합니다. 주로 거래처에 대한 매출채권과 투자자산에서 발생합니다.

### ① 매출채권

연결실체의 신용위험에 대한 노출은 주로 각 고객별 특성의 영향을 받습니다. 연결실체가 보유한 매출채권은 중요한 신용위험의 집중은 없으며, 다수의 거래처에 분산되어 있습니다.

연결실체의 경영진은 신용위험을 관리하기 위하여 신용도가 일정 수준 이상인 거래처와 거래하고 있으며, 금융자산의 신용보강을 위한 정책과 절차를 마련하여 운영하고 있습니다. 연결실체는 신규 거래처와 계약시 공개된 재무정보와 신용평가기관에 의하여 제공된 정보 등을 이용하여 거래처의 신용도를 평가하고 이를 근거로 신용거래한도를 결정하고 있으며, 담보 또는 지급보증을 제공받고 있습니다. 또한, 연결실체는 주기적으로 거래처의 신용도를 재평가하여 신용거래한도를 재검토하고 담보수준을 재조정하고 있으며, 회수가 지연되는 금융자산에 대하여는 회수지연 현황 및 회수대책을 보고하고 있으며 지연사유에 따라 적절한 조치를 취하고 있습니다.

고객과의 거래에서 손실은 자주 발생하지 않습니다. 고객에 대한 신용위험 검토 시, 고객이 개인인지 법인인지, 고객의 지리적인 위치, 산업, 신용, 연령, 성숙도, 이전의 재무적 어려움 등의 특성에 따라 분류하고 있습니다.

대금을 수령하지 못하더라도 연결실체는 담보 및 지급보증을 받았기에 이를 통해 대금 회수를 위한 조치를 취할 수 있습니다.

연결실체는 매출채권과 투자자산에 대해 발생할 것으로 예상되는 손실에 대해 충당금을 설정하고 있습니다. 이 충당금은 개별적으로 유의적인 항목에 대한 구체적인 손상차손과 유사한 특성을 가진 금융자산 집합의 발생하였으나 아직 식별되지 않은 손상으로 구성됩니다. 금융자산 집합의 충당금은 유사한 금융자산의 회수에 대한 과거 자료에 근거하여 결정되고 있습니다.

## ② 투자자산

연결실체는 유동 채권과 높은 신용등급을 가진 곳에만 투자를 함으로써 신용위험에의 노출을 제한하고 있습니다. 높은 신용등급을 가진 회사는 채무불이행을 하지 않을 것으로 경영진은 예상하고 있습니다.

## ③ 보증

연결실체는 특수관계자 및 제한된 우량 거래처에만 보증을 제공하고 있습니다. 당기말 현재 연결실체가 제공한 보증의 내역은 연결채무제표에 대한 주석 18에서 설명하고 있습니다.

## (3) 유동성위험

유동성위험이란 연결실체가 금융부채에 관련된 의무를 충족하는 데 어려움을 겪게 될 위험을 의미합니다. 연결실체의 유동성 관리방법은 재무적으로 어려운 상황에서도 받아들일 수 없는 손실이 발생하거나, 연결실체의 평판에 손상을 입힐 위험 없이, 만기일에 부채를 상환할 수 있는 충분한 유동성을 유지하도록 하는 것입니다.

연결실체는 유동성위험을 선제적으로 관리하기 위해 현금흐름 및 유동성 계획 등에 대해 주기적으로 예측하고 이에 따른 대응방안을 수립하고 있습니다. 또한, 연결실체는 적정규모의 현금및현금성자산과 단기금융상품을 신용등급이 우수한 금융기관에 예치하여 향후 발생가능한 유동성위험에 대처하고 있습니다.

## (4) 시장위험

시장위험이란 환율, 이자율 및 지분증권의 가격 등 시장가격의 변동으로 인하여 금융상품의 공정가치나 미래현금흐름이 변동할 위험을 의미합니다. 시장가격 관리의 목적은 수익은 최적화하는 반면 수용 가능한 한계 이내로 시장위험 노출을 관리 및 통제하는 것입니다.

### ① 환위험

연결실체의 기능통화인 원화 외의 통화로 표시되는 판매, 구매 및 차입에 대해 환위험에 노출되어 있습니다. 이러한 거래들이 표시되는 주된 통화는 USD입니다. 연결실체의 경영진은 내부적으로 원화 환율 변동에 대한 환위험을 정기적으로 측정하고 있습니다.

### ② 이자율위험

연결실체는 이자율 위험을 관리하기 위하여 이자율 변동현황을 주기적으로 검토하여 관련 부채를 상환 또는 차환하는 방법으로 이자율 위험을 관리하고 있습니다.

**[금융상품]**

(1) 금융상품의 범주별 분류 및 공정가치

금융상품의 서열체계를 포함한 금융자산과 금융부채의 장부금액과 공정가치는 다음과 같습니다. 장부금액이 공정가치의 합리적인 근사치이거나, 활성시장에서 공시되는 시장가격이 존재하지 않아 공정가치를 신뢰성 있게 측정할 수 없는 경우에 해당하여 공정가치를 측정하지 않은 금융자산과 금융부채는 기업회계기준서 제1039호에 따라 원가로 측정하였습니다.

① 당분기말

(단위: 천원)

구 분	장부금액						공정가치 수준		
	당기 손익인식 금융상품	대여금 및 수취채권	만기보유 금융자산	매도가능 금융자산	상각후 원가측정 금융부채	합 계	수준 1	수준 2	수준 3
공정가치로 측정되는 금융자산:									
기타금융자산	8,338,718	-	-	-	-	8,338,718	-	8,338,718	-
기타비유동금융자산(주1)	-	-	-	5,497,016	-	5,497,016	-	-	5,497,016
공정가치로 측정되지 않는 금융자산:									
현금및현금성자산	-	96,338,020	-	-	-	96,338,020	-	-	-
단기금융상품	-	9,251,000	-	-	-	9,251,000	-	-	-
매출채권및기타채권	-	130,194,040	-	-	-	130,194,040	-	-	-
기타금융자산	-	-	3,000,000	-	-	3,000,000	-	-	-
장기금융상품	-	355,300	-	-	-	355,300	-	-	-
장기매출채권및기타채권	-	46,829,230	-	-	-	46,829,230	-	-	-
기타비유동금융자산	-	-	1,527,540	4,114,877	-	5,642,417	-	-	-
금융자산 합계	8,338,718	282,967,590	4,527,540	9,611,893	-	305,445,741	-	-	-
공정가치로 측정되지 않는 금융부채:									
매입채무및기타채무	-	-	-	-	(39,278,223)	(39,278,223)	-	-	-
단기차입부채	-	-	-	-	(238,805,442)	(238,805,442)	-	-	-
장기매입채무및기타채무	-	-	-	-	(759,420)	(759,420)	-	-	-
장기차입부채	-	-	-	-	(37,385,570)	(37,385,570)	-	-	-
기타비유동금융부채	-	-	-	-	(171,240)	(171,240)	-	-	-
금융부채 합계	-	-	-	-	(316,399,895)	(316,399,895)	-	-	-

② 전기말

(단위: 천원)

구 분	장부금액						공정가치 수준		
	당기 손익인식 금융상품	대여금 및 수취채권	만기보유 금융자산	매도가능 금융자산	상각후 원가측정 금융부채	합 계	수준 1	수준 2	수준 3
공정가치로 측정되는 금융자산:									
기타금융자산	3,174,703	-	-	-	-	3,174,703	-	3,174,703	-
기타비유동금융자산(주1)	-	-	-	5,497,016	-	5,497,016	-	-	5,497,016
공정가치로 측정되지 않는 금융자산:									
현금및현금성자산	-	50,498,636	-	-	-	50,498,636	-	-	-
단기금융상품	-	9,251,000	-	-	-	9,251,000	-	-	-

매출채권및기타채권	-	140,607,382	-	-	-	140,607,382	-	-	-
기타금융자산	-	-	3,000,000	-	-	3,000,000	-	-	-
장기금융상품	-	355,300	-	-	-	355,300	-	-	-
장기매출채권및기타채권	-	33,475,874	-	-	-	33,475,874	-	-	-
기타비유동금융자산	-	-	585,680	4,114,200	-	4,699,880	-	-	-
금융자산 합계	3,174,703	234,188,192	3,585,680	9,611,216	-	250,559,791	-	-	-
공정가치로 측정되지 않는 금융부채:									
매입채무및기타채무	-	-	-	-	(52,582,370)	(52,582,370)	-	-	-
단기차입부채	-	-	-	-	(197,336,996)	(197,336,996)	-	-	-
장기매입채무및기타채무	-	-	-	-	(1,073,642)	(1,073,642)	-	-	-
장기차입부채	-	-	-	-	(35,635,570)	(35,635,570)	-	-	-
기타비유동금융부채	-	-	-	-	(184,583)	(184,583)	-	-	-
금융부채 합계	-	-	-	-	(286,813,161)	(286,813,161)	-	-	-

(주1) 비상장지분증권으로 외부평가기관의 공정가치 평가결과에 의해 산정되고 있습니다(주석 11 참조).

(2) 당분기와 전분기 중 발생한 금융상품 범주별 손익은 다음과 같습니다.

① 당분기

(단위: 천원)

구 분	당기 손익인식 금융상품	대여금 및 수취채권	만기보유 금융자산	매도가능 금융자산	상각후 원가측정 금융부채	합 계
대손상각비	-	(412,000)	-	-	-	(412,000)
이자수익	-	2,076,191	31,809	-	-	2,108,000
배당금수익	-	-	-	676	-	676
당기손익인식금융자산처분이익	15,383	-	-	-	-	15,383
외화환산이익	-	10,820	-	-	514,789	525,609
이자비용	-	-	-	-	(1,364,336)	(1,364,336)
당기손익인식금융자산처분손실	(1,346)	-	-	-	-	(1,346)
당기손익인식금융자산평가손실	(102,022)	-	-	-	-	(102,022)
외환차손	-	-	-	-	(275,344)	(275,344)
외화환산손실	-	(1,499)	-	-	(1,992,492)	(1,993,991)
금융보증부채환입액	-	-	-	-	13,343	13,343
순손익	(87,985)	1,673,512	31,809	676	(3,104,040)	(1,486,028)

② 전분기

(단위: 천원)

구 분	당기 손익인식 금융상품	대여금 및 수취채권	만기보유 금융자산	매도가능 금융자산	상각후 원가측정 금융부채	합 계
대손상각비	-	(30,000)	-	-	-	(30,000)
이자수익	-	2,889,080	36,246	-	-	2,925,326
배당금수익	-	-	-	2,529	-	2,529
외환차익	-	-	-	-	161,546	161,546
외화환산이익	-	5,705	-	-	52,037	57,742
파생상품거래이익	1,668	-	-	-	-	1,668
이자비용	-	-	-	-	(1,619,296)	(1,619,296)
외환차손	-	-	-	-	(981,737)	(981,737)
외화환산손실	-	(2,473)	-	-	(8,461,205)	(8,463,678)
금융보증부채전입액	-	-	-	-	(21,661)	(21,661)
순손익	1,668	2,862,312	36,246	2,529	(10,870,316)	(7,967,561)



(3) 신용위험

① 신용위험에 대한 노출

금융자산의 장부금액은 신용위험에 대한 최대노출정도를 나타냅니다. 당분기말과 전기말 현재 연결실체의 신용위험에 대한 최대 노출정도는 다음과 같습니다.

(단위: 천원)

(단위: 천원)		
구 분	당분기말	전기말
현금및현금성자산(현금시재제외)	96,338,020	50,498,636
단기금융상품	9,251,000	9,251,000
매출채권및기타채권	130,194,040	140,607,382
기타금융자산	11,338,718	6,174,703
장기금융상품	355,300	355,300
장기매출채권및기타채권	46,829,230	33,475,874
기타비유동금융자산	1,527,539	585,680
합 계	295,833,847	240,948,575

당분기말과 전기말 현재 매출채권및기타채권의 각 지역별 신용위험에 대한 최대 노출정도는 다음과 같습니다.

(단위: 천원)

구 분	당분기말	전기말
국내	176,800,241	173,692,323
해외(인도네시아)	223,029	390,933
합 계	177,023,270	174,083,256

당분기말과 전기말 현재 매출채권및기타채권의 거래대상별 신용위험에 대한 최대 노출정도는 다음과 같습니다.

(단위: 천원)

구 분	당분기말	전기말
특수관계자	9,312,934	9,064,841
사양가	149,729,677	146,831,115
유통대리점	6,103,218	6,087,628
대형마트	1,615,488	2,000,312
기타	10,261,953	10,099,360
합 계	177,023,270	174,083,256

② 손상차손

당분기와 전기 중 매출채권및기타채권에 대한 대손충당금 변동내역은 다음과 같습니다.

(단위: 천원)

구 분	당분기	전 기
기초금액	1,710,832	1,905,932
대손충당금설정(환입)액	412,000	63,669
대손확정에 따른 제각	-	(258,769)
기말금액	2,122,832	1,710,832

연체된 매출채권은 손상된 것으로 간주합니다. 개별적으로 손상징후가 식별가능한 채권은 개별법으로 적절한 대손설정율을 적용하며, 개별적으로 중요하지 않고 유사한 성격별로 분류되는 집합채권은 과거 대손경험율을 고려하여 연령분석방법을 적용하여 대손충당금을 설정하고 있습니다. 손상된 채권에 대한 충당금 설정액 및 환입액은 포괄손익계산서상 판매비에 포함되어 있습니다.

당분기말과 전기말 현재 연결실체의 매출채권및기타채권의 연령분석은 다음과 같습니다.

(단위: 천원)

구 분	당분기말			전기말		
	채권잔액	손상금액	장부가액	채권잔액	손상금액	장부가액
만기일미도래	158,357,969	(328,289)	158,029,680	157,289,948	(542,010)	156,747,938
0~3개월 연체	17,933,325	(1,245,536)	16,687,789	15,398,519	(729,817)	14,668,702
4~12개월 연체	1,814,173	(191,794)	1,622,379	2,107,948	(175,170)	1,932,778
1년 초과	1,040,635	(357,213)	683,422	997,673	(263,835)	733,838
합 계	179,146,102	(2,122,832)	177,023,270	175,794,088	(1,710,832)	174,083,256

③ 연체되었으나 손상되지 않은 금융자산

당분기말과 전기말 현재 연체되었으나 손상되지 아니한 매출채권및기타채권의 약정회수기 일기준 연령은 다음과 같습니다.

(단위: 천원)

구 분	당분기말	전기말
0~3개월 연체	16,687,789	14,668,702
4~12개월 연체	1,622,379	1,932,778
1년 초과	683,422	733,839
합 계	18,993,590	17,335,319

(4) 유동성위험

① 당분기말 현재 금융부채의 계약상 만기는 다음과 같습니다.

(단위: 천원)

구 분	장부금액	계약상 현금흐름	6개월 이내	6~12개월	1~2년	2~5년	5년 초과
비파생금융부채:							
매입채무및기타채무	39,278,223	39,278,223	39,278,223	-	-	-	-
단기차입부채	238,805,442	240,548,720	221,218,752	19,329,968	-	-	-
장기매입채무및기타채무	759,420	768,639	-	-	768,639	-	-
장기차입부채	37,385,570	40,286,991	-	-	11,705,038	28,336,075	245,878
합 계	316,228,655	320,882,573	260,496,975	19,329,968	12,473,677	28,336,075	245,878

당분기말 현재 연결실체가 금융보증계약으로 인해서 부담할 수 있는 보증의 최대금액은 16,650,990천원입니다(주석 18 참조).

② 전기말 현재 금융부채의 계약상 만기는 다음과 같습니다.

(단위: 천원)

구 분	장부금액	계약상 현금흐름	6개월 이내	6~12개월	1~2년	2~5년	5년 초과
비파생금융부채:							
매입채무및기타채무	52,582,370	52,582,370	52,582,370	-	-	-	-
단기차입부채	197,336,996	200,225,498	161,862,947	38,362,551	-	-	-
장기매입채무및기타채무	1,073,642	1,083,639	-	-	1,083,639	-	-
장기차입부채	35,635,570	39,769,081	-	-	11,743,573	26,238,294	1,787,214
합 계	286,628,578	293,660,588	214,445,317	38,362,551	12,827,212	26,238,294	1,787,214

전기말 현재로 연결실체가 금융보증계약으로 인해서 부담할 수 있는 보증의 최대금액은 17,745,082천원입니다.

당분기말과 전기말 현재 유동성위험과 관련된 금액은 이자지급액을 포함하고, 상계 약정의 효과는 포함하지 않았습니다. 연결실체는 이 현금흐름이 유의적으로 더 이른 기간에 발생하거나, 유의적으로 다른 금액일 것으로 기대하지 않습니다.

(5) 환위험

① 연결실체의 환위험에 대한 노출정도는 다음과 같습니다.

(단위: 천원)

구 분	당분기말		전기말	
	USD	IDR	USD	IDR
현금및현금성자산	2,361,255	1,871,083	2,531,752	1,270,569
매출채권및기타채권	-	223,029	-	546,517
매입채무및기타채무	-	(883,837)	(15,160,796)	(774,929)
단기차입부채	(206,311,433)	-	(150,794,776)	-
재무상태표 순액	(203,950,178)	1,210,275	(163,423,820)	1,042,157

당분기와 전기에 적용된 환율은 다음과 같습니다.

(단위: 원)

구 분	평균환율		기말 환율	
	당분기	전분기	당분기말	전기말
USD	1,069.01	1,084.08	1,068.80	1,055.30
IDR	0.0941	0.1135	0.0941	0.0864

② 민감도분석

당분기말과 전기말 현재 원화의 USD, IDR 대비 환율이 높았다면, 연결실체의 자본과 손익은 감소하였을 것입니다. 이와 같은 분석은 연결실체가 각 기말에 합리적으로가능하다고 판단하는 정도의 변동을 가정한 것입니다. 또한, 민감도 분석시에는 이자율과 같은 다른 변수는 변동하지 않는다고 가정하였습니다. 전기에도 동일한 방법으로 분석하였으나 합리적으로 가능하다고 판단되는 환율 변동의 정도는 다릅니다. 구체적인 자본 및 손익의 세전변동금액은 다음과 같습니다.

(단위: 천원)

구 분	당분기말			전기말		
	환율변동	자본	손익	환율변동	자본	손익
원/USD 환율	5% 상승	(10,197,509)	(10,197,509)	5% 상승	(8,171,191)	(8,171,191)
원/IDR 환율	5% 상승	60,514	60,514	5% 상승	52,108	52,108

당분기말 현재 위에 제시된 통화 대비 환율이 환율이 하락하는 경우, 다른 변수가 동일하다면 위에 제시된 것과 반대의 효과가 발생할 것입니다.

(6) 이자율위험

① 당분기말과 전기말 현재 연결실체가 보유하고 있는 이자부 금융상품의 장부금액은 다음과 같습니다.

(단위: 천원)

구 분	당분기말	전기말
고정이자율:		
금융자산	119,040,582	103,088,352
금융부채	(207,360,292)	(199,836,147)
합 계	(88,319,710)	(96,747,795)
변동이자율:		
금융자산	37,976,823	5,890,251
금융부채	(68,830,720)	(33,136,419)
합 계	(30,853,897)	(27,246,168)

② 고정이자율 금융상품의 공정가치 민감도 분석

연결실체는 고정이자율 금융상품을 당기손익인식금융상품으로 처리하고 있지 않으며, 이자율스왑과 같은 파생상품을 공정가치위험회피회계의 위험회피수단으로 지정하지 않았습니다. 따라서, 이자율의 변동은 손익에 영향을 주지 않습니다.

③ 변동이자율 금융상품의 현금흐름 민감도 분석

보고기간종료일 현재 이자율이 100베이스포인트 변동한다면, 자본과 손익은 증가 또는 감소하였을 것입니다. 이 분석은 환율과 같은 다른 변수는 변동하지 않는다고 가정하며, 전기에도 동일한 방법으로 분석하였습니다. 구체적인 자본 및 손익의 세전변동금액은 다음과 같습니다.

(단위: 천원)

구 분	손 익		자 본	
	100bp 상승	100bp 하락	100bp 상승	100bp 하락
당기말:				
변동이자율 금융상품	(308,539)	308,539	(308,539)	308,539
전기말:				
변동이자율 금융상품	(272,462)	272,462	(272,462)	272,462

(7) 금융자산의 양도

당분기말과 전기말 현재 전체가 제거되지 않은 양도 금융자산과 전체가 제거된 양도 금융자산은 없습니다.

(8) 금융자산과 금융부채의 상계

당분기말과 전기말 현재 상계요건이 적용되거나 실행가능한 일괄상계약정 및 이와 유사한 약정의 적용을 받는 금융자산과 금융부채는 없습니다.

<팜스코>

[위험관리]

금융상품과 관련하여 당사는 신용위험, 유동성위험 및 시장위험에 노출되어 있습니다. 본 주석은 당사가 노출되어 있는 위의 위험에 대한 정보와 당사의 목표, 정책, 위험 평가 및 관리 절차 그리고 자본관리에 대해 공시하고 있습니다. 추가적인 계량적 정보에 대해서는 본 재무제표 전반에 걸쳐서 공시되어 있습니다.

## (1) 위험관리 체계

당사의 위험관리 체계를 구축하고 감독할 책임은 이사회에 있습니다. 당사의 위험관리 정책은 당사가 직면한 위험을 식별 및 분석하고, 적절한 위험 한계치 및 통제를 설정하고, 위험이 한계치를 넘지 않도록 하기 위해 수립되었습니다. 위험관리정책과 시스템은 시장 상황과 당사의 활동의 변경을 반영하기 위해 정기적으로 검토되고 있습니다. 당사는 훈련 및 관리기준, 절차를 통해 모든 종업원들이 자신의 역할과 의무를 이해할 수 있는 엄격하고 구조적인 통제 환경을 구축하는 것을 목표로 하고 있습니다.

당사의 내부감사는 경영진이 당사의 위험관리 정책 및 절차의 준수여부를 어떻게 관리하는지 감독하고, 당사의 위험관리체계가 적절한지 검토합니다. 내부감사는 위험관리 통제 및 절차에 대한 정기 및 특별 검토를 수행하고 결과는 이사회에 보고하고 있습니다.

## (2) 신용위험

신용위험이란 고객이나 거래상대방이 금융상품에 대한 계약상의 의무를 이행하지 않아 당사가 재무손실을 입을 위험을 의미합니다. 주로 거래처에 대한 매출채권과 투자자산에서 발생합니다.

### ① 매출채권

당사의 신용위험에 대한 노출은 주로 각 고객별 특성의 영향을 받습니다. 당사가 보유한 매출채권은 중요한 신용위험의 집중은 없으며, 다수의 거래처에 분산되어 있습니다.

당사의 경영진은 신용위험을 관리하기 위하여 신용도가 일정 수준 이상인 거래처와 거래하고 있으며, 금융자산의 신용보강을 위한 정책과 절차를 마련하여 운영하고 있습니다. 당사는 신규 거래처와 계약시 공개된 재무정보와 신용평가기관에 의하여 제공된 정보 등을 이용하여 거래처의 신용도를 평가하고 이를 근거로 신용거래한도를 결정하고 있으며, 담보 또는 지급보증을 제공받고 있습니다. 또한, 당사는 주기적으로 거래처의 신용도를 재평가하여 신용거래한도를 재검토하고 담보수준을 재조정하고 있으며, 회수가 지연되는 금융자산에 대하여는 회수지연 현황 및 회수대책을 보고하고 있으며 지연사유에 따라 적절한 조치를 취하고 있습니다.

고객과의 거래에서 손실은 자주 발생하지 않습니다. 고객에 대한 신용위험 검토 시, 고객이 개인인지 법인인지, 고객의 지리적인 위치, 산업, 신용, 연령, 성숙도, 이전의 재무적 어려움 등의 특성에 따라 분류하고 있습니다.

대금을 수령하지 못하더라도 당사는 담보 및 지급보증을 받았기에 이를 통해 대금 회수를 위한 조치를 취할 수 있습니다.

당사는 매출채권과 투자자산에 대해 발생할 것으로 예상되는 손실에 대해 충당금을 설정하고 있습니다. 이 충당금은 개별적으로 유의적인 항목에 대한 구체적인 손상차손과 유사한 특성을 가진 금융자산 집합의 발생하였으나 아직 식별되지 않은 손상으로 구성됩니다. 금융자산 집합의 충당금은 유사한 금융자산의 회수에 대한 과거 자료에 근거하여 결정되고 있습니다.

## ② 투자자산

당사는 유동성 채권과 높은 신용등급을 가진 곳에만 투자를 함으로써 신용위험의 노출을 제한하고 있습니다. 높은 신용등급을 가진 회사는 채무불이행을 하지 않을 것으로 경영진은 예상하고 있습니다.

## ③ 보증

당사는 특수관계자 및 제한된 우량 거래처에만 보증을 제공하고 있습니다. 당기말 현재 당사가 제공한 보증의 내역은 주석 19와 40에서 설명하고 있습니다.

## (3) 유동성위험

유동성위험이란 당사가 금융부채에 관련된 의무를 충족하는 데 어려움을 겪게 될 위험을 의미합니다. 당사의 유동성 관리방법은 재무적으로 어려운 상황에서도 받아들일 수 없는 손실이 발생하거나, 당사의 평판에 손상을 입힐 위험 없이, 만기일에 부채를 상환할 수 있는 충분한 유동성을 유지하도록 하는 것입니다.

당사는 유동성위험을 선제적으로 관리하기 위해 현금흐름 및 유동성 계획 등에 대해 주기적으로 예측하고 이에 따른 대응방안을 수립하고 있습니다. 또한, 당사는 적정규모의 현금및현금성자산과 단기금융상품을 신용등급이 우수한 금융기관에 예치하여 향후 발생가능한 유동성위험에 대처하고 있습니다.



(4) 시장위험

시장위험이란 환율, 이자율 및 지분증권의 가격 등 시장가격의 변동으로 인하여 금융상품의 공정가치나 미래현금흐름이 변동할 위험을 의미합니다. 시장가격 관리의 목적은 수익은 최적화하는 반면 수용 가능한 한계 이내로 시장위험 노출을 관리 및 통제하는 것입니다.

① 환위험

당사는 기능통화인 원화 외의 통화로 표시되는 구매 및 차입에 대해 환위험에 노출되어 있습니다. 이러한 거래들이 표시되는 주된 통화는 USD 입니다. 연결실체의 경영진은 내부적으로 원화 환율 변동에 대한 환위험을 정기적으로 측정하고 있습니다.

유산스차입금의 상환 원금은 환율의 변동에 따라 외화차입, 상환만기 연장, 조기 결제 및 필요에 따라 현물환 매입, 선물환 매입, 파생상품 계약등의 방법을 통해 환위험을 관리하고 있습니다.

② 이자율위험

당사는 이자율 위험을 관리하기 위하여 이자율 변동현황을 주기적으로 검토하여 관련 부채를 상환 또는 차환하는 방법으로 이자율 위험을 관리하고 있습니다.

[금융상품]

(1) 금융상품의 범주별 분류 및 공정가치

금융상품의 서열체계를 포함한 금융자산과 금융부채의 장부금액과 공정가치는 다음과 같습니다. 장부금액이 공정가치의 합리적인 근사치이거나, 활성시장에서 공시되는 시장가격이 존재하지 않아 공정가치를 신뢰성 있게 측정할 수 없는 경우에 해당하여 공정가치를 측정하지 않은 금융자산과 금융부채는 기업회계기준서 제1039호에 따라 원가로 측정하였습니다.

① 당분기말

(단위: 천원)

구 분	장부금액						공정가치 수준		
	당기 손익인식 금융상품	대여금 및 수취채권	만기보유 금융자산	매도가능 금융자산	상각후 원가측정 금융부채	합 계	수준 1	수준 2	수준 3
공정가치로 측정되는 금융자산:									
기타금융자산	8,338,718	-	-	-	-	8,338,718	-	8,338,718	-
기타비유동금융자산	-	-	-	5,497,016	-	5,497,016	-	-	5,497,016
공정가치로 측정되지 않는 금융자산:									
현금및현금성자산	-	87,852,616	-	-	-	87,852,616	-	-	-
단기금융상품	-	9,251,000	-	-	-	9,251,000	-	-	-
매출채권및기타채권	-	167,825,409	-	-	-	167,825,409	-	-	-
기타금융자산	-	-	3,000,000	-	-	3,000,000	-	-	-
장기금융상품	-	355,300	-	-	-	355,300	-	-	-
장기매출채권및기타채권	-	63,117,661	-	-	-	63,117,661	-	-	-
기타비유동금융자산	-	-	550,915	108,231	-	659,146	-	-	-
금융자산 합계	8,338,718	328,401,986	3,550,915	5,605,247	-	345,896,866	-	-	-
공정가치로 측정되지 않는 금융부채:									
매입채무및기타채무	-	-	-	-	(39,385,570)	(39,385,570)	-	-	-
단기차입부채	-	-	-	-	(230,198,022)	(230,198,022)	-	-	-
장기매입채무및기타채무	-	-	-	-	(679,420)	(679,420)	-	-	-

장기차입부채	-	-	-	-	(20,373,310)	(20,373,310)	-	-	-
기타비유동금융부채	-	-	-	-	(171,240)	(171,240)	-	-	-
금융부채 합계	-	-	-	-	(290,807,562)	(290,807,562)	-	-	-

② 전기말

(단위: 천원)

구 분	장부금액						공정가치 수준		
	당기 손익인식 금융상품	대여금 및 수취채권	만기보유 금융자산	매도가능 금융자산	상각후 원가측정 금융부채	합 계	수준 1	수준 2	수준 3
공정가치로 측정되는 금융자산:									
기타금융자산	3,174,703	-	-	-	-	3,174,703	-	3,174,703	-
기타비유동금융자산(주1)	-	-	-	5,497,016	-	5,497,016	-	-	5,497,016
공정가치로 측정되지 않는 금융자산:									
현금및현금성자산	-	45,445,360	-	-	-	45,445,360	-	-	-
단기금융상품	-	9,251,000	-	-	-	9,251,000	-	-	-
매출채권및기타채권	-	160,813,701	-	-	-	160,813,701	-	-	-
기타금융자산	-	-	3,000,000	-	-	3,000,000	-	-	-
장기금융상품	-	355,300	-	-	-	355,300	-	-	-
장기매출채권및기타채권	-	47,204,538	-	-	-	47,204,538	-	-	-
기타비유동금융자산	-	-	550,655	108,231	-	658,886	-	-	-
금융자산 합계	3,174,703	263,069,899	3,550,655	5,605,247	-	275,400,504	-	-	-
공정가치로 측정되지 않는 금융부채:									
매입채무및기타채무	-	-	-	-	(51,780,857)	(51,780,857)	-	-	-
단기차입부채	-	-	-	-	(188,729,576)	(188,729,576)	-	-	-
장기매입채무및기타채무	-	-	-	-	(993,642)	(993,642)	-	-	-
장기차입부채	-	-	-	-	(32,203,310)	(32,203,310)	-	-	-
기타비유동금융부채	-	-	-	-	(184,583)	(184,583)	-	-	-
금융부채 합계	-	-	-	-	(273,891,968)	(273,891,968)	-	-	-

(주1) 비상장지분증권으로 외부평가기관의 공정가치 평가결과에 의해 산정되고 있습니다(주석 10 참조).

(2) 당분기와 전분기 중 발생한 금융상품 범주별 손익은 다음과 같습니다.

① 당분기

(단위: 천원)

구 분	당기 손익인식 금융상품	대여금 및 수취채권	만기보유 금융자산	상각후 원가측정 금융부채	합 계
대손상각비	-	(412,000)	-	-	(412,000)
이자수익	-	2,293,777	31,809	-	2,325,586
당기손익인식금융자산처분이익	15,383	-	-	-	15,383
외화환산이익	-	10,820	-	115,118	125,938
이자비용	-	-	-	(1,252,959)	(1,252,959)
당기손익인식금융자산처분손실	(1,346)	-	-	-	(1,346)
당기손익인식금융자산평가손실	(102,022)	-	-	-	(102,022)
외환차손	-	-	-	(275,344)	(275,344)
외화환산손실	-	(1,499)	-	(1,992,492)	(1,993,991)
금융보증부채환입액	-	-	-	13,343	13,343

순손익	(87,985)	1,891,098	31,809	(3,392,334)	(1,557,412)
-----	----------	-----------	--------	-------------	-------------

② 전분기

(단위: 천원)

구 분	당기 손익인식 금융상품	대여금 및 수취채권	만기보유 금융자산	상각후 원가측정 금융부채	합 계
대손상각비	-	(30,000)	-	-	(30,000)
이자수익	-	3,247,423	36,246	-	3,283,669
외환차익	-	-	-	161,546	161,546
외화환산이익	-	5,705	-	51,579	57,284
파생상품거래이익	1,668	-	-	-	1,668
이자비용	-	-	-	(1,547,898)	(1,547,898)
외환차손	-	-	-	(981,736)	(981,736)
외화환산손실	-	(2,473)	-	(8,461,205)	(8,463,678)
금융보증부채전입액	-	-	-	(21,661)	(21,661)
순손익	1,668	3,220,655	36,246	(10,799,375)	(7,540,806)

(3) 신용위험

① 신용위험에 대한 노출

금융자산의 장부금액은 신용위험에 대한 최대노출정도를 나타냅니다. 당사는 현금및현금성 자산을 신용등급이 우수한 금융기관에 예치하고 있어, 금융기관으로부터의 신용위험은 제한적입니다. 당분기말과 전기말 현재 당사의 신용위험에 대한 최대 노출정도는 다음과 같습니다.

(단위: 천원)

구 분	당분기말	전기말
현금및현금성자산(현금시재제외)	87,852,616	45,445,360
단기금융상품	9,251,000	9,251,000
매출채권및기타채권	167,825,409	160,813,701
기타금융자산	11,338,718	6,174,703
장기금융상품	355,300	355,300
장기매출채권및기타채권	63,117,661	47,204,538
기타비유동금융자산	550,915	550,655
합 계	340,291,619	269,795,257

당분기말과 전기말 현재 매출채권및기타채권의 각 지역별 신용위험에 대한 최대 노출정도는 다음과 같습니다.

(단위: 천원)

구 분	당분기말	전기말
국내	223,242,972	200,383,853
해외(인도네시아)	7,700,098	7,634,386
합 계	230,943,070	208,018,239

당분기말과 전기말 현재 매출채권및기타채권의 거래대상별 신용위험에 대한 최대 노출정도는 다음과 같습니다.

(단위: 천원)

구 분	당분기말	전기말
특수관계자	107,139,820	84,766,957
사양가	106,045,619	105,610,499
유통대리점	6,103,218	6,087,628
대형마트	1,615,488	2,000,312
기타	10,038,925	9,552,843
합 계	230,943,070	208,018,239

## ② 손상차손

당분기와 전기 중 매출채권및기타채권에 대한 대손충당금 변동내역은 다음과 같습니다.

(단위: 천원)

구 분	당분기	전 기
기초금액	1,710,832	1,905,932
대손충당금설정(환입)액	412,001	63,669
대손확정에 따른 제각	-	(258,769)
기말금액	2,122,833	1,710,832

연체된 매출채권은 손상된 것으로 간주합니다. 개별적으로 손상징후가 식별가능한 채권은 개별법으로 적절한 대손설정율을 적용하며, 개별적으로 중요하지 않고 유사한 성격별로 분류되는 집합채권은 과거 대손경험율을 고려한 연령분석방법을 적용하여 대손충당금을 설정하고 있습니다. 손상된 채권에 대한 충당금 설정액 및 환입액은포괄손익계산서상 판매비에 포함되어 있습니다.

당분기말과 전기말 현재 당사의 매출채권및기타채권의 연령분석은 다음과 같습니다.

(단위: 천원)

구 분	당분기말			전기말		
	채권잔액	손상금액	장부가액	채권잔액	손상금액	장부가액
만기일미도래	212,277,770	(328,289)	211,949,481	191,224,931	(542,010)	190,682,921
0~3개월 연체	17,933,325	(1,245,537)	16,687,788	15,398,519	(729,817)	14,668,702
4~12개월 연체	1,814,173	(191,794)	1,622,379	2,107,948	(175,170)	1,932,778
1년 초과	1,040,635	(357,213)	683,422	997,673	(263,835)	733,838
합 계	233,065,903	(2,122,833)	230,943,070	209,729,071	(1,710,832)	208,018,239

③ 연체되었으나 손상되지 않은 금융자산

당분기말과 전기말 현재 연체되었으나 손상되지 아니한 매출채권및기타채권의 약정회수기 일기준 연령은 다음과 같습니다.

(단위: 천원)

구 분	당분기말	전기말
0~3개월 연체	16,687,788	14,668,702
4~12개월 연체	1,622,379	1,932,778
1년 초과	683,422	733,838
합 계	18,993,589	17,335,318

(4) 유동성위험

① 당분기말 현재 금융부채의 계약상 만기는 다음과 같습니다.

(단위: 천원)

구 분	장부금액	계약상 현금흐름	6개월 이내	6~12개월	1~2년	2~5년	5년 초과
비파생금융부채:							
매입채무및기타채무	39,385,570	39,385,570	39,385,570	-	-	-	-
단기차입부채	230,198,022	231,779,325	212,522,755	19,256,570	-	-	-
장기매입채무및기타채무	679,420	688,639	-	-	688,639	-	-
장기차입부채	20,373,310	22,130,708	-	-	10,616,427	11,514,281	-
합 계	290,636,322	293,984,242	251,908,325	19,256,570	11,305,066	11,514,281	-

당분기말 현재 당사가 금융보증계약으로 인해서 부담할 수 있는 보증의 최대금액은 특수관계자에게 제공한 보증을 포함하여 22,350,990천원입니다(주석 18,38 참조).

② 전기말 현재 금융부채의 계약상 만기는 다음과 같습니다.

(단위: 천원)

구 분	장부금액	계약상 현금흐름	6개월 이내	6~12개월	1~2년	2~5년	5년 초과
비파생금융부채:							
매입채무및기타채무	51,780,857	51,780,857	51,780,857	-	-	-	-
단기차입부채	188,729,576	191,456,102	157,008,232	34,447,870	-	-	-
장기매입채무및기타채무	993,642	1,003,639	-	-	1,003,639	-	-
장기차입부채	32,203,310	36,087,859	-	-	11,460,117	22,981,726	1,646,016
합 계	273,707,385	280,328,457	208,789,089	34,447,870	12,463,756	22,981,726	1,646,016

전기말 현재로 당사가 금융보증계약으로 인해서 부담할 수 있는 보증의 최대금액은 특수관 계약자에게 제공한 보증을 포함하여 23,445,082천원입니다.

당분기말과 전기말 현재 유동성위험과 관련된 금액은 이자지급액을 포함하고, 상계 약정의 효과는 포함하지 않았습니다. 당사는 이 현금흐름이 유의적으로 더 이른 기간에 발생하거나, 유의적으로 다른 금액일 것으로 기대하지 않습니다.

(5) 환위험

① 환위험에 대한 노출

당사의 환위험에 대한 노출정도는 다음과 같습니다.

(단위: 천원, 천USD)

구 분	당분기말		전기말	
	USD		USD	
	외 화	원화환산액	외 화	원화환산액
현금및현금성자산	1,263	1,350,149	1,195	1,261,183
매입채무및기타채무	-	-	(14,366)	(15,160,795)
단기차입부채	(193,031)	(206,311,433)	(142,893)	(150,794,777)
재무상태표 순액	(191,768)	(204,961,284)	(156,064)	(164,694,389)

당분기와 전기에 적용된 환율은 다음과 같습니다.

(단위: 원)

구 분	평균환율		기말 환율	
	당분기	전분기	당분기말	전기말
USD	1,069.01	1,084.08	1,068.80	1,055.30



② 민감도분석

당분기말과 전기말 현재 원화의 USD 대비 환율이 높았다면, 당사의 자본과 손익은 감소하였을 것입니다. 이와 같은 분석은 당사가 각 기말에 합리적으로 가능하다고 판단하는 정도의 변동을 가정한 것입니다. 또한, 민감도 분석시에는 이자율과 같은 다른 변수는 변동하지 않는다고 가정하였습니다. 전기에도 동일한 방법으로 분석하였으나 합리적으로 가능하다고 판단되는 환율 변동의 정도는 다릅니다. 구체적인 자본 및 손익의 세전변동금액은 다음과 같습니다.

(단위: 천원)

구 분	당분기말			전기말		
	환율변동	자본	손익	환율변동	자본	손익
원/USD 환율	5% 상승	(10,248,064)	(10,248,064)	5% 상승	(8,234,719)	(8,234,719)

당분기말과 전기말 현재 위에 제시된 통화 대비 환율이 환율이 하락하는 경우, 다른 변수가 동일하다면 위에 제시된 것과 반대의 효과가 발생할 것입니다.

(6) 이자율위험

① 당분기말과 전기말 현재 당사가 보유하고 있는 이자부 금융상품의 장부금액은 다음과 같습니다.

(단위: 천원)

구 분	당분기말	전기말
고정이자율:		
금융자산	147,219,518	119,093,033
금융부채	(181,740,612)	(187,796,467)
합 계	(34,521,094)	(68,703,434)
변동이자율:		
금융자산	31,292,268	3,601,775
금융부채	(68,830,720)	(33,136,419)
합 계	(37,538,452)	(29,534,644)

② 고정이자율 금융상품의 공정가치 민감도 분석

당사는 고정이자율 금융상품을 당기손익인식금융상품으로 처리하고 있지 않으며, 이자율스와 같은 파생상품을 공정가치위험회피회계의 위험회피수단으로 지정하지 않았습니다. 따라서, 이자율의 변동은 손익에 영향을 주지 않습니다.

③ 변동이자율 금융상품의 현금흐름 민감도 분석

보고기간종료일 현재 이자율이 100베이스스포인트 변동한다면, 자본과 손익은 증가 또는 감소하였을 것입니다. 이 분석은 환율과 같은 다른 변수는 변동하지 않는다고 가정하며, 전기에도 동일한 방법으로 분석하였습니다. 구체적인 자본 및 손익의 세전변동금액은 다음과 같습니다.

(단위: 천원)

구 분	손 익		자 본	
	100bp 상승	100bp 하락	100bp 상승	100bp 하락
당분기말:				
변동이자율 금융상품	(375,385)	375,385	(375,385)	375,385
전기말:				
변동이자율 금융상품	(295,346)	295,346	(295,346)	295,346

(7) 금융자산의 양도

당분기말과 전기말 현재 전체가 제거되지 않은 양도 금융자산과 전체가 제거된 양도 금융자산은 없습니다.

(8) 금융자산과 금융부채의 상계

당분기말과 전기말 현재 상계요건이 적용되거나 실행가능한 일괄상계약정 및 이와 유사한 약정의 적용을 받는 금융자산과 금융부채는 없습니다.

6. 파생상품 등에 관한 사항

구분	내용
1.계약(상품)명칭	신영증권 플랜업 제3880회 파생결합증권[ELS](원금비보장형)
2.거래상대방	신영증권(주)
3.계약일	2013년 12월 27일
4.만기일	2016년 12월 27일
5.계약체결목적	매매목적
6.계약금액	10억원
7.기초자산	KOSPI200, HSCEI지수
8.최초기준지수	최초기준지수결정일(계약일)의 종가

9.상환조건	<p>조기상환권 : 아래 요건 충족시 연 7.4% 수익으로 조기상환가능</p> <p>-1차 2014년 6월 25일 증가기준 최초기준지수의 95%이상</p> <p>-2차 2014년 12월 23일 증가기준 최초기준지수의 95%이상</p> <p>-3차 2015년 6월 24일 증가기준 최초기준지수의 90%이상</p> <p>-4차 2015년 12월 24일 증가기준 최초기준지수의 90%이상</p> <p>-5차 2016년 6월 23일 증가기준 최초기준지수의 85%이상</p> <p>만기상환</p> <p>-만기일 증가기준 최초기준지수의 85%이상이거나 만기까지 지수가 최초기준지수의 60%미만으로 하락한 적이 없는 경우 연 8.2%수익</p> <p>-만기까지 지수가 최초기준지수의 60%미만으로 하락한 적이 있으며, 만기일 증가기준 최초기준지수의 85%미만인 경우 원금손실</p>
--------	--

구분	내용
1.계약(상품)명칭	교보증권 동부Multi-Chance 사모증권투자신탁 제785호[ELS-파생형]
2.거래상대방	교보증권
3.계약일	2013년 11월 22일
4.만기일	2016년 11월 22일
5.만기평가일	2016년 11월 22일
6.계약체결목적	매매목적
7.계약금액	10억원
8.기초자산	KOSPI200, HSCEI지수
9.최초기준지수	최초기준지수결정일(계약일)의 증가
10.상환조건	<p>-수익 결정시</p> <p>:6개월마다 도래하는 조기상환평가일 및 만기상환평가일에 KOSPI200지수와 HSCEI지수의 증가가 모두 최초기준지수의 85%이상인 경우 연 6.3%수익</p> <p>-만기시점까지 수익 미 결정시(만기상환평가지수)가 어느 하나라도 최초기준지수의 85%미만인 경우)</p> <p>1) 투자기간동안 두 기초자산의 증가가 어느 하나라도 최초기준지수의 50%미만으로 하락한 적이 없는 경우 연 6.5% 수준의 수익을 지급하고 만기상환</p> <p>2) 투자기간동안 두 기초자산의 증가가 어느 하나라도 최초기준지수의 50%미만으로 하락한 적이 있는 경우 원금손실</p>

구분	내용
1.계약(상품)명칭	현대 able DLB 제66호 기타파생결합사채 (원금보장형_저위험)
2.거래상대방	현대증권
3.청약시작일	2014년 01월 28일
4.최초기준가격 평가일	2013년 01월 29일
5.납입일	2013년 01월 29일

6. 만기일	2014년 05월 09일
7. 계약체결목적	매매목적
8. 계약금액	500,000,000원
9. 기초자산	CD(양도성예금증서) 91일물의 최종호가수익률
10. 최초기준지수	최초기준가격평가일 기초자산 증가
11. 상환조건	만기상환 만기평가일에 기초자산의 만기평가가격이 최초기준가격보다 크거나 같은 경우 연 2.76% 수익 만기평가일에 기초자산의 만기평가가격이 최초기준가격보다 작은 경우 연 2.75% 수익

구분	내용
1. 계약(상품)명칭	삼성 알파클럽 코리아 롱숏펀드(주식파생)-A
2. 거래상대방	삼성증권
3. 상품유형	증권(주식-파생형)
4. 계약일	2013년 7월 17일
5. 계약체결목적	국내 주식 및 주식관련 파생상품에 주로 투자하되 국내 주식에 대한 차별화된 운용(주식 롱숏)을 통하여 장기적으로 중위험 중수익(금리+ $\alpha$ )을 추구
6. 운용자산	-주식 : 60% 이상, 채권 및 유동자산 : 40% -파생상품 : 위험평가액 기준으로 100% 이하 (시장하락위험 헤지를 위해 주가지수 선물매도 및 주가지수 풋옵션 매수를 주로 활용)

구분	내용
1. 계약(상품)명칭	LS 법인 MMF 투자신탁 1호
2. 거래상대방	현대증권
3. 상품유형	투자신탁의 수익증권
4. 계약일	2014년 2월 28일
5. 계약체결목적	법인용 단기금융간접투자기구로서 구성된 신탁재산을 잔존기간이 짧은 채권 및 유동성자산에 안정적이고 효율적으로 운용하여 수익자의 안정적인 수익 창출을 추구
6. 운용자산	대부분을 단기금융상품에 투자(투자증권 등의 취득 당시의 유효이자율 등에 의해 수익률 결정)

## 7. 경영상의 주요계약 등

### (1) 원재료 등의 구매계약

팜스코 및 팜스코 종속회사들의 원재료 구매는 각 계약건별로 구매계약이 이루어지고 있음

니다.

<팜스코>

당사의 원재료 구매 및 부대비용은 109,923백만원입니다.

<종속회사 - 팜스원>

당사의 원재료 구매 및 부대비용은 296백만원이며 전량 팜스코에서 매입하고 있습니다.

<종속회사 - 포크랜드>

당사의 원재료 구매 및 부대비용은 284백만원이며 전량 팜스코에서 매입하고 있습니다.

<종속회사 - 대성축산>

당사의 원재료 구매 및 부대비용은 1,150백만원이며 전량 팜스코에서 매입하고 있습니다.

<종속회사 - 하이팜>

당사의 원재료 구매 및 부대비용은 862백만원이며 전량 팜스코에서 매입하고 있습니다.

<종속회사 - 하이포크 이천농장>

당사의 원재료 구매 및 부대비용은 560백만원이며 전량 팜스코에서 매입하고 있습니다.

<종속회사 - 주식회사 하이포크>

당사의 원재료 구매 및 부대비용은 2,455백만원입니다.

(2) 임차계약 현황

(단위:천원)			
계약상대방	세부내역	보증금	비 고
엔에스홈쇼핑	판교사옥임차보증금	3,042,320	-
(주)까치앤까치	사택임차보증금(역삼동607-2)	200,000	-
이관이	엘리트원룸 5동208호(안윤식상무)	3,000	-
이관이	엘리트원룸 6동301호(조남혁부문장)	3,000	-
박정수	동광아파트 105동 1303호	10,000	-
대상(주)	새말하치장 임차보증금	10,000	-
염광호	나주하치장 임차보증금	300,000	-
김권곤	남원하치장 임차보증금	300,000	-
송주찬	영천배송센타 임차보증금	200,000	-
대상사료진주특약점	진성창고 임차보증금	100,000	-
건영빌딩(139914)	동부분부사무실임대보증금	50,000	-
손현대	부산지점 전세보증금	20,000	-
유현일	사택계약보증금	5,000	-
유정운	인천지점이전보증금	25,000	-
김영숙	서부공장원룸임차보증금(칸타빌레 304호)	3,000	-
정우주택개발	동부비육계열팀 사무실 임차보증금	60,000	-

원귀연	동부분부 사택 임차보증금	100,000	-
봉동	충남 논산 연무 봉동리 1205-14,1207-11 건물	325,763	-
이승미	제주 노형동 2583-1 노형뜨란채 206-1202	210,000	-
고옥년	제주 연동 251-28 제음 601호	2,000	-
(주)삼양사	포천 물류센터 창고 임대보증금	55,000	-
김태현	이천농장사택전세임대보증금	80,000	
원춘자	동광아파트 112동 1503호	10,000	
김대흠	충북 증평 홍익빌라 304호 임차보증금	3,000	-
사택임차보증금	사택강창하이츠 102-1909 임차보증금	3,000	-
사택임차보증금	사택강창1차삼산타운 102-201 임차보증금	2,000	-
사택임차보증금	풀하우스 305호 계약 임차보증금	3,000	-
합 계		5,125,083	-

### (3) 임대계약 현황

(단위:백만원)			
계약상대방	세부내역	보증금	비 고
(주)선진	창고부지 임대보증금(2011.04.01~2013.03.31)	25	-
선진한마을	애견경매센터임대보증금	100	-
큰믿음교회	일산점 임대보증금	5	-
휴테크산업	애견경매센터창고임대보증금	30	-
합 계		160	-

## 8. 연구개발활동

<팜스코>

가. 연구개발활동의 개요

(1) 연구개발 담당조직

연구개발활동은 축산과학연구소가 담당하며 주요연구분야는 양돈, 축우, 양계용 신제품개발, 하우스 시스템개발, 병성감정업무입니다.

인원은 연구소장 1명, 포몰라팀 2명, R&T팀 2명, 환경기술담당 1명으로 구성되어 있으며 회사의 연구개발활동을 담당하는 별도의 법인형태의 조직은 없습니다.

(2) 연구개발비용

당사는 별도의 연구 개발 비용을 계상하지 않습니다.

나. 연구개발 실적

(1) MS 신제품 개발

최신 MS공법(Multi-balanced synchronizing method)을 적용한 양돈사료 신제품 개발  
- 1차: 포커스 시리즈 (2006년 2월)

- 2차: 리더 시리즈 (2009년 4월)

(2) 클로렐라 애완건 사료 특허

"클로렐라를 포함하는 개 사료 및 이의 제조방법(출원번호:10-2006-0138447)"  
특허획득(2008년 9월)

(3) 하우스(Housing) 관련 실적

양돈 하우스 컨설팅을 통한 농가 성적 향상을 위해 피그윈 급수기, 피그윈 환기 시스템, 피그윈 베이비 하우스, 장화크리너, 반무창 환기 시스템을 개발

(4) 친환경 봉침연구 및 보급

봉침에 의한 가축 면역능력 증강에 따른 축산물의 안정성 확보 및 항생물질의 사용 최소화로 신선한 축산물 획득기반을 마련하기 위해 봉침을 연구 및 보급('08년 봉 5125개, 벌 698천수)하고 있으며 봉침의 간편한 사용을 위해 동결 건조 봉독도 활용 하기 시작하였음

(5) PRRS(돼지생식기호흡기 증후군) 청정화 노력

계열 BU 장수종돈장의 PRRS(Porcine Reproductive and Respiratory Syndrome) 청정화의 지속유지를 위한 병성감정업무(PCR,ELISA)의 수행

(6) GT 신제품 개발

친환경적인 사양기술인 GT(Green Technology)를 접목시킨 양돈사료 10종 개발 (2011년 4월)

(7) 축우사료 신제품 개발

- 1차: 초록TMR/TMB (2011년 3월)
- 2차: 천일의 약속 (2011년 11월)
- 3차: 루멘임팩트 골드/그린/베이스 (2012년 4월)
- 4차: 송아지명작, 입식우명작 (2013년 8월)
- 5차: 고급육명작 육성/큰소/마무리 (2014년 3월)

## 9. 기타 투자의사결정에 필요한 사항

### 가. 외부자금조달 요약표

<팜스코>

[국내조달]		(단위 : 백만원)			
조달원천	기초잔액	신규조달	상환등감소	당분기말잔액	비고
은행	187,415	91,638	46,551	232,502	-
보험회사	-	-	-	-	-
종합금융회사	-	-	-	-	-
여신전문금융회사	-	-	-	-	-
상호저축은행	-	-	-	-	-
기타금융기관	-	-	-	-	-
금융기관 합계	187,415	91,638	46,551	232,502	-
회사채 (공모)	-	-	-	-	-

회사채 (사모)	29,418	2,996	17,044	15,370	교환권조정(행사)
유 상 증 자 (공모)	-	-	-	-	-
유 상 증 자 (사모)	-	-	-	-	-
자산유동화 (공모)	-	-	-	-	-
자산유동화 (사모)	-	-	-	-	-
기 타	-	-	-	-	-
자본시장 합계	29,418	2,996	17,044	15,370	-
주주·임원·계열회사 차입금	-	-	-	-	-
기 타	4,100	-	1,400	2,700	농어촌공사
총 계	220,933	94,634	64,995	250,572	-

### <팜스코 연결>

[국내조달]		(단위 : 백만원)			
조 달 원 천	기초잔액	신규조달	상환등감소	당분기말잔액	비고
은 행	199,454	91,638	32,971	258,121	-
보 험 회 사	-	-	-	-	-
종합금융회사	-	-	-	-	-
여신전문금융회사	-	-	-	-	-
상호저축은행	-	-	-	-	-
기타금융기관	-	-	-	-	-
금융기관 합계	199,454	91,638	32,971	258,121	-
회사채 (공모)	-	-	-	-	-
회사채 (사모)	29,418	2,996	17,044	15,370	교환권조정(행사)
유 상 증 자 (공모)	-	-	-	-	-
유 상 증 자 (사모)	-	-	-	-	-
자산유동화 (공모)	-	-	-	-	-
자산유동화 (사모)	-	-	-	-	-
기 타	-	-	-	-	-
자본시장 합계	29,418	2,996	17,044	15,370	-
주주·임원·계열회사 차입금	-	-	-	-	-
기 타	4,100	-	1,400	2,700	농어촌공사
총 계	232,972	94,634	50,015	276,191	-
(참 고) 교환사채 총발행액		공모 :	- 백만원		
-		사모 :	24,649 백만원		

- \* 당사는 사업보고서 제출일 현재 해외에서 자금을 조달받은 경우가 없습니다.
- \* 위 표에서 회사채 (사모)의 금액은 교환사채상환 할증금과 교환권조정을 포함한 금액입니다. 참고의 총발행액은 교환사채 발행가액만을 표시하였습니다.
- \* 2014년 3월 20일 교환사채 교환이 있었습니다.(주석20 참고)



## 나. 기타 중요한 사항

당사는 사업보고서 제출일 현재 보고할 만한 중요한 사항이 없습니다.

### III. 재무에 관한 사항

#### 1. 요약재무정보

##### 가. 요약연결재무정보

제12기는 감사받지 않은 재무제표입니다.

(단위 : 백만원)					
구 분	제16기 1분기	제15기	제14기	제13기	제12기
[유동자산]	334,412	303,958	335,890	310,712	240,282
· 현금및현금성자산	96,481	50,511	127,628	156,671	108,979
· 단기금융상품	9,251	9,251	350	-	-
· 매출채권및기타채권	130,194	140,607	115,604	97,849	78,605
· 재고자산	71,197	83,374	79,141	47,453	45,090
· 소비용생물자산	11,815	10,331	6,589	1,589	3,471
· 당기법인세자산	41	41	5	27	77
· 기타금융자산	11,339	6,175	3,000	3,000	1
· 기타유동자산	4,094	3,668	3,573	4,123	3,623
· 매각예정비유동자산	-	-	-	-	434
[비유동자산]	281,482	260,826	227,347	186,279	169,797
· 장기금융상품	355	355	5	355	355
· 장기매출채권및기타채권	46,829	33,476	34,239	14,378	16,714
· 생산용생물자산	6,938	6,015	5,779	2,725	2,181
· 관계기업지분투자	-	-	-	2,277	2,245
· 유형자산	193,284	187,834	157,052	154,849	142,798
· 투자부동산	15,348	15,473	15,125	1,211	2,914
· 무형자산	4,571	4,628	4,655	1,469	1,470
· 이연법인세자산	2,760	2,563	1,945	916	14
· 기타비유동금융자산	11,139	10,197	8,536	8,028	951
· 기타비유동자산	258	285	11	71	155
자산총계	615,894	564,784	563,237	496,991	410,079
[유동부채]	311,449	274,329	294,549	235,302	224,124
[비유동부채]	52,416	53,165	41,825	60,197	28,588
부채총계	363,865	327,494	336,374	295,499	252,712
지배기업소유주지분	252,526	237,683	226,610	201,114	156,846
[자본금]	18,364	18,364	18,364	18,364	15,829
[자본잉여금]	91,697	82,775	82,775	82,775	59,991
[자본조정]	(5,072)	(7,772)	(7,772)	(7,772)	(7,704)
[기타포괄손익누계액]	317	439	(144)	(271)	(131)
[이익잉여금]	147,220	143,877	133,387	108,019	88,860
비지배지분	(497)	(392)	253	378	521
자본총계	252,029	237,291	226,863	201,492	157,367
매출액	195,292	746,657	665,648	534,632	532,755
영업이익	6,306	5,209	18,922	23,620	15,742

당기순이익	3,273	9,009	25,811	20,151	14,453
지배주주지분순이익	3,377	9,654	26,508	20,363	15,176
비지배주주지분순이익	(104)	(645)	(697)	(212)	(724)
총포괄손익	3,116	10,456	24,801	18,802	13,981
주당순이익	101	311	853	706	592
연결에 포함된 회사수	11	10	9	7	6

[(수치)는 부(-)의 수치임]

(2)연결대상회사의 변동내용

사업연도	당기에 연결에 포함된 회사	전기대비 연결에 추가된 회사	전기대비 연결에서 제외된 회사
제 16 기	(주)팜스코 농업회사법인 팜스원(주) 농업회사법인 (주)포크랜드 대성축산 영농조합법인 농업회사법인 포크빌(주) PT 하림 농업회사법팜스코 유전자센터(주) 농업회사법인 하이팜(주) 농업회사법인 (주)봉화제네텍스 주식회사 하이포크 농업회사법인 하이포크 이천농장(주)	농업회사법인 하이포크 이천농장(주)	
제 15 기	(주)팜스코 농업회사법인 팜스원(주) 농업회사법인 (주)포크랜드 대성축산 영농조합법인 농업회사법인 포크빌(주) PT 하림 농업회사법팜스코 유전자센터(주) 농업회사법인 하이팜(주) 농업회사법인 (주)봉화제네텍스 주식회사 하이포크	주식회사 하이포크	
제 14 기	(주)팜스코 농업회사법인 팜스원(주) 농업회사법인 (주)포크랜드 대성축산 영농조합법인 농업회사법인 포크빌(주) PT 하림 농업회사법팜스코 유전자센터(주) 농업회사법인 하이팜(주) 농업회사법인 (주)봉화제네텍스	농업회사법인 하이팜(주) 농업회사법인 (주)봉화제네텍스	

제 13 기	(주)팜스코 농업회사법인 팜스원(주) 농업회사법인 (주)포크랜드 대성축산 영농조합법인 농업회사법인 포크빌(주) PT 하림 농업회사법팜스코 유전자센터(주)	농업회사법팜스코 유전자센터(주)	
제 12 기	(주)팜스코 농업회사법인 팜스원(주) 농업회사법인 (주)포크랜드 대성축산 영농조합법인 농업회사법인 포크빌(주) PT 하림	대성축산 영농조합법인	

## 나. 요약재무정보

(단위 : 백만원)					
구 분	제16기 1분기	제15기	제14기	제13기	제12기
[유동자산]	355,582	315,316	347,276	317,651	243,608
· 현금및현금성자산	87,864	45,446	121,651	151,261	107,477
· 단기금융상품	9,251	9,251	350	-	-
· 매출채권및기타채권	167,825	160,813	135,651	112,035	86,990
· 재고자산	69,666	82,880	79,021	46,850	43,264
· 소비용생물자산	6,912	7,534	4,191	594	1,865
· 매각예정비유동자산	-	-	-	-	434
· 기타금융자산	11,339	6,175	3,000	3,000	1
· 기타유동자산	2,725	3,217	3,413	3,911	3,577
[비유동자산]	245,462	244,710	212,953	174,519	162,062
· 장기금융상품	355	355	5	355	355
· 장기매출채권및기타채권	63,118	47,205	50,105	17,499	23,257
· 생산용생물자산	2,192	2,175	1,107	970	1,112
· 관계기업지분투자	588	588	588	2,475	2,475
· 종속기업지분투자	50,708	19,451	18,451	16,364	7,338
· 유형자산	105,869	152,095	121,731	130,565	122,931
· 투자부동산	15,348	15,473	15,125	1,211	2,914
· 무형자산	870	927	969	587	592
· 기타비유동금융자산	6156	6,156	4,862	4,422	933
· 기타비유동자산	258	285	11	71	155
자산총계	601,044	560,026	560,229	492,170	405,670
[유동부채]	302,868	264,849	289,085	234,118	222,625
[비유동부채]	34,747	49,306	40,462	55,615	24,257
부채총계	337,615	314,155	329,547	289,733	246,882
[자본금]	18,364	18,364	18,364	18,364	15,829

[자본잉여금]	91,697	82,775	82,775	82,775	59,991
[자본조정]	(4,990)	(7,690)	(7,690)	(7,690)	(7,690)
[기타포괄손익누계액]	1,201	1,201	334	-	-
[이익잉여금]	157,157	151,221	136,899	108,988	90,658
자본총계	263,429	245,871	230,682	202,437	158,788
매출액	197,918	743,701	664,947	531,733	530,142
영업이익	6,335	6,206	20,009	24,350	16,945
당기순이익	5,969	13,483	29,357	19,326	16,365
주당순이익	178	434	945	670	639

[(수치)는 부(-)의 수치임]

## 2. 재무제표 이용상의 유의점

### 가. 연결재무제표

#### (1) 재무제표 작성기준

회계처리 및 재무제표 작성은 기업회계기준에 따라 작성하였으며 당사가 작성한 연결재무제표에 대한 공인회계사의 감사의견은 다음과 같습니다.

구 분	제16기	제15기	제14기	제13기	제12기
감 사 인	삼정회계법인	삼정회계법인	삼정회계법인	삼정회계법인	-
감사 의견	-	적정의견	적정의견	적정의견	-

제12기는 연결감사를 받지 아니하였습니다.

#### (2) 기업회계기준 등의 위반사항

##### 1) 연결재무제표를 수정하여야 하는 위반사항

당기 연결재무제표를 수정할 만한 위반사항은 없습니다.

##### 2) 연결재무제표 수정과 관련없는 위반사항

당기 연결재무제표를 수정할 만한 위반사항은 없습니다.

#### (3) 기타 유의하여야 할 사항

당기 연결재무제표를 수정할 만한 위반사항은 없습니다.

#### (4) 현물출자에 관한 사항

##### 1) 현물출자의 개요

당사는 당분기 중에 생산성 향상 및 양돈사업 경쟁력 강화를 위하여 2014년 1월 20일 이사 회결의를 통하여 하이포크이천농장(주)에 대한 현물출자를 결정하였습니다. 현물출자 대상 법인인 하이포크이천농장(주)의 소재지는 경기도 이천시이며 주요영업활동은 양돈업입니다.

##### 2) 현물출자의 내용

당사는 현물출자로 인하여 감소된 자산·부채를 공정가액으로 평가하여 처분손익을 인식하였으며 교부받은 주식은 현물출자로 인하여 감소한 자산·부채의 공정가액으로 계상하였습니다. 현물출자로 인하여 감소된 당사의 자산·부채 내역은 다음과 같습니다.

(단위: 천원)

과 목	장부가액	공정가액	처분이익	처분손실
소비용생물자산	1,425,669	1,150,734	-	274,935
유형자산	45,750,926	47,159,024	3,371,917	1,963,819
자산 합계	47,176,595	48,309,758	3,371,917	2,238,754
장기차입부채	13,580,000	13,580,000	-	-
부채 합계	13,580,000	13,580,000	-	-
차감 계	33,596,595	34,729,758	3,371,917	2,238,754

### 3) 관련공시 등

2014년 1월 20일 유형자산처분결정 공시 함.

### 나. 별도재무제표

#### (1) 재무제표 작성기준

회계처리 및 재무제표 작성은 기업회계기준에 따라 작성하였으며 당사가 작성한 재무제표에 대한 공인회계사의 감사의견은 다음과 같습니다.

구 분	제 16기	제 15기	제 14기	제13기	제12기
감 사 인	삼정회계법인	삼정회계법인	삼정회계법인	삼정회계법인	삼정회계법인
감사 의견	-	적정의견	적정의견	적정의견	적정의견

#### (2) 기업회계기준 등의 위반사항

1) 재무제표를 수정하여야 하는 위반사항  
당기 재무제표를 수정할 만한 위반사항은 없습니다.

2) 재무제표 수정과 관련없는 위반사항  
당기 재무제표를 수정할 만한 위반사항은 없습니다.

#### (3) 기타 유의하여야 할 사항

당기 재무제표를 수정할 만한 위반사항은 없습니다.

## IV. 감사인의 감사의견 등

### 1. 연결재무제표에 대한 감사인(공인회계사)의 감사의견 등

#### 가. 감사인

제 16기	제 15기	제 14기	제 13기	제 12기
삼정회계법인	삼정회계법인	삼정회계법인	삼정회계법인	-

#### 나. 당해 사업연도의 연결감사(또는 검토)절차 요약

(1) 회계감사를 위하여 회계에 관한 장부와 관련서류를 열람하고 재무제표 및 동 부속명세서를 면밀히 검토하였으며, 감사를 실시함에 있어서 필요하다고 인정되는 경우 대조, 실사, 입회, 조회 및 기타 적절한 감사절차를 적용하여 조사하였습니다.

#### (2) 연결검토일정

- 분기검토 : 2014.04.14~2014.04.18 (5일간)
- 재고실사 : 2014.01.01~2014.01.01 (1일간)
- 분기연결검토 : 2014.04.21~2014.04.25 (5일간)

#### 다. 연결감사(검토)의견

사 업 연 도	감사(검토)의견	지적사항 등 요약
제16기 1분기	예외사항없음	본인의 검토결과 상기 요약분기연결재무제표가 한국채택국제회계기준 제1034호 '중간재무보고'에 따라 중요성의 관점에서 공정하게 표시하지 않은 사항이 발견되지 아니하였습니다.
제15기	적정	본 감사인의 의견으로는 상기연결재무제표는 주식회사 팜스코 및 그 종속기업의 2013년 12월 31일 현재의 재무상태와 동일로 종료되는 회계연도의 재무성과 및 현금흐름의 내용을 한국채택국제회계기준에 따라 적정하게 표시하고 있습니다.
제14기	적정	본 감사인의 의견으로는 상기연결재무제표는 주식회사 팜스코 및 그 종속기업의 2012년 12월 31일 현재의 재무상태와 동일로 종료되는 회계연도의 재무성과 및 현금흐름의 내용을 한국채택국제회계기준에 따라 적정하게 표시하고 있습니다.
제13기	적정	본 감사인의 의견으로는 상기연결재무제표는 주식회사 팜스코 및 그 종속기업의 2011년 12월 31일 현재의 재무상태와 동일로 종료되는 회계연도의 재무성과 및 현금흐름의 내용을 한국채택국제회계기준에 따라 적정하게 표시하고 있습니다.

### 2. 별도 재무제표에 대한 감사인(공인회계사)의 감사의견 등

## 가. 감사인

제 16기	제 15기	제 14기	제 13기	제 12기
삼정회계법인	삼정회계법인	삼정회계법인	삼정회계법인	삼정회계법인

### 나. 당해 사업연도의 감사(또는 검토)절차 요약

(1) 회계감사를 위하여 회계에 관한 장부와 관련서류를 열람하고 재무제표 및 동 부속명세서를 면밀히 검토하였으며, 감사를 실시함에 있어서 필요하다고 인정되는 경우 대조, 실사, 입회, 조회 및 기타 적절한 감사절차를 적용하여 조사하였습니다.

#### (2) 검토일정

- 분기검토 : 2014.04.14~2014.04.18 (5일간)
- 재고실사 : 2014.01.01~2014.01.01 (1일간)
- 분기연결검토 : 2014.04.21~2014.04.25 (5일간)

## 다. 감사(검토)의견

사 업 연 도	감사(검토)의견	지적사항 등 요약
제16기 1분기	예외사항없음	본인의 검토결과 상기 요약분기별도재무제표가 한국채택국제회계기준 제1034호 '중간재무보고'에 따라 중요성의 관점에서 공정하게 표시하지 않은 사항이 발견되지 아니하였습니다.
제15기	적정	본 감사인의 의견으로는 상기재무제표는 주식회사 팜스코의 2013년 12월 31일과 2012년 12월 31일 및 2012년 1월 1일 현재의 재무상태와 동일로 종료되는 양 회계연도의 재무성과 및 현금흐름의 내용을 한국채택국제회계기준에 따라 중요성의 관점에서 적정하게 표시하고 있습니다.
제14기	적정	본 감사인의 의견으로는 상기재무제표는 주식회사 팜스코의 2012년 12월 31일과 2011년 12월 31일 및 2011년 1월 1일 현재의 재무상태와 동일로 종료되는 양 회계연도의 재무성과 및 현금흐름의 내용을 한국채택국제회계기준에 따라 중요성의 관점에서 적정하게 표시하고 있습니다.
제13기	적정	본 감사인의 의견으로는 상기재무제표는 주식회사 팜스코의 2011년 12월 31일과 2010년 12월 31일 및 2010년 1월 1일 현재의 재무상태와 동일로 종료되는 양 회계연도의 재무성과 및 현금흐름의 내용을 한국채택국제회계기준에 따라 중요성의 관점에서 적정하게 표시하고 있습니다.
제12기	적정	본 감사인의 의견으로는 상기재무제표는 주식회사 팜스코의 2010년과 2009년 12월 31일 현재의 재무상태와 동일로 종료되는 양 회계연도의 경영성과 그리고 이익잉여금 및 자본의 변동과 현금흐름의 내용을 한국의 일반적으로 인정된 회계처리기준에 따라 중요성관점에서 적정하게 표시하고 있습니다.



**라. 내부통제(내부회계)에 관한 사항**

제16기 회계감사인은 당사의 내부회계관리제도 운영실태평가보고서를 검토하고 중요성의 관점에서 내부회계관리제도 모범규준의 규정에 따라 작성되지 않았다고 판단하게 하는 점이 발견되지 아니하였다는 의견을 표명하였습니다.

**3. 최근 3사업연도의 외부감사인에게 지급한 보수 등에 관한 사항**

(단위 :천원)				
사업연도	감사인	내 용	보수	총소요시간
제 16 기	삼정회계법인	분기,반기,중간,기말감사,내부회계	115,000	340
제 15 기	삼정회계법인	분기,반기,중간,기말감사,내부회계	115,000	1,700
제 14 기	삼정회계법인	반기,중간,기말감사,내부회계	105,000	960

\* 제16기 - 감사계약기간 : 2014년 1월 1일 부터 2014년 12월 31일까지  
 총보수금액 : ₩ 115,000,000원(VAT별도)

## V. 이사의 경영진단 및 분석의견

당사는 기업공시서식 작성기준에 따라 분.반기보고서의 V. 이사의 경영진단 및 분석의견의 기재는 하지 않습니다.

## VI. 이사회 등 회사의 기관 및 계열회사에 관한 사항

### 1. 이사회에 관한 사항

#### (1) 이사회에 관한 사항

##### (가) 이사회의 권한 내용

- 법령 또는 정관에 정하여 진 사항, 주주총회로부터 위임받은 사항, 회사경영의 기본방침 및 업무집행에 관한 중요한 사항을 의결
- 이사의 직무의 집행을 감독

##### (나) 이사후보의 인적사항에 관한 주총 전 공시여부 및 주주의 추천여부

- 정관상 특별한 규정을 두고 있지는 않으나 소집통지서에 선임하고자 하는 이사를 확정하여 이사의 신상명세, 수 및 약력 등을 명기하여 통지함

##### (다) 사외이사후보추천위원회 설치 및 구성 현황

성 명	사외이사 여부	비 고
	"해당사항 없음"	

##### (라) 사외이사 현황

성 명	주 요 경 력	최대주주등과의 이 해관계	대내외 교육 참 여현황	비 고
이은상	서울대 경제학과졸업 JKL Partners 상무	"해당사항 없음"	-	-

※사외이사의 업무지원 조직(부서 또는 팀) : 경영지원팀

(담당자 : 이주화 ☎031) 720-7123)

#### (2) 이사회의 운영에 관한 사항

##### (가) 이사회 운영규정의 주요내용

별도의 이사회 운영규정은 없고 정관에서 규정하고 있으며 상장회사표준이사회 운영규정을 준용함

- 구성 : 이사
- 의결사항 : 회사업무의 중요사항 의결
- 소집권자 : (대표)이사가 회일 1일전에 통지하여 소집  
(이사 및 감사 전원 동의가 있을 경우 소집절차의 생략)
- 결의방법 : 이사 과반수의 출석과 출석이사의 과반수  
(결의에 관하여 특별한 이해관계가 있는 자는 의결권을 행사하지 못 함)
- 의사록 작성 : 이사회의 의사에 관하여 의사록을 작성하고 의장과 출석한 이사 및 감사가 기명날인 또는 서명하여 본점에 비치

##### (나) 이사회의 주요활동내역

회차	개최일자	의안내용	가결여부	비고
1	2014-01-02	외환은행 포괄한도금액 증액의 건 거래처: 외환은행 성남기업 - 차입금액 : 금 이백억원 정	가결	-
2	2014-01-02	대여금 지급의 건 거래처: 농업회사법인봉동주 - 대여금액 : 금 오천이백만원 정	가결	-
3	2014-01-02	대여금 지급의 건 거래처: 농업회사법인봉동주 - 대여금액 : 금 일억육천오백만원 정	가결	-
4	2014-01-02	대여금 지급의 건 거래처: 농업회사법인봉동주 - 대여금액 : 금 이억육천칠백이십오만팔천팔백원 정	가결	-
5	2014-01-02	대여금 지급의 건 거래처: 농업회사법인봉동주 - 대여금액 : 금 일억사천사백만원 정	가결	-
6	2014-01-02	대여금 지급의 건 거래처: 농업회사법인봉동주 - 대여금액 : 금 삼천삼백만원 정	가결	-
7	2014-01-02	대여금 지급의 건 거래처: 농업회사법인봉동주 - 대여금액 : 금 일천오백오십일만원 정	가결	-
8	2014-01-02	대여금 지급의 건 거래처: 농업회사법인봉동주 - 대여금액 : 금 오천팔백삼십만원 정	가결	-
9	2014-01-02	대여금 지급의 건 거래처: 농업회사법인봉동주 - 대여금액 : 금 이억팔천육백육십만원 정	가결	-
10	2014-01-02	대여금 지급의 건 거래처: 농업회사법인봉동주 - 대여금액 : 금 사천오백일십만원 정	가결	-
11	2014-01-02	대여금 지급의 건 거래처: 농업회사법인 팜스코유전자센터(주) - 대여금액 : 금 삼천만원 정	가결	-
12	2014-01-02	대여금 지급의 건 거래처: 농업회사법인 팜스코유전자센터(주) - 대여금액 : 금 이천만원 정	가결	-
13	2014-01-02	대여금 지급의 건 거래처: 농업회사법인 포크빌(주) - 대여금액 : 금 구백만원 정	가결	-
14	2014-01-02	대여금 지급의 건 거래처: 농업회사법인 돈앤돈(주) - 대여금액 : 금 삼천만원 정	가결	-

15	2014-01-20	하이포크이천농장(주) 설립 및 현물출자의 건 설립상호 : 하이포크이천농장 주식회사 설립주소 : 경기도 이천시 부발읍 부흥로 81길 140-81 현물출자가액 : 금 삼백사십칠억이천구백칠십오만칠천오백사십원 정 현물출자목적재산 : (주)팜스코의 이천농장 사업부문 관한 일체의 자산, 부채등 - 발행주식수 : 600,009주 (보통주, 주당 5,000원) - 발행가액 : 57,882원	가결	-
16	2014-02-03	대여금 지급의 건 거래처: 농업회사법인 팜스원(주) - 대여금액 : 금 일억오천팔백사십만원 정	가결	-
17	2014-02-03	대여금 지급의 건 거래처: 농업회사법인 팜스원(주) - 대여금액 : 금 육억오천만원 정	가결	-
18	2014-02-03	대여금 지급의 건 거래처: 대성축산영농조합법인 - 대여금액 : 금 사억오천만원 정	가결	-
19	2014-02-03	대여금 지급의 건 거래처: 대성축산영농조합법인 - 대여금액 : 금 이억구천만원 정	가결	-
20	2014-02-03	대여금 지급의 건 거래처: 하이포크이천농장(주) - 대여금액 : 금 일십일억팔백오십사만칠천이백십원 정	가결	-
21	2014-02-03	대여금 지급의 건 거래처: 하이포크이천농장(주) - 대여금액 : 금 일억구천사백일십사만이천사백오십원 정	가결	-
22	2014-02-21	제15기 사업년도 정기주주총회 소집에 관한 건 제1호 의안 : 제15기 정기 주주총회 소집에 관한 건 제2호 의안 : 제15기 (2013.01.01~2013.12.31) 재무제표 승인의 건 제3호 의안 : 사내이사 중임의 건 제4호 의안 : 감사 중임의 건 제5호 의안 : 사업목적 추가의 건(기타 발전업) 제6호 의안 : 임원퇴직금 지급규정 변경의 건 제7호 의안 : 이사 보수한도 승인의 건 제8호 의안 : 감사 보수한도 승인의 건	가결	-
23	2014-02-28	2013년(15기)회계연도에 대한 내부회계관리제도 설계 및 운영실태 평가 보고의 건 이사회 보고 : 보고자 대표이사 정학상	가결	-
24	2014-02-28	2013년(15기)회계연도에 대한 내부회계관리제도 설계 및 운영실태 평가 보고의 건 이사회 보고 : 보고자 내부회계관리자 이종하	가결	-
25	2014-02-28	2013년(15기)회계연도에 대한 내부회계관리제도 설계 및 운영실태 평가 보고의 건 이사회 보고 : 보고자 상근감사 정찬길	가결	-
26	2014-03-03	대여금 지급의 건 거래처: 농업회사법인봉동(주) - 대여금액 : 금 삼천육백일십구만원 정	가결	-
27	2014-03-03	대여금 지급의 건 거래처: 농업회사법인봉동(주) - 대여금액 : 금 일억육천오백만원 정	가결	-

28	2014-03-03	대여금 지급의 건 거래처: 농업회사법인봉동주 - 대여금액 : 금 일천오백만원 정	가결	-
29	2014-03-03	대여금 지급의 건 거래처: 하이포크이천농장주 - 대여금액 : 금 삼천칠백육만이백구십원 정	가결	-
30	2014-03-03	대여금 지급의 건 거래처: 하이포크이천농장주 - 대여금액 : 금 일억팔천팔백팔만칠천삼백오십원 정	가결	-
31	2014-03-03	대여금 지급의 건 거래처: 하이포크이천농장주 - 대여금액 : 금 팔억팔천만원 정	가결	-
32	2014-03-03	대여금 지급의 건 거래처: 하이포크이천농장주 - 대여금액 : 금 이억오천이백팔만이천사백원 정	가결	-
33	2014-03-03	대여금 지급의 건 거래처: 하이포크이천농장주 - 대여금액 : 금 일억삼천삼백이십일만원 정	가결	-
34	2014-03-03	대여금 지급의 건 거래처: 하이포크이천농장주 - 대여금액 : 금 일억삼천이백만원 정	가결	-
35	2014-03-03	대여금 지급의 건 거래처: 하이포크이천농장주 - 대여금액 : 금 구천구백일십일만삼백팔십이원 정	가결	-
36	2014-03-03	대여금 지급의 건 거래처: 하이포크이천농장주 - 대여금액 : 금 일억사천구백구십사만원 정	가결	-
37	2014-03-03	대여금 지급의 건 거래처: 하이포크이천농장주 - 대여금액 : 금 사억일천육백오십만원 정	가결	-
38	2014-03-03	대여금 지급의 건 거래처: 하이포크이천농장주 - 대여금액 : 금 사억칠천사백이십이만일천구백십사원 정	가결	-
39	2014-03-03	대여금 지급의 건 거래처: 하이포크이천농장주 - 대여금액 : 금 삼억칠십팔만사천원 정	가결	-
40	2014-03-03	대여금 지급의 건 거래처: 하이포크이천농장주 - 대여금액 : 금 삼억칠천삼백오십육만원 정	가결	-
41	2014-03-03	대여금 지급의 건 거래처: 하이포크이천농장주 - 대여금액 : 금 이억이천일백사십일만이천원 정	가결	-
42	2014-03-03	대여금 지급의 건 거래처: 하이포크이천농장주 - 대여금액 : 금 칠억구천구백이십팔만원 정	가결	-

43	2014-03-03	대여금 지급의 건 거래처: 하이포크이천농장주 - 대여금액 : 금 구천육백오십사만팔백사십원 정	가결	-
44	2014-03-03	대여금 지급의 건 거래처: 하이포크이천농장주 - 대여금액 : 금 삼억이백사십만원 정	가결	-
45	2014-03-03	대여금 지급의 건 거래처: 대성축산영농조합법인 - 대여금액 : 금 사십오억원 정	가결	-
46	2014-03-20	수출입은행 외화차입금한도 연장의 건 거래처: 한국수출입은행 수원지점 - 한도금액 : 미화 사천만불 정	가결	-
47	2014-03-24	외환은행 외화차입의 건 거래처: 외환은행 성남기업 - 차입금액 : 미화 삼백만불 정	가결	-

(다) 이사회에서의 사외이사의 주요활동내역

회 차	개최일자	사외이사 참석인원	비 고
1	2014-01-02	0	-
2	2014-01-02	1	-
3	2014-01-02	1	-
4	2014-01-02	1	-
5	2014-01-02	1	-
6	2014-01-02	1	-
7	2014-01-02	1	-
8	2014-01-02	1	-
9	2014-01-02	1	-
10	2014-01-02	1	-
11	2014-01-02	1	-
12	2014-01-02	1	-
13	2014-01-02	1	-
14	2014-01-02	1	-
15	2014-01-20	1	-
16	2014-02-03	1	-
17	2014-02-03	1	-
18	2014-02-03	1	-
19	2014-02-03	1	-
20	2014-02-03	1	-
21	2014-02-03	1	-
22	2014-02-21	1	-

23	2014-02-28	0	-
24	2014-02-28	0	-
25	2014-02-28	0	-
26	2014-03-03	1	-
27	2014-03-03	1	-
28	2014-03-03	1	-
29	2014-03-03	1	-
30	2014-03-03	1	-
31	2014-03-03	1	-
32	2014-03-03	1	-
33	2014-03-03	1	-
34	2014-03-03	1	-
35	2014-03-03	1	-
36	2014-03-03	1	-
37	2014-03-03	1	-
38	2014-03-03	1	-
39	2014-03-03	1	-
40	2014-03-03	1	-
41	2014-03-03	1	-
42	2014-03-03	1	-
43	2014-03-03	1	-
44	2014-03-03	1	-
45	2014-03-03	1	-
46	2014-03-20	1	-
47	2014-03-24	1	-

(라) 이사회내의 위원회 구성현황

위원회명	구성원	활동내역		
		개최일자	의안내용	가결여부
			"해당사항 없음"	

당사는 이사회내 위원회를 별도로 두고 있지 않음

## 2. 감사제도에 관한 사항

### (1) 감사제도에 관한 사항

#### 1. 감사위원회

당사는 자산총액 2조원 이상의 대형상장법인이 아니기 때문에 감사 위원회를 설치 하여야 할 의무 사항이 없으므로 감사위원회는 설치되지 않았고 감사만 선임되어



활동하고 있습니다. 현재 상근감사 1인으로 구성됨.

(2) 감사

가) 인적사항

성명	주요경력	비고
정찬길	미)하와이대 농업경제학 박사 건국대학교 축산학과 교수 서울시 농수산물공사 자문 위원장	-

나) 감사의 독립성

1) 회계감사

회계에 관한 장부와 관계서류를 열람하고 재무제표, 동 부속명세서의 검토 및 필요할 경우 실사, 입회, 조회 기타 적절한 감사절차를 적용하여 감사 가능

2) 업무에 관한 감사

이사회 및 기타 중요한 회의에 출석하고 필요시 이사로 부터의 영업에 관한 보고수취 및 중요한 업무에 관한 서류를 열람가능

다) 감사의 주요 활동내용

회차	개최일자	의안내용	가결여부	비고
1	2014-01-02	외환은행 포괄한도금액 증액의 건 거래처: 외환은행 성남기업 - 차입금액 : 금 이백억원 정	가결	-
2	2014-01-02	대여금 지급의 건 거래처: 농업회사법인봉동주 - 대여금액 : 금 오천이백만원 정	가결	-
3	2014-01-02	대여금 지급의 건 거래처: 농업회사법인봉동주 - 대여금액 : 금 일억육천오백만원 정	가결	-
4	2014-01-02	대여금 지급의 건 거래처: 농업회사법인봉동주 - 대여금액 : 금 이억육천칠백이십오만팔천팔백원 정	가결	-
5	2014-01-02	대여금 지급의 건 거래처: 농업회사법인봉동주 - 대여금액 : 금 일억사천사백만원 정	가결	-
6	2014-01-02	대여금 지급의 건 거래처: 농업회사법인봉동주 - 대여금액 : 금 삼천삼백만원 정	가결	-
7	2014-01-02	대여금 지급의 건 거래처: 농업회사법인봉동주 - 대여금액 : 금 일천오백오십일만원 정	가결	-

8	2014-01-02	대여금 지급의 건 거래처: 농업회사법인봉동(주) - 대여금액 : 금 오천팔백삼십만원 정	가결	-
9	2014-01-02	대여금 지급의 건 거래처: 농업회사법인봉동(주) - 대여금액 : 금 이억팔천육백육십만원 정	가결	-
10	2014-01-02	대여금 지급의 건 거래처: 농업회사법인봉동(주) - 대여금액 : 금 사천오백일십만원 정	가결	-
11	2014-01-02	대여금 지급의 건 거래처: 농업회사법인 팜스코유전자센터(주) - 대여금액 : 금 삼천만원 정	가결	-
12	2014-01-02	대여금 지급의 건 거래처: 농업회사법인 팜스코유전자센터(주) - 대여금액 : 금 이천만원 정	가결	-
13	2014-01-02	대여금 지급의 건 거래처: 농업회사법인 포크빌(주) - 대여금액 : 금 구백만원 정	가결	-
14	2014-01-02	대여금 지급의 건 거래처: 농업회사법인 돈앤돈(주) - 대여금액 : 금 삼천만원 정	가결	-
15	2014-01-20	하이포크이천농장(주) 설립 및 현물출자의 건 설립상호 : 하이포크이천농장 주식회사 설립주소 : 경기도 이천시 부발읍 부흥로 81길 140-81 현물출자가액 : 금 삼백사십칠억이천구백칠십오만칠천오백사십원 정 현물출자목적재산 : (주)팜스코의 이천농장 사업부문 관한 일체의 자산, 부채등 - 발행주식수 : 600,009주 (보통주, 주당 5,000원) - 발행가액 : 57,882원	가결	-
16	2014-02-03	대여금 지급의 건 거래처: 농업회사법인 팜스원(주) - 대여금액 : 금 일억오천팔백사십만원 정	가결	-
17	2014-02-03	대여금 지급의 건 거래처: 농업회사법인 팜스원(주) - 대여금액 : 금 육억오천만원 정	가결	-
18	2014-02-03	대여금 지급의 건 거래처: 대성축산영농조합법인 - 대여금액 : 금 사억오천만원 정	가결	-
19	2014-02-03	대여금 지급의 건 거래처: 대성축산영농조합법인 - 대여금액 : 금 이억구천만원 정	가결	-
20	2014-02-03	대여금 지급의 건 거래처: 하이포크이천농장(주) - 대여금액 : 금 일십일억팔백오십사만칠천이백십원 정	가결	-
21	2014-02-03	대여금 지급의 건 거래처: 하이포크이천농장(주) - 대여금액 : 금 일억구천사백일십사만이천사백오십원 정	가결	-

22	2014-02-21	제15기 사업년도 정기주주총회 소집에 관한 건 제1호 의안 : 제15기 정기 주주총회 소집에 관한 건 제2호 의안 : 제15기 (2013.01.01~2013.12.31) 재무제표 승인의 건 제3호 의안 : 사내이사 중임의 건 제4호 의안 : 감사 중임의 건 제5호 의안 : 사업목적 추가의 건(기타 발전업) 제6호 의안 : 임원퇴직금 지급규정 변경의 건 제7호 의안 : 이사 보수한도 승인의 건 제8호 의안 : 감사 보수한도 승인의 건	가결	-
23	2014-02-28	2013년(15기)회계연도에 대한 내부회계관리제도 설계 및 운영실태 평가 보고의 건 이사회 보고 : 보고자 대표이사 정학상	가결	-
24	2014-02-28	2013년(15기)회계연도에 대한 내부회계관리제도 설계 및 운영실태 평가 보고의 건 이사회 보고 : 보고자 내부회계관리자 이종하	가결	-
25	2014-02-28	2013년(15기)회계연도에 대한 내부회계관리제도 설계 및 운영실태 평가 보고의 건 이사회 보고 : 보고자 상근감사 정찬길	가결	-
26	2014-03-03	대여금 지급의 건 거래처: 농업회사법인봉동(주) - 대여금액 : 금 삼천육백일십구만원 정	가결	-
27	2014-03-03	대여금 지급의 건 거래처: 농업회사법인봉동(주) - 대여금액 : 금 일억육천오백만원 정	가결	-
28	2014-03-03	대여금 지급의 건 거래처: 농업회사법인봉동(주) - 대여금액 : 금 일천오백만원 정	가결	-
29	2014-03-03	대여금 지급의 건 거래처: 하이포크이천농장(주) - 대여금액 : 금 삼천칠백육만이백구십원 정	가결	-
30	2014-03-03	대여금 지급의 건 거래처: 하이포크이천농장(주) - 대여금액 : 금 일억팔천팔백팔만칠천삼백오십원 정	가결	-
31	2014-03-03	대여금 지급의 건 거래처: 하이포크이천농장(주) - 대여금액 : 금 팔억팔천만원 정	가결	-
32	2014-03-03	대여금 지급의 건 거래처: 하이포크이천농장(주) - 대여금액 : 금 이억오천이백팔만이천사백원 정	가결	-
33	2014-03-03	대여금 지급의 건 거래처: 하이포크이천농장(주) - 대여금액 : 금 일억삼천삼백이십일만원 정	가결	-
34	2014-03-03	대여금 지급의 건 거래처: 하이포크이천농장(주) - 대여금액 : 금 일억삼천이백만원 정	가결	-
35	2014-03-03	대여금 지급의 건 거래처: 하이포크이천농장(주) - 대여금액 : 금 구천구백일십일만삼백팔십이원 정	가결	-

36	2014-03-03	대여금 지급의 건 거래처: 하이포크이천농장(주) - 대여금액 : 금 일억사천구백구십사만원 정	가결	-
37	2014-03-03	대여금 지급의 건 거래처: 하이포크이천농장(주) - 대여금액 : 금 사억일천육백오십만원 정	가결	-
38	2014-03-03	대여금 지급의 건 거래처: 하이포크이천농장(주) - 대여금액 : 금 사억칠천사백이십이만일천구백십사원 정	가결	-
39	2014-03-03	대여금 지급의 건 거래처: 하이포크이천농장(주) - 대여금액 : 금 삼억칠십팔만사천원 정	가결	-
40	2014-03-03	대여금 지급의 건 거래처: 하이포크이천농장(주) - 대여금액 : 금 삼억칠천삼백오십육만원 정	가결	-
41	2014-03-03	대여금 지급의 건 거래처: 하이포크이천농장(주) - 대여금액 : 금 이억이천일백사십일만이천원 정	가결	-
42	2014-03-03	대여금 지급의 건 거래처: 하이포크이천농장(주) - 대여금액 : 금 칠억구천구백이십팔만원 정	가결	-
43	2014-03-03	대여금 지급의 건 거래처: 하이포크이천농장(주) - 대여금액 : 금 구천육백오십사만팔백사십원 정	가결	-
44	2014-03-03	대여금 지급의 건 거래처: 하이포크이천농장(주) - 대여금액 : 금 삼억이백사십만원 정	가결	-
45	2014-03-03	대여금 지급의 건 거래처: 대성축산영농조합법인 - 대여금액 : 금 사십오억원 정	가결	-
46	2014-03-20	수출입은행 외화차입금한도 연장의 건 거래처: 한국수출입은행 수원지점 - 한도금액 : 미화 사천만불 정	가결	-
47	2014-03-24	외환은행 외화차입의 건 거래처: 외환은행 성남기업 - 차입금액 : 미화 삼백만불 정	가결	-

### 3. 주주의 의결권 행사에 관한 사항

#### 1. 주주의 의결권 행사에 관한 사항

##### (1) 집중투표제의 채택여부

당사는 사업보고서 제출일 현재 집중투표제를 채택하고 있지 않음.

##### (2) 서면투표제 또는 전자투표제의 채택여부

당사는 사업보고서 제출일 현재 서면투표제나 전자투표제를 채택하고 있지 않음

(3) 소수주주권의 행사여부

행사자	소수주주권	행사 사유	진행 경과	비고
		"행사한 내용 없음"		

## 4. 계열회사 등의 현황

### (1). 계열회사의 현황

1) 기업집단의 명칭: 하림

2) 기업집단에 소속된 회사

상장여부	회사명	업종	설립월
코스닥	(주)하림	축산물가공	1990년 10월
상장	(주)선진	양돈	1997년 08월
상장	(주)팜스코	사료제조	1999년 10월
코스닥	(주)하림홀딩스	지주사업	2011년 01월
비상장	제일홀딩스(주)	지주사업	2011년 01월
비상장	제일사료(주)	사료제조, 판매	1962년 04월
비상장	(주)맥시칸산업	육계도소매	1999년 09월
비상장	(주)주원산오리	음식료제조	2002년 03월
비상장	(주)그린바이텍	단미사료제조	1999년 01월
비상장	(주)올품	음식료제조	2001년 08월
비상장	(유)명보쇼핑	생필품도소매	1991년 01월
비상장	(유)하림유통	육계도소매	1993년 01월
비상장	한강씨엠(주)	육계가공업	1994년 12월
비상장	(주)엔에스쇼핑	TV홈쇼핑	2001년 06월

\*기타 계열사현황: 농업회사법인(주)한숲, 농업회사법인(주)순우리한우, 농업회사법인봉동(주), (주)한스컨버전스, 농업회사법인(주)선진한마을, (주)유전자원농업회사법인, (주)제일종축농업회사법인, (주)선진FS, (주)선진햄, (주)선진미트농업회사법인, (주)선진미트아카데미, 농업회사법인(주)봉화, (주)보람농업회사법인, (주)청운 농업회사법인, 농업회사법인포크빌(주), 농업회사법인(주)포크랜드, 농업회사법인 팜스원(주), 농업회사법인 하이팜(주), (유)농업회사법인 그린피그팜스, 농업회사법인 (주)한사랑, 대성축산영농조합법인, (주)에코캐피탈, 농업회사법인 피그앤그린(주), (주)참트레이딩, 농업회사법인팜스코유전자원센터(주), (주)맛, (주)글로트라, 농업회사법인 (주)봉화제네틱스, (주)하림식품, (주)하이포크, 한국썸벤(주), (주)선진브릿지랩, (주)경우, (주)동림건설, 농업회사법인 익산(유), 농업회사법인 (유)에이치비씨, 농업법인 진천오리인티(유), (주)필에드, (주)맥시칸, (주)하림애니멀클리닉, (주)에코랜드, (주)엠케이, (주)하모니인베스트먼트, (주)에스지씨인베스트먼트, 농업회사법인 하이포크 이천농장(주)

3) 관계회사 및 지분현황(2014.03.31)

피투자회사	제일 투자회사	제일 홀딩스(주)	(주)그린바 이텍	(주)맥시칸산 업	(주)명보소 핑	(주)선진 진	(주)에코캐 피탈	(주)엔에스쇼 핑	(주)팜스코	(주)하림	(주)하림유 통	(주)하림홀 딩스
제일홀딩스(주)	100.00%	81.27%		100.00%	100.00%	49.49%	46.67%		56.34%	47.84%	100.00%	67.78%
(주)하림홀딩스			81.01%				53.33%	40.71%				3.62%

4) 당사는 공정위에서 발표한 2014년 05월 01일 현재 상호출자제한 기업집단 등의 소속회사에 지정되어 있지 않습니다.

5) 타회사 임원을 겸임하고 있는 이사 현황

성명	회사명	직책	선임시기
김홍국	제일홀딩스(주)	대표이사	2013-03-30
	(주)하림홀딩스	대표이사	2013-03-28
	(주)하림	대표이사	2011-01-04
	한강씨엠(주)	이사	2011-03-23
	(주)주원산오리	이사	2012-09-01
	농업법인 진천오리인티(유)	이사	2003-03-28
	제일사료(주)	이사	2011-01-04
	농업회사법인봉동(주)	이사	2013-05-22
	(주)엔에스쇼핑	이사	2011-03-29
	농업회사법인 (주)선진한마을	이사	2010-09-11
	(주)제일종축 농업회사법인	이사	2013-03-22
	(주)선진	이사	2011-01-04
	(주)보람농업회사법인	이사	2013-03-22
	대성축산 영농조합법인	이사	2010-12-21
	농업회사법인팜스원(주)	이사	2013-05-22
	(주)에코캐피탈	이사	2013-04-27
	(주)하림식품	이사	2013-11-07
	농업회사법인(주)늘푸른	이사	2014-01-24
이범권	(주)하림홀딩스	이사	2012-12-28
	(주)선진	대표이사	2011-01-04
	(주)선진에프에스	이사	2011-03-18
	(주)선진행	이사	2012-03-26
	(주)선진미트아카데미	이사	2013-03-22
	농업회사법인 (주)봉화제네틱스	이사	2012-06-07

타법인출자 현황

법인명	최초취득일자	출자 목적	최초취득금액	기초잔액			증가(감소)			기말잔액			최근사업연도 재무현황	
				수량	지분율	장부 가액	취득(처분)		평가 손익	수량	지분율	장부 가액	총자산	당기 순손익
							수량	금액						
팜스원(주) (비상장)	2009.04.07	지분투자	20,000	462,455	90.00%	5,235,989	-	-	-	462,455	90.00%	5,235,989	13,785,545	-234,620
(유)그린 피그팜스 (비상장)	2009.02.05	지분투자	588,000	49,000	49.00%	588,000	-	-	-	49,000	49.00%	588,000	8,180,130	-144,038
(주)포크랜드 (비상장)	2009.08.27	지분투자	1,050,000	250,000	50.00%	1,250,000	-	-	-	250,000	50.00%	1,250,000	8,482,064	-148,052
포크밀(주) (비상장)	2009.08.27	지분투자	1,126,000	325,400	89.99%	1,627,000	-	-	-	325,400	89.99%	1,627,000	2,092,582	-6,521
하이팜(주) (비상장)	2010.04.14	지분투자	1,100,607	35,000	46.66%	1,100,607	-	-	-	35,000	46.66%	1,100,607	9,296,636	-49,159
하이팜(주) (비상장)	2010.04.14	지분투자	786,148	25,000	100.00%	786,147	-	-	-	25,000	100.00%	786,147	9,296,636	-49,159
대성축산 영농조합법인 (비상장)	2010.10.21	지분투자	4,268,000	18,410	96.89%	4,263,369	-	-	-	18,410	96.89%	4,263,369	27,718,209	-447,516
PT허림 (비상장)	2009.12.07	지분투자	355,367	3,608,504	99.97%	4,187,767	-	-	-	3,608,504	99.97%	4,187,767	7,695,424	268,428
허림USA (비상장)	2001.08.23	지분투자	3,913,049	477,011	18.97%	5,497,016	-	-	-	477,011	18.97%	5,497,016	75,828,454	-977,768
(주)하이포크 (비상장)	2013.02.07	지분투자	1,000,000	100,000	100.00%	1,000,000	-	-	-	100,000	100.00%	1,000,000	1,394,961	3,580
하이포크 이천농장(주) (비상장)	2014.02.03	지분투자	34,729,758	-	-	-	540,008	31,256,780	-	540,008	90.00%	31,256,780	56,528,138	93,400
합 계				5,250,780	-	25,535,895	540,008	31,256,780	-	5,890,788	-	56,792,675	211,002,143	-1,642,266

\* 당사는 하이팜(주)에 대하여 보통주 46.66%, 우선주 100%를 보유하고 있으며, 우선주는 의결권이 없습니다.

\* 당사는 2014년 2월 3일 하이포크 이천농장(주)의 지분을 34,729,757,540원에 현물출자 하였고, 그 중 10%인 60,001주(3,472,977,882원)을 2014년 2월 18일 대성축산 영농조합법인에 처분하였습니다.

## VII. 주주에 관한 사항

최대주주 및 특수관계인의 주식소유 현황

(기준일 : 2014.03.31 )

(단위 : 주, %)

성명	관계	주식의 종류	소유주식수 및 지분율				비고
			기 초		기 말		
			주식수	지분율	주식수	지분율	
제일홀딩스(주)	본인	보통주	20,692,662	56.34	20,692,662	56.34	-
김홍국	임원	보통주	71,017	0.19	71,017	0.19	-
계		보통주	20,763,679	56.53	20,763,679	56.53	-
		우선주	0	0	0	0	-

가. 최대주주(제일홀딩스(주)) 연혁

년도	내 용
1960	제일산업주식회사로 상호변경 설립(1/11)
1962	사료제조개시
1963	사료제조 등록허가 국내 제2호
1970	국내최초 펠릿사료 제조, 공급
1972	제일사료주식회사로 상호변경(4/1)
1980	대전공장 신축, 이전(8/25)
1984	연구시험농장운영
1985	경영정보시스템(MIS)도입
1987	기술연구소설립
	후레이크 시설 추가 및 양어사료제조 허가
1988	(주)천호통산과 기업연합 및 천하제일사료 상표사용
	(주)천호통산에서 제일곡산주식회사로 상호변경
1989	기술연구소 확장이전
	탐라사료(주)에 기술이전조인
1991	애완견, 담수 및 해산어용 부상사료 전용
	대전 특수사료공장 준공
1993	네덜란드 카우다이스 바우더사와 기술제휴 조인
1995	ISO 9002 국제품질인증 획득 - 네덜란드 DNV
1996	서울 사육이전(일산발딩)
1997	"천하제일2005"Vision 선포
	(주)남주산업 인수 제일물산주식회사로 상호변경(1/1)
1998	제일수산 설립(3/14)
	함안 양어사료전용공장 준공(생산능력 : 15톤/시간)



	노사화합대상(노동부)
1999	(주)하림에 기술이전 조인
	(주)금성 사료공장설비 진단
	제일물산(주) 제일사료 합병(3/3)
2000	ISO 9001 국제품질인증획득 - 네덜란드 DNV
	대용유배배합사료 공장등록(대전공장)
	중국위해시 납치사료 및 베트남 새우사료 대리점 개설 및 수출
	제일수산(주) 제일사료 합병(2/1)
2001	사주변경[이회택회장 -> 김홍국회장] (1/19)
	(주)그린사료 기업인수(익산공장) (6/1)
	(주)올품 설립 (8/21)
	(주)순우리 설립 (11/13)
	미국AKEY사와 기술제휴 조인
	식품안전경영대상(한국능률협회컨설팅) : 국내최초 사료부문 최우수상
	신노사문화대상 수상(노동부)
	"천하제일 2006" Vision 선포
	하림그룹 출범 : 회장 김홍국 (12/7)
2002	천하제일사료 총괄사장 김영옥 하림그룹 부회장 취임
	(주)주원산오리 합작 설립 (3/28)
	한국생산성대상(인재개발부문)
	산업평화대상(인천광역시)
	전사적 자원관리(Clics)도입
	익산공장 상호변경 [ (주)그린사료 --> (주)천하제일 ] (9/4)
	ISO 9001 국제품질인증획득 (익산공장)
	HACCP 인증획득(함안공장) - 노르웨이 DNV
	식품안전경영대상(한국능률협회컨설팅) : 국내최초 사료부문 2년연속 최우수상
	재정경제부장관 표창(곡산)
2005	네덜란드 De Heus사와 기술제휴 조인
	농림부 HACCP인증 획득 - 수의과학검역원
	전사적 자원관리(ERP)완성
2006	전공장 HACCP 인증 획득
2007	중국 COFEED 기술 공여
	"천하제일 비전 2011" VISION 선포
	중국 소주하림사료유한공사 설립
2008	도요타 생산방식(TPS) 도입
2009	하림경영시스템(HMS), 하림생산시스템(HPS) 도입
	양어 해외수출 (미국, 일본, 싱가포르)
	하림중앙연구소 통합운영 (대덕테크노밸리)
2010	KER(켄터키 말전문 영양연구소) 브랜드 협약

	모바일 오피스 구축
2011	지주회사체제 출범(투자부문과 사업부문 분할)
	천하제일 사료 연구소 출범식
	윤리경영 선포식
2012	천하제일 사료 창사 50주년
	농수산홀딩스 합병

나. 최대주주의 임원 현황(2014.03.31 현재)

직 위	성 명
대표이사	김홍국
사내이사	윤하운
사내이사	김종배
감사	소경식

다. 주요주주(2014.03.31 현재)

(단위 : 주,%)			
성명(법인명)	주민등록번호 (사업자등록번호)	단수주 지급후	지분율
제일홀딩스(주)	306-81-03054	4,081,991	81.272%
김홍국	-	365,430	7.276%
한국쌈뽕(주)	403-81-60128	346,200	6.893%
(주)올품	129-81-27425	69,509	1.384%
오수정	-	56,126	1.117%
수협중앙회	219-82-01220	29,461	0.587%
(주)경우	229-81-02781	8,408	0.167%
유경산업(주)	211-81-41667	7,219	0.144%
문경필	-	6,870	0.137%
현대로지스틱스(주)	102-81-23012	6,751	0.134%
정삼모	-	5,152	0.103%
김윤배	-	5,152	0.103%
농업회사법인 익산(유)	403-81-12136	4,910	0.098%
임익성	-	2,240	0.045%
임해길	-	2,240	0.045%
김재관	-	1,473	0.029%
기타	-	23,477	0.466%
합계	-	5,022,609.00	100.000%

라. 재무현황(제53기는 감사(검토)받지 않은 재무제표임)

(단위 : 백만원)

과 목	제53기	제52기
	(2014.1.1~2014.03.31)	(2013.1.1~2013.12.31)
영업수익	1,775	5,269
영업비용	689	2,250
영업이익	1,086	3,019
금융손익	(-)990	4,082
기타손익	2	34,226
계속영업이익	98	41,327
법인세비용	(-)290	8,605
당기순이익	388	32,722

(-) : 부의 표시

(단위 : 백만원)

과 목	제53기	제52기
	(2014.1.1~2014.03.31)	(2013.1.1~2013.12.31)
1. 유동자산	24,821	8,276
2. 비유동자산	538,377	538,389
자산총계	563,198	546,665
1. 유동부채	136,226	120,086
2. 비유동부채	52,601	52,596
부채총계	188,827	172,682
1. 자본금	25,113	25,113
2. 자본잉여금	396,200	396,200
3. 자본조정	(-)287,446	(-)287,446
4. 기타포괄손익누계액	(-)116	(-)116
5. 이익잉여금	240,620	240,232
자본총계	374,371	373,983
부채와자본총계	563,198	546,665

라. 사업현황

- (1) 자회사의 주식 또는 지분을 취득, 소유함으로써 자회사의 제반 사업내용을 지배,경영지도,정리,육성하는 지주사업
- (2) 자회사 등(손자회사, 증손회사 포함)에 대한 자금 및 업무지원 사업
- (3) 자회사 등에 대한 자금지원을 위한 자금조달 사업

- (4) 자회사 등과 상품 또는 용역의 공동개발, 판매 및 설비, 전산시스템의 공동 활용 등을 위한 사무지원 사업
- (5) 자회사 등의 전산시스템 개발 및 설비제공 이와 관련된 컨설팅업
- (6) 시장조사, 경영자문 및 컨설팅업
- (7) 연구 및 기술개발과 기술정보의 제공업
- (8) 국내외 광고의 대행업과 광고물의 제작 및 매매 등의 광고사업
- (9) 브랜드 및 상표권 등의 지적재산권의 관리 및 라이선스업
- (10) 신기술사업 관련 투자, 관리, 운영사업 및 창업지원사업
- (11) 회사가 보유하고 있는 지식, 정보 등의 운영, 무형자산의 판매 및 용역사업
- (12) 부동산개발, 기획, 조사, 컨설팅용역 등의 부동산업 및 부동산 임대업
- (13) 수출입대행업, 무역대리업을 포함한 수출사업
- (14) 각종 상품의 매매
- (15) 각종 상품의 위탁 및 수탁매매 대리업
- (16) 기술연구 및 용역수탁업
- (17) 교육서비스업
- (18) 해외자원개발사업
- (19) 위 각항에 부대되는 일체의 사업

## 2. 최대주주 변동내역

### 최대주주 변동내역

(기준일 : 2014.03.31 ) (단위 : 주, %)

변동일	최대주주명	소유주식수	지분율	비고
2008.10.10	농수산홈쇼핑외	20,692,662	67.76	대상홀딩스에서 농수산홈쇼핑으로 최대주주 변경
2011.02.28	(주)농수산홀딩스외	26,427,186	83.48	농수산홈쇼핑에서 (주)농수산홀딩스로 최대주주 변경
2012.10.15	(주)농수산홀딩스외	20,763,679	56.53	보고의무면제로 인한 자사주 제외
2012.12.31	제일홀딩스(주)외	20,763,679	56.34	(주)농수산홀딩스와 제일홀딩스(주)의 합병

## 3. 주식 소유현황

(기준일 : 2014.03.31 ) (단위 : 주)

구분	주주명	소유주식수	지분율	비고
5% 이상 주주	제일홀딩스(주)	20,692,662	56.34	-
	(주)팜스코	3,263,507	8.89	자사주
	국민연금공단	2,652,430	7.22	-
우리사주조합		-	-	-

\* 국민연금공단 주식 소유현황은 2013년 주주명부를 토대로 한 주주현황입니다. 그렇기 때문에 결산일 현재 주식 소유현황과 차이가 발생할 수 있습니다.

## 4. 소액주주현황

### 소액주주현황

(기준일 : 2013.12.31 ) (단위 : 주)

구분	주주		보유주식		비고
	주주수	비율	주식수	비율	
소액주주	5627	99.63	6,720,214	18.30	-

## 5. 주식사무

정관상 신주인수권의 내용	<p>제10조[신주인수권]</p> <p>①이 회사의 주주는 신주발행에 있어서 그가 소유한 주식수에 비례하여 신주의 배정을 받을 권리를 가진다.</p> <p>②제1항의 규정에 불구하고 다음 각호의 경우에는 주주외의 자에게 이사회 결의로 신주를 배정할 수 있다.</p> <ol style="list-style-type: none"> <li>1. 액면총액이 일백억원을 초과하지 않는 범위내에서 신주를 모집하거나 모집을 위하여 인수인에게 인수하게 하는 경우</li> <li>2. 액면총액이 일백억원을 초과하지 않는 범위내에서 일반공모의 방식으로 신주를 발행하는 경우</li> <li>3. 자본시장과 금융투자업에 관한 법률 제165조의 7의 규정에 의하여 우리사주 조합원에게 신주를 발행하는 경우</li> <li>4. 상법 제340조의 2 및 제542조의 3의 규정에 의하여 주식매수선택권의 행사로 인하여 신주를 발행하는 경우</li> <li>5. 액면총액이 일백억원을 초과하지 않는 범위내에서 자본시장과 금융투자업에 관한 법률 제165조의 16에 의하여 주식예탁증서(DR) 발행에 따라 신주를 발행하는 경우</li> <li>6. 액면총액이 일백억원을 초과하지 않는 범위내에서 회사가 경영상 필요로 외국인투자 촉진법에 의한 외국인투자를 위하여 신주를 발행하는 경우</li> <li>7. 액면 총액이 일백억원을 초과하지 않는 범위내에서 긴급한 자금의 조달을 위하여 국내외 금융기관 또는 기관투자자에게 신주를 발행하는 경우</li> <li>8. 액면 총액이 일백억원을 초과하지 않는 범위내에서 사업상 중요한 기술 도입, 연구개발, 생산, 판매, 자본제휴를 위하여 그 상대방에게 신주를 발행하는 경우</li> <li>9. 국내외 금융기관의 차입금을 출자전환하기 위하여 국내외 금융기관에게 신주를 발행하는 경우</li> </ol> <p>③제2항 각호의 어느 하나의 방식에 의해 신주를 발행할 경우에는 발행할 주식의 종류와 수 및 발행가격 등은 이사회 결의로 정한다.</p> <p>④주주가 신주인수권을 포기 또는 상실하거나 신주배정에서 단주가 발생하는 경우에 그 처리 방법은 이사회 결의로 정한다.</p>				
결산일	12월 31일	정기주주총회	매 사업연도 종료후 3개월 이내		
주주명부폐쇄시기	매년 1월1일 ~ 1월 10일				
주권의 종류	일주권, 오주권, 일십주권, 오십주권, 일백주권, 오백주권, 일천주권, 일만주권				
명의개서대리인	하나은행 증권대행부				
주주의 특전	없음	공고게재신문	한국경제신문		

## 6. 최근 6개월 간의 주가 및 주식 거래실적

### 가) 국내증권시장

종 류		10월	11월	12월	1월	2월	3월
보통주	최 고	7,120	9,810	9,570	11,450	12,000	12,750
	최 저	5,900	6,050	8,500	8,400	10,600	11,250
월간거래량		924	6,292	2,407	2,391	1,318	4,336

(단위 :원,천주 )

\*당사는 2013년 5월 우선주 존속기간 만료에 따라 우선주를 보통주로 전환 하였습니다.

## VIII. 임원 및 직원 등에 관한 사항

### 1. 임원 및 직원의 현황

#### 임원 현황

(기준일 : 2014.03.31 )

(단위 : 주)

성명	성별	출생년월	직위	등기임원 여부	상근 여부	담당 업무	주요경력	소유주식수		재직기간	임기 만료일
								보통주	우선주		
김홍국	남	1957.06	회장	등기임원	비상근	대표이사	-현 하림 그룹 회장 -현 팜스코 대표이사	71,017	-	2008.10.10~ 2014.03.31	2017.03.18
정학상	남	1952.03	사장	등기임원	상근	대표이사	-전 (주)애그리브랜드 퓨리나코리아/(주)카길코리아 통합사 장 -전 제너시스 BBQ 부회장 -현 팜스코 대표이사	5	-	2009.12.04~ 2014.03.31	2015.05.23
이병권	남	1957.12	이사	등기임원	비상근	이사	-현 선진 대표이사	-	-	2008.10.10~ 2014.03.31	2017.03.18
이은상	남	1972.08	사외이사	등기임원	비상근	사외이사	-서울대 경제학과 -현 JKL Partners 상무	-	-	2013.09.27~ 2014.03.31	2016.09.26
정찬길	남	1940.11	감사	등기임원	상근	감사	-미 하와이대학원 농업경제학 졸업 -건국대학교 축산대학 교수	-	-	2008.10.10~ 2014.03.31	2017.03.18
민동기	남	1958.03	전무	미등기임원	상근	축산계열 컨설팅	문산종합고 졸업 서울대학교 동물자원학	-	-	-	-
이종하	남	1959.07	상무보	미등기임원	상근	축산과학 연구소장	춘천고등학교 졸업 서울대 축산학과 졸업	-	-	-	-
박재호	남	1964.02	이사	미등기임원	상근	마케팅	대구대 경영학과 졸업 서강대학원 마케팅관리	-	-	-	-
노경락	남	1964.11	이사보	미등기임원	상근	서무영업 본부장	광주인성고등학교 졸업 서울대 축산학과 졸업	-	-	-	-
권천년	남	1959.01	상무	미등기임원	상근	사료사업 본부장	서울대학교 졸업	2	-	-	-
조영일	남	1962.08	이사	미등기임원	상근	계열화사업 본부장	서울대 농업생명학과 졸업	-	-	-	-
신명상	남	1953.04	상무	미등기임원	상근	R&D센터장	건국대 축산가공학 졸업 건국대학원 석사졸업	-	-	-	-
장용주	남	1958.10	상무	미등기임원	상근	해외사업장	서울대 축산학 졸업	-	-	-	-
안윤식	남	1951.06	전무	미등기임원	상근	사료생산 본부장	서울 양정고등학교 졸업 서울대 축산학과 졸업	-	-	-	-
이운선	남	1964.08	이사보	미등기임원	상근	축산과학 연구소	영남대 축산학과 졸업	-	-	-	-
홍권식	남	1963.04	이사보	미등기임원	상근	고객경영지원 본부장	중앙대 경영학과 졸업	-	-	-	-
오명호	남	1961.04	이사보	미등기임원	상근	마케팅실장	서울대 수의학과 졸업	-	-	-	-
정호중	남	1966.11	이사보	미등기임원	상근	경영지원실장	전남대학교 법학과 졸업	-	-	-	-
박경수	남	1967.03	이사보	미등기임원	상근	동부영업 본부장	건국대학교 축산학과 졸업	-	-	-	-
천세기	남	1969.09	이사보	미등기임원	상근	경영지원	원광대학교 무역학과 졸업	-	-	-	-
김승구	남	1965.02	이사보	미등기임원	상근	중부영업 본부장	중앙대학교 축산학과 졸업	-	-	-	-

## 직원 현황

(기준일 : 2014.03.31 )

(단위 : 백만원)

사업부문	성별	직원 수				평균 근속연수	연간급여 총액	1인평균 급여액	비고
		정규직	계약직	기 타	합 계				
본사	남	28	1	-	29	7	443	15	-
본사	여	5	1	-	6	9	42	7	-
사료	남	181	-	-	181	13	2,768	15	-
사료	여	30	1	1	32	7	190	6	-
계열	남	38	-	1	39	12	634	16	-
계열	여	2	1	-	3	6	16	5	-
신선육	남	71	5	-	76	11	845	11	-
신선육	여	9	3	3	15	29	78	5	-
육가공	남	22	-	-	22	8	239	11	-
육가공	여	5	-	-	5	6	37	8	-
애견	남	2	1	1	4	6	25	6	-
애견	여	1	-	4	5	93	11	2	-
합 계		394	13	10	417	13	5,328	13	-

## 2. 임원의 보수 등

<이사·감사 전체의 보수현황>

### 1. 주주총회 승인금액

(단위 : 백만원)

구 분	인원수	주주총회 승인금액	비고
이사	4	1,000	-
감사	1	200	-

### 2. 보수지급금액

(단위 : 백만원)

구 분	인원수	보수총액	1인당 평균보수액	비고
등기이사	3	109	36	-
사외이사	1	-	-	-
감사위원회 위원 또는 감사	1	6	6	-
계	5	115	23	-



<이사·감사의 개인별 보수현황>

\*개인별 보수액이 5억원을 넘지 않아 해당사항 없습니다.

1. 개인별 보수지급금액

(단위 : 백만원)

이름	직위	보수총액	보수총액에 포함되지 않는 보수
-	-	-	-
-	-	-	-

2. 산정기준 및 방법

## IX. 이해관계자와의 거래내용

### 1. 최대주주등과의 거래내용

#### 가. 가지급금 및 대여금(유가증권 대여 포함)내역

(단위 :천원 )								
성명 (법인명)	관계	계정과목	변 동 내 역				미수 이자	비고
			기초	증가	감소	당반기말		
			"해당	사항	없음"			
합 계								

#### 나. 담보제공 내역

(단위 :천원 )						
성명 (법인명)	관 계	거 래 내 역				비 고
		기 초	증 가	감 소	당반기말	
		"해당	사항	없음"		
합 계						

#### 다. 채무보증 내역

(단위 :백만원 )						
성명 (법인명)	관 계	거 래 내 역				비 고
		기초	증가	감소	당반기말	
		"해당	사항	없음"		
합 계					-	

#### 라. 출자 및 출자지분 처분내역

(단위 :천원 )							
성명 (법인명)	관 계	출자 및 출자지분 처분내역					비 고
		출자지분의 종류	거 래 내 역				
			기 초	증 가	감 소	당반기말	
			"해당	사항	없음"		
합 계							

#### 마. 유가증권 매수 또는 매도 내역

(단위 :백만원 )

성명 (법인명)	관 계	거 래 내 역					비 고
		유가증권의 종류	매수	매도	누계	매매손익	
			"거래내역	없음"			
합 계							

바. 부동산 매매 내역

(단위 :백만원 )

성명 (법인명)	관 계	부 동 산 매 매 내 역				매매손익	비 고
		부동산의 종류	금 액				
			매수	매도	누계		
			"해당사항	없음"			
합 계							

사. 영업 양수·도 내역

(단위 :백만원 )

성명 (법인명)	관 계	양 수 · 도 내 역					비 고
		목적물	양수·도 목적	양수·도 일자	금액		
					양수가액	양도가액	
			"거래내역	없음"			
합 계							

아. 자산양수·도 내역

(단위 :백만원 )

성명 (법인명)	관 계	양 수 · 도 내 역					비 고
		목적물	양수·도 목적	양수·도 일자	금액		
					양수가액	양도가액	
			"거래내역	없음"			
합 계							

자. 장기공급계약 등의 내역

(단위 :백만원 )

성 명	관 계	거 래 내 용				비 고
		종류	기간	물품·	금액	

				서비스명		
			"거래내역	없음"		
합 계						

2. 주주(최대주주 등 제외)·임원·직원 및 기타 이해관계자와의 거래내용  
 "XI. 재무제표 등의 주석을 참고하시기 바랍니다."

## X. 그 밖에 투자자 보호를 위하여 필요한 사항

견질 또는 담보용 어음·수표 현황

(기준일 : )

(단위 : )

제 출 처	매 수	금 액	비 고
은 행			
금융기관(은행제외)			
법 인			
기타(개인)			

사모자금의 사용내역

(기준일 : 2014.03.31 )

(단위 : 백만원)

구 분	납입일	납입금액	자금사용 계획	실제 자금사용 현황	차이발생 사유 등
증권시장상장	2011.06.08	25,351	25,351	25,351	-
교환사채발행	2011.06.08	24,649	24,649	24,649	-

사모자금집행금액은 모두 시설자금으로 사용되었으며 사용내역은 다음과 같습니다.

구 분	2011	2012	합계
사료	4,988	4,969	9,957
계열	3,491	34,669	38,160
신선육	473	578	1,051
애견	542	290	832
합 계	9,494	40,506	50,000

외국지주회사의 자회사 현황

(기준일 : )

(단위 : )

구 분	A지주회사	B법인	C법인	D법인	...	연결조정	연결 후 금액
매출액						( )	
내부 매출액	( )	( )	( )	( )	( )		-
순 매출액							-
영업손익						( )	
계속사업손익						( )	

당기순손익						( )	
자산총액						( )	
부채총액						( )	
자기자본						( )	
자본금						( )	
감사인						-	
감사·검토 의견						-	
비 고							

## 1. 주주총회의사록 요약

주총일자	안 건	결의내용	비 고
제16기 주주총회 (2014.03.21)	1. 제15기 별도 및 연결재무제표 승인의 건 2. 사내이사 중임의 건 3. 감사 중임의 건 4. 정관 일부 변경의 건(사업목적의 추가) 5. 임원퇴직금 지급규정 변경의 건 6. 이사 보수한도 승인의 건 : 10억원 7. 감사 보수한도 승인의 건 : 2억원	원안가결	-

## 2. 우발채무 등

### 가. 지급보증내역

(단위: 원)							
채무자	채권자	채무금액	채무보증금액			보증기간	비고
			전기말	당분기말	증감		
가람농원(이태욱)	에코캐피탈	170,000,000	-	170,000,000	170,000,000	2014-09-06	-
고두수농장(고두수)	에코캐피탈	-	3,200,000	-	-3,200,000	2014-02-16	-
구룡농장(양재익)	에코캐피탈	37,093,616	82,000,000	37,093,616	-44,906,384	2015-05-30	-
금능축산(양완석)	에코캐피탈	159,746,402	314,000,000	159,746,402	-154,253,598	2016-06-27	-
녹둔영농조합법인	에코캐피탈	300,000,000	-	300,000,000	300,000,000	2017-02-28	-
농업회사법인 ㈜토가(최석진)	에코캐피탈	120,000,000	120,000,000	120,000,000	-	2016-11-07	-
농업회사법인 ㈜토가(최석진)	에코캐피탈	140,000,000	-	140,000,000	140,000,000	2017-01-24	-
다봉농장(고봉민)	에코캐피탈	-	295,000,000	-	-295,000,000	2016-07-23	-
대상사료경산특약점(장영술)	에코캐피탈	191,000,000	200,000,000	191,000,000	-9,000,000	2016-06-02	-
대상사료야로특약점(이은숙)	에코캐피탈	28,000,000	34,000,000	28,000,000	-6,000,000	2015-05-30	-
덕인농장(김순숙)	에코캐피탈	56,251,941	56,251,941	56,251,941	-	2015-06-11	-
동림축산(이래화)	에코캐피탈	28,600,000	41,200,000	28,600,000	-12,600,000	2014-10-15	-
두곡농장(김영석)	에코캐피탈	208,370,000	233,360,000	208,370,000	-24,990,000	2016-04-13	-
동지농장(김연우)	에코캐피탈	-	895,000,000	-	-895,000,000	2017-04-30	-
명훈농장(강경진)	에코캐피탈	80,000,000	95,000,000	80,000,000	-15,000,000	2015-03-27	-
명훈농장(강경진)	에코캐피탈	55,000,000	55,000,000	55,000,000	-	2016-02-25	-
미리내축산(김기환)	에코캐피탈	500,000,000	-	500,000,000	500,000,000	2017-01-28	-
삼손축산(김상길)	에코캐피탈	-	45,000,000	-	-45,000,000	2014-03-25	-

상인답농장(강태중)	에코캐피탈	150,000,000	-	150,000,000	150,000,000	2017-01-21	-
생생농장(이수완)	에코캐피탈	85,230,713	113,047,856	85,230,713	-27,817,143	2015-07-29	-
성보농장(강상현)	에코캐피탈	116,000,000	132,800,000	116,000,000	-16,800,000	2015-12-07	-
성보농장(권정순)	에코캐피탈	93,600,000	110,400,000	93,600,000	-16,800,000	2015-08-14	-
성아축산(박천재)	에코캐피탈	900,000,000	900,000,000	900,000,000	-	2016-03-13	-
성심목장(이경희)	에코캐피탈	7,996,515	10,096,515	7,996,515	-2,100,000	2015-02-28	-
성진목장(성동기)	에코캐피탈	82,000,000	88,000,000	82,000,000	-6,000,000	2017-08-25	-
성흥축산(김재경)	에코캐피탈	98,000,000	110,000,000	98,000,000	-12,000,000	2015-07-31	-
솔로몬농장(심관섭)	에코캐피탈	88,639,612	88,639,612	88,639,612	-	2015-07-31	-
송정목장(박종희)	에코캐피탈	40,000,000	55,000,000	40,000,000	-15,000,000	2014-11-06	-
앞서가는농장(장희곤)	에코캐피탈	940,000,000	970,000,000	940,000,000	-30,000,000	2016-05-02	-
영농조합법인애니웰팜	에코캐피탈	150,000,000	150,000,000	150,000,000	-	2015-04-16	-
영농조합법인애니웰팜	에코캐피탈	180,000,000	240,000,000	180,000,000	-60,000,000	2017-01-30	-
영농조합법인애니웰팜	에코캐피탈	70,000,000	-	70,000,000	70,000,000	2017-03-28	-
영신농장(송운호)	에코캐피탈	-	100,500,000	-	-100,500,000	2016-02-14	-
영재농장(이영범)	에코캐피탈	53,769,753	64,569,753	53,769,753	-10,800,000	2015-06-16	-
영지축산(최희주)	에코캐피탈	800,000,000	-	800,000,000	800,000,000	2017-03-11	-
우경농장(홍병준)	에코캐피탈	-	91,000,000	-	-91,000,000	2016-03-28	-
우성사료(이은경)	에코캐피탈	382,000,000	391,000,000	382,000,000	-9,000,000	2016-04-25	-
우일축산(이종태)	에코캐피탈	298,000,000	-	298,000,000	298,000,000	2017-02-20	-
유성농장(김동윤)	에코캐피탈	100,000,000	100,000,000	100,000,000	-	2016-11-04	-
은성축산(은성수)	에코캐피탈	229,863,913	280,863,913	229,863,913	-51,000,000	2015-04-10	-
일출농장(이창원)	에코캐피탈	150,000,000	-	150,000,000	150,000,000	2015-12-28	-
임마누엘축산(최도혁)	에코캐피탈	45,833,350	58,333,348	45,833,350	-12,499,998	2015-03-02	-
임마누엘축산(하예분)	에코캐피탈	76,388,900	97,222,232	76,388,900	-20,833,332	2015-02-25	-
정자일목장	에코캐피탈	32,000,000	38,000,000	32,000,000	-6,000,000	2015-07-06	-
제일양돈단지현수농장(김준수)	에코캐피탈	133,333,340	150,000,005	133,333,340	-16,666,665	2016-03-02	-
창바우농장(백인걸)	에코캐피탈	294,000,000	300,000,000	294,000,000	-6,000,000	2016-06-17	-
천하양돈(이경섭)	에코캐피탈	300,000,000	300,000,000	300,000,000	-	2014-05-22	-
초일농장(정남철)	에코캐피탈	88,000,000	156,000,000	88,000,000	-68,000,000	2016-01-14	-
팜스코 서경특약점(변덕환)	에코캐피탈	300,000,000	-	300,000,000	300,000,000	2017-01-28	-
팜스코(엄기웅)	에코캐피탈	60,662,508	100,429,452	60,662,508	-39,766,944	2014-05-17	-
팜스코(엄기웅)	에코캐피탈	410,800,000	434,200,000	410,800,000	-23,400,000	2015-06-29	-
팜스코(엄기웅)	에코캐피탈	63,123,931	108,550,000	63,123,931	-45,426,069	2015-06-29	-
팜스코(엄기웅)	에코캐피탈	276,500,000	292,250,000	276,500,000	-15,750,000	2015-06-29	-
팜스코(엄기웅)	에코캐피탈	140,000,000	-	140,000,000	140,000,000	2017-03-21	-
푸른농장(이남주)	에코캐피탈	63,161,343	81,161,343	63,161,343	-18,000,000	2015-02-15	-
풍원농장(이병만)	에코캐피탈	660,000,000	690,000,000	660,000,000	-30,000,000	2015-07-17	-
피그월드(최낙건)	에코캐피탈	330,000,000	360,000,000	330,000,000	-30,000,000	2015-05-15	-
한빛농장(박일창)	에코캐피탈	12,000,000	12,000,000	12,000,000	-	2014-04-30	-
한빛농장(박일창)	에코캐피탈	50,000,000	50,000,000	50,000,000	-	2016-04-24	-
한우물농장(이성균)	에코캐피탈	290,000,000	-	290,000,000	290,000,000	2016-08-07	-
해우농장(이종해)	에코캐피탈	60,000,000	-	60,000,000	60,000,000	2016-02-28	-
호암농장(백영순)	에코캐피탈	550,000,000	600,000,000	550,000,000	-50,000,000	2016-09-16	-
홍희선(대선농장)	에코캐피탈	91,000,000	100,000,000	91,000,000	-9,000,000	2015-09-07	-
황우농장(박종길)	에코캐피탈	125,000,000	140,000,000	125,000,000	-15,000,000	2016-06-24	-
희원농장(김영란)	에코캐피탈	380,000,000	410,000,000	380,000,000	-30,000,000	2016-08-21	-
강동진	하나은행 성남공단	400,000,000	400,000,000	400,000,000	-	2016-09-25	-
김정호	하나은행 성남공단	30,000,000	42,000,000	30,000,000	-12,000,000	2014-11-25	-
김창수	하나은행 성남공단	280,000,000	300,000,000	280,000,000	-20,000,000	2016-07-25	-

농업회사법인(주)브니엘농장	하나은행 성남공단	326,388,884	365,555,552	326,388,884	-39,166,668	2016-04-25	-
신일영농조합법인	하나은행 성남공단	339,444,440	378,611,108	339,444,440	-39,166,668	2016-05-25	-
영농조합법인 풍원	하나은행 성남공단	183,333,335	193,333,334	183,333,335	-9,999,999	2016-04-25	-
이근용	하나은행 성남공단	500,000,000	-	500,000,000	500,000,000	2017-03-25	-
이승호	하나은행 성남공단	150,000,000	200,000,000	150,000,000	-50,000,000	2016-09-25	-
이재승	하나은행 성남공단	93,400,000	100,000,000	93,400,000	-6,600,000	2016-07-25	-
임민재	하나은행 성남공단	250,000,000	-	250,000,000	250,000,000	2015-06-25	-
최성기	하나은행 성남공단	19,000,000	20,000,000	19,000,000	-1,000,000	2015-10-25	-
김대주	하나은행 성남공단	332,800,000	375,008,000	332,800,000	-42,208,000	2016-03-25	-
김대주	하나은행 성남공단	-	351,400,000	-	-351,400,000	2016-03-25	-
김희숙	하나은행 성남공단	172,800,000	-	172,800,000	172,800,000	2016-01-25	-
김희숙	하나은행 성남공단	-	183,000,000	-	-183,000,000	2016-01-25	-
농업회사법인(주)오란다농장	하나은행 성남공단	-	510,000,000	-	-510,000,000	2015-07-25	-
문정순	하나은행 성남공단	-	191,420,000	-	-191,420,000	2016-08-25	-
봉하윤	하나은행 성남공단	-	160,000,000	-	-160,000,000	2016-02-25	-
서동환	하나은행 성남공단	-	2,000,000	-	-2,000,000	2014-01-25	-
소명옥	하나은행 성남공단	99,960,000	189,980,000	99,960,000	-90,020,000	2016-03-25	-
신일영농조합법인	하나은행 성남공단	685,000,000	730,000,000	685,000,000	-45,000,000	2015-04-25	-
안다미(주)	하나은행 성남공단	-	1,180,000,000	-	-1,180,000,000	2016-05-25	-
정선하	하나은행 성남공단	408,800,000	431,600,000	408,800,000	-22,800,000	2015-12-25	-
조우형	하나은행 성남공단	250,000,000	265,000,000	250,000,000	-15,000,000	2016-02-25	-
최덕환	하나은행 성남공단	36,097,629	36,097,629	36,097,629	-	2015-11-25	-
한영호	하나은행 성남공단	123,000,000	132,000,000	123,000,000	-9,000,000	2015-02-25	-
황인용	하나은행 성남공단	50,000,000	65,000,000	50,000,000	-15,000,000	2015-01-25	-
농업회사법인(주)포크랜드	우리은행	2,000,000,000	2,000,000,000	2,000,000,000	-	2015-01-24	-
농업회사법인(주)하이팜(주)	우리은행	3,700,000,000	3,700,000,000	3,700,000,000	-	2014-09-30	-
합계		16,650,990,125	17,745,081,593	16,650,990,125	-1,094,091,468	-	-

나머지 사항은 XI. 재무제표 등을 참고하시기 바랍니다.

### 3. 제재현황 등 그 밖의 사항

당사는 한국거래소로부터 공시와 관련하여 2011년 03월 09일 불성실공시법인으로 지정되고 벌점을 부과받았습니다.

1. 회사명	(주)팜스코	
2. 불성실공시 유형	공시불이행	
3. 불성실공시 내용	매출액 또는 손익구조 30% 이상 변경사실에 대한 당일 공시불이행 ○ 사유발생일 : 2011.02.24 ○ 지연공시일 : 2011.02.28	
4. 지정·부과일자	2011-03-09	
5. 부과벌점 현황	부과벌점	4
	기 부과벌점	0
	누계벌점	4
6. 공시위반제재금(원)	-	



7. 근거	유가증권시장 공시규정 제29조 및 제35조	
8. 공시위반관리종목 여부	미해당	
9. 기타 투자판단에 참고할 사항	- 향후 추가적으로 벌점이 부과되고 해당 벌점 부과일로부터 과거1년 이내의 누계벌점이 15점 이상이 되는 경우 유가증권시장상장규정 제75조제1항 제8호에 의한 관리종목 지정기준에 해당될 수 있음	
	※ 관련공시	2011.02.28 매출액

당사는 재발방지를 위하여 공시담당자에 대한 공시규정교육을 2011년 03월 21일 관교 사무실에서 실시하였습니다.

## XI. 재무제표 등

### 연결 재무상태표

제 16 기 1분기말 2014.03.31 현재

제 15 기말            2013.12.31 현재

제 14 기말            2012.12.31 현재

(단위 : 원)

	제 16 기 1분기말	제 15 기말	제 14 기말
자산			
유동자산	334,411,648,839	303,957,842,756	335,890,487,946
현금및현금성자산	96,481,328,177	50,510,609,385	127,627,882,913
단기금융상품	9,251,000,000	9,251,000,000	350,000,000
매출채권 및 기타유동채권	130,194,039,834	140,607,382,208	115,603,510,620
재고자산	71,197,136,588	83,374,273,881	79,141,436,900
소비용생물자산	11,814,841,165	10,331,258,304	6,589,331,607
당기법인세자산	40,707,865	40,696,835	5,131,517
기타유동금융자산	11,338,718,493	6,174,702,792	3,000,000,000
기타유동비금융자산	4,093,876,717	3,667,919,351	3,573,194,389
비유동자산	281,482,594,538	260,826,584,297	227,346,494,003
장기금융상품	355,300,000	355,300,000	5,300,000
장기매출채권 및 기타비유동채권	46,829,229,950	33,475,873,610	34,238,888,579
생산용생물자산	6,937,380,506	6,015,640,556	5,779,168,821
유형자산	193,284,096,442	187,834,008,170	157,051,912,525
투자부동산	15,348,288,734	15,473,094,126	15,124,604,325
무형자산	4,571,070,670	4,628,448,185	4,655,099,484
이연법인세자산	2,760,042,829	2,562,746,102	1,945,202,104
기타비유동금융자산	11,139,432,305	10,196,896,433	8,535,719,744
기타비유동비금융자산	257,753,102	284,577,115	10,598,421
자산총계	615,894,243,377	564,784,427,053	563,236,981,949
부채			
유동부채	311,449,162,940	274,329,398,125	294,549,188,509
매입채무 및 기타유동채무	39,821,532,488	53,125,679,062	34,888,817,287
단기차입부채	238,805,441,739	197,336,996,391	239,859,088,305
당기법인세부채	9,379,699,350	3,672,074,716	4,824,236,407
기타유동비금융부채	23,442,489,363	20,194,647,956	14,977,046,510
비유동부채	52,415,966,641	53,164,485,214	41,824,633,834
장기매입채무 및 기타비유동채무	759,420,482	1,073,641,525	1,251,450,526
장기차입부채	37,385,570,000	35,635,570,000	23,517,153,551
퇴직급여채무	4,397,002,428	3,800,443,033	4,414,221,336

이연법인세부채	9,210,946,080	11,982,901,991	11,708,837,983
기타비유동금융부채	171,239,925	184,582,822	243,841,217
기타비유동비금융부채	491,787,726	487,345,843	689,129,221
부채총계	363,865,129,581	327,493,883,339	336,373,822,343
자본			
지배기업의 소유주에게 귀속되는 자본	252,526,403,572	237,682,967,507	226,609,807,038
자본금	18,363,971,500	18,363,971,500	18,363,971,500
자본잉여금	91,697,296,261	82,775,089,325	82,775,089,325
자본조정	(5,071,534,552)	(7,771,952,532)	(7,771,952,532)
기타포괄손익누계액	316,552,639	438,791,569	(143,935,299)
이익잉여금(결손금)	147,220,117,724	143,877,067,645	133,386,634,044
비지배지분	(497,289,776)	(392,423,793)	253,352,568
자본총계	252,029,113,796	237,290,543,714	226,863,159,606
자본과부채총계	615,894,243,377	564,784,427,053	563,236,981,949

연결 포괄손익계산서

제 16 기 1분기 2014.01.01 부터 2014.03.31 까지  
제 15 기 1분기 2013.01.01 부터 2013.03.31 까지  
제 15 기 2013.01.01 부터 2013.12.31 까지  
제 14 기 2012.01.01 부터 2012.12.31 까지

(단위 : 원)

	제 16 기 1분기		제 15 기 1분기		제 15 기	제 14 기
	3개월	누적	3개월	누적		
수익(매출액)	195,292,230,476	195,292,230,476	167,428,844,156	167,428,844,156	746,656,626,218	665,648,115,837
매출원가	167,183,499,342	167,183,499,342	150,141,646,189	150,141,646,189	657,311,724,218	574,133,138,607
매출총이익	28,108,731,134	28,108,731,134	17,287,197,967	17,287,197,967	89,344,902,000	91,514,977,230
판매비	20,089,504,772	20,089,504,772	17,996,843,524	17,996,843,524	77,545,463,468	66,396,164,397
관리비	1,713,190,306	1,713,190,306	1,529,813,586	1,529,813,586	6,590,704,187	6,196,996,639
영업이익(손실)	6,306,036,056	6,306,036,056	(2,239,459,143)	(2,239,459,143)	5,208,734,345	18,921,816,194
금융수익	2,649,668,413	2,649,668,413	3,148,810,596	3,148,810,596	23,786,526,956	28,793,046,295
금융비용	3,737,039,225	3,737,039,225	11,064,710,864	11,064,710,864	12,952,276,518	8,647,563,475
기타이익	241,729,820	241,729,820	100,785,519	100,785,519	4,732,590,969	988,751,179
기타비용	298,335,794	298,335,794	346,361,914	346,361,914	6,517,181,894	7,638,342,000
관계기업손익에 대한 지분						349,652,675
관계기업투자처분이익						864,669,101
법인세비용차감전순이익(손실)	5,162,059,270	5,162,059,270	(10,400,935,806)	(10,400,935,806)	14,258,393,858	33,632,029,969
법인세비용	1,889,534,726	1,889,534,726	(3,023,916,911)	(3,023,916,911)	5,249,347,399	7,821,035,369
당기순이익(손실)	3,272,524,544	3,272,524,544	(7,377,018,895)	(7,377,018,895)	9,009,046,459	25,810,994,600
기타포괄손익	(156,579,378)	(156,579,378)	119,815,912	119,815,912	1,447,446,124	(1,009,984,622)
당기손익으로 재분류되지 않는 세후기타포괄손익	(34,303,765)	(34,303,765)	(17,166,029)	(17,166,029)	864,804,591	(1,137,486,472)
확정급여제도의 보험수리적손익의 세후기타포괄손익	(34,303,765)	(34,303,765)	(17,166,029)	(17,166,029)	864,804,591	(1,137,486,472)
당기손익으로 재분류되는 세후기타포괄손익	(122,275,613)	(122,275,613)	136,981,941	136,981,941	582,641,533	127,501,850
매도가능금융자산 평가손익					867,092,867	333,553,977
해외사업환산손익	(122,275,613)	(122,275,613)	136,981,941	136,981,941	(284,451,334)	(206,052,127)
총포괄손익	3,115,945,166	3,115,945,166	(7,257,202,983)	(7,257,202,983)	10,456,492,583	24,801,009,978
당기순이익(손실)의 귀속						

지배기업의 소유주에게 귀속되는 당기순이익(손실)	3,377,341,120	3,377,341,120	(7,345,169,444)	(7,345,169,444)	9,654,506,426	26,508,390,247
비지배자본에 귀속되는 당기순이익(손실)	(104,816,576)	(104,816,576)	(31,849,451)	(31,849,451)	(645,459,967)	(697,395,647)
포괄손익의 귀속						
포괄손익, 지배기업의 소유주에게 귀속되는 지분	3,220,811,149	3,220,811,149	(7,225,393,361)	(7,225,393,361)	11,102,268,944	25,495,505,781
포괄손익, 비지배자본	(104,865,983)	(104,865,983)	(31,809,622)	(31,809,622)	(645,776,361)	(694,495,803)
주당이익						
기본주당이익(손실)			(236)	(236)	311	853
희석주당이익(손실)			(236)	(236)	310	780

연결 자본변동표

제 16 기 1분기 2014.01.01 부터 2014.03.31 까지

제 15 기 1분기 2013.01.01 부터 2013.03.31 까지

제 15 기 2013.01.01 부터 2013.12.31 까지

제 14 기 2012.01.01 부터 2012.12.31 까지

(단위 : 원)

			자본						비지배자본	자본 합계
			지배기업의 소유주에게 귀속되는 자본							
			자본금	자본잉여금	자본조정	기타포괄손익 누계액	이익잉여금	지배기업의 소유주 에게 귀속되는 자 본 합계		
2012.01.01 (기초자본)			18,363,971,500	82,775,089,325	(7,771,952,532)	(271,479,048)	108,018,672,012	201,114,301,257	378,009,947	201,492,311,204
자본의 변동	포괄손익	당기순이익(손실)				26,508,390,247	26,508,390,247	(697,395,647)	25,810,994,600	
		보험수리적손익				(1,140,428,215)	(1,140,428,215)	2,941,743	(1,137,486,472)	
		해외사업환산손익			(206,010,228)		(206,010,228)	(41,899)	(206,052,127)	
		매도가능증권평가 손익			333,553,977		333,553,977		333,553,977	
		교환사채의 교환								
	지분의 발행									
	배당금지금									
지배력을 상실하지 않는 종속기업에 대 한 소유지분의 변동에 따른 증가(감소)									569,838,424	569,838,424
2012.12.31 (기말자본)			18,363,971,500	82,775,089,325	(7,771,952,532)	(143,935,299)	133,386,634,044	226,609,807,038	253,352,568	226,863,159,606
2013.01.01 (기초자본)			18,363,971,500	82,775,089,325	(7,771,952,532)	(143,935,299)	133,386,634,044	226,609,807,038	253,352,568	226,863,159,606
자본의 변동	포괄손익	당기순이익(손실)				9,654,506,426	9,654,506,426	(645,459,967)	9,009,046,459	
		보험수리적손익				865,035,650	865,035,650	(231,059)	864,804,591	
		해외사업환산손익			(284,365,999)		(284,365,999)	(85,335)	(284,451,334)	
		매도가능증권평가 손익			867,092,867		867,092,867		867,092,867	
		교환사채의 교환								
	지분의 발행									
	배당금지금					(29,108,475)	(29,108,475)		(29,108,475)	
2013.12.31 (기말자본)			18,363,971,500	82,775,089,325	(7,771,952,532)	438,791,569	143,877,067,645	237,682,967,507	(392,423,793)	237,290,543,714
2013.01.01 (기초자본)			18,363,971,500	82,775,089,325	(7,771,952,532)	(143,935,299)	133,386,634,044	226,609,807,038	253,352,568	226,863,159,606
자본의 변동	포괄손익	당기순이익(손실)				(7,345,169,444)	(7,345,169,444)	(31,849,451)	(7,377,018,895)	
		보험수리적손익				(17,164,763)	(17,164,763)	(1,266)	(17,166,029)	
		해외사업환산손익			136,940,846		136,940,846	41,095	136,981,941	
		매도가능증권평가 손익								
		교환사채의 교환								
	지분의 발행									
	배당금지금					(29,108,475)	(29,108,475)		(29,108,475)	

	지배력을 상실하지 않는 종속기업에 대한 소유자분의 변동에 따른 증가(감소)								
2013.03.31 (기말자본)		18,363,971,500	82,775,089,325	(7,771,952,532)	(6,994,453)	125,995,191,362	219,355,305,202	221,542,946	219,576,848,148
2014.01.01 (기초자본)		18,363,971,500	82,775,089,325	(7,771,952,532)	438,791,569	143,877,067,645	237,682,967,507	(392,423,793)	237,290,543,714
자본의 변동	포괄손익	당기순이익(손실)				3,377,341,120	3,377,341,120	(104,816,576)	3,272,524,544
		보통주리극손익				(34,291,041)	(34,291,041)	(12,724)	(34,303,765)
		해외사업환산손익			(122,238,930)		(122,238,930)	(36,683)	(122,275,613)
		매도가능증권평가손익							
		교환사채의 교환		8,922,206,936	2,700,417,980			11,622,624,916	
	자본의 발행								
배당금지급									
지배력을 상실하지 않는 종속기업에 대한 소유자분의 변동에 따른 증가(감소)									
2014.03.31 (기말자본)		18,363,971,500	91,697,296,261	(5,071,534,552)	316,552,639	147,220,117,724	252,574,304,602	(497,289,776)	252,029,113,796

**연결 현금흐름표**

제 16 기 1분기 2014.01.01 부터 2014.03.31 까지  
제 15 기 1분기 2013.01.01 부터 2013.03.31 까지  
제 15 기 2013.01.01 부터 2013.12.31 까지  
제 14 기 2012.01.01 부터 2012.12.31 까지

(단위 : 원)

	제 16 기 1분기	제 15 기 1분기	제 15 기	제 14 기
영업활동현금흐름	18,504,841,634	21,969,981,935	11,002,652,560	(30,554,680,470)
당기순이익(손실)	3,272,524,544	(7,377,018,895)	9,009,046,459	25,810,994,600
당기순이익조정을 위한 가감	17,173,927,784	28,330,142,585	4,486,645,384	(53,204,826,803)
법인세비용	1,889,534,726	(3,023,916,911)	5,249,347,399	7,821,035,369
이자비용	1,364,336,490	1,619,296,306	6,880,573,567	7,289,462,941
이자수익	(2,107,999,842)	(2,925,325,520)	(12,239,763,374)	(10,680,311,445)
배당금수익	(675,872)	(2,529,130)	(2,529,130)	(1,120,740)
급여	16,995,237	23,641,731	94,115,540	92,214,677
퇴직급여	660,545,840	657,568,875	2,641,550,567	1,996,578,648
생산용생물자산상각비	90,555,357	101,530,879	371,016,661	183,195,126
투자부동산상각비	124,805,392	119,490,929	483,311,586	251,471,891
감가상각비	1,246,667,293	1,179,805,898	4,855,160,113	4,152,273,766
무형자산상각비	81,758,340	73,548,137	312,278,594	321,717,489
기타무형자산손상차손				410,229,862
대손상각비	412,000,480	30,000,000	63,668,664	(1,106,165,771)
관계기업이익에대한지분				(349,652,675)
관계기업투자처분이익				(864,669,101)
재고자산폐기손실			704,129,218	
유형자산폐기손실		47,013,183	379,468,211	2,044,704,427
유형자산처분이익		(4,443,648)	(17,192,110)	(55,303,970)
유형자산처분손실		1,360,602	109,734,776	11,977,387
생산용생물자산폐기손실	66,755,468		256,787,161	2,711,660,717
생산용생물자산처분손실	84,961,487	228,357,173	526,707,695	97,273,645
생산용생물자산처분이익	(41,241,562)		(78,065,834)	(124,163,449)

소비용생물자산평가손실		23,926,265	60,878,383	
소비용생물자산평가이익	(36,258,202)			(161,248,714)
보증채무손실		21,661,161	21,661,161	37,962,030
보증채무총당부채환입	(13,342,897)		(80,919,556)	(22,555,090)
외화환산손실	1,993,990,706	8,463,678,332	1,691,643,185	639,381,731
외화환산이익	(525,609,315)	(57,741,995)	(3,668,061,560)	(7,526,623,575)
지급임차료	5,692,137	25,317,448	121,624,243	99,210,777
운반비			73,673,723	
소모품비			2,662,394	
기타총당부채의 환입				(1,809,467)
임대료수익	(778,957)	(752,205)	(3,090,999)	(2,942,660)
재해손실	101,355,696		4,286,612,278	
보험차익				(412,858,553)
고객적립금전입액	1,481,265		14,127,672	3,131,861
고객적립금환입액			(10,540)	
당기손익인식금융자산평가손실	102,022,035		74,642,856	
당기손익인식금융자산평가이익	(15,383,384)		(1,345,648)	
당기손익인식금융자산처분이익			(6,955,949)	
당기손익인식금융자산처분손실	1,345,648			
잡이익	(11,405,491)	(6)		454,716,104
매출채권의 감소(증가)	(1,198,114,327)	(8,358,106,621)	(14,546,206,185)	(26,157,254,954)
미수금의 감소(증가)	4,730,117,733	(635,765,700)	(1,060,256,808)	887,688,214
미수수익의 감소(증가)		251,543,134	866,234,667	814,892,101
선급금의 감소(증가)	(1,740,392,068)	(165,479,604)	(177,187,590)	627,046,965
선급비용의 감소(증가)	(452,569,026)	(103,582,425)	(10,117,695)	(242,378,361)
재고자산의 감소(증가)	12,039,274,716	17,259,730,154	(9,031,575,960)	(32,098,508,671)
소비용생물자산의 감소(증가)	(2,961,329,139)	(1,763,396,124)	(6,508,535,171)	(6,002,092,803)
매입채무의 증가(감소)	5,616,823,081	11,782,902,257	17,818,645,020	3,590,030,616
미지급금의 증가(감소)	(8,392,197,060)	1,361,061,510	2,591,502,793	1,306,283,641
미지급비용의 증가(감소)	1,172,384,371	420,447,940	(333,255,688)	(20,362,221)
예수금의 증가(감소)	(441,982,900)	(708,161,035)	(915,416,902)	(1,870,805,389)
수입보증금의 증가(감소)	202,207,015	(180,000,000)	(120,000,000)	10,000,000
선수금의 증가(감소)	3,247,813,703	2,453,167,617	5,217,491,517	2,781,041,392
장기수입보증금의 증가(감소)	(175,000,000)	(5,000,000)	(61,000,000)	(2,058,000,000)
퇴직금의 지급	(96,925,500)	(102,905,280)	(577,673,715)	(1,047,380,497)
퇴직금의관계사전입(전출)		2,478,120	12,534,345	90,022,175
사외적립자산의 감소(증가)	143,750,150	222,507,680	(1,549,163,069)	(1,014,213,337)
장기선수수익의 증가(감소)		1,327,758	(4,137,053)	
기타장기종업원급여부채의 증가(감소)	(12,041,040)	(4,114,300)	(302,678,069)	(109,608,912)
장기선급비용의 감소(증가)				
선수수익의 증가(감소)				
배당금수취	675,872	2,529,130	2,529,130	1,120,740
이자수취	1,302,160,946	2,427,231,605	10,627,681,190	10,173,193,688
이자지급	(1,236,539,282)	(1,213,287,558)	(5,789,529,600)	(5,506,151,675)
법인세납부(환급)	(2,007,908,230)	(199,614,932)	(7,333,720,003)	(7,829,011,020)
투자활동현금흐름	(13,508,507,869)	(6,794,253,570)	(58,186,384,352)	(29,443,313,911)

단기금융상품의 감소			350,000,000	
단기금융상품의 취득		(700,000,000)	(9,601,000,000)	
단기대여금의 감소	211,506,026	651,135,246	4,062,923,445	5,105,704,416
단기대여금의 취득	(1,562,958,800)	(3,408,226,740)	(14,660,906,377)	(26,998,391,030)
장기대여금의 감소	1,258,730,193	1,547,221,334	4,798,237,376	12,850,595,062
장기대여금의 취득	(1,093,000,000)	(380,000,000)	(1,771,744,950)	(2,351,000,000)
단기보증금의감소	5,000,000		6,396,070	380,963,500
단기보증금의증가	(279,850)	(8,542,650)	(113,542,650)	(392,461,380)
장기보증금의감소	53,925,840	72,020,000	267,012,970	1,505,297,224
장기보증금의 증가	(112,675,140)	(62,475,770)	(989,642,894)	(242,251,550)
당기손익인식금융자산의감소	249,728,560		1,738,236,457	
당기손익인식금융자산의취득	(5,500,000,000)		(4,979,280,508)	
매도가능금융자산의 취득	(675,872)	(333,754,701)	(333,754,701)	(67,684,740)
만기보유금융자산의 처분				
만기보유금융자산의 취득	(941,860,000)		(183,500,000)	
종속기업에 대한 투자자산의 취득				(569,838,424)
종속기업과 기타 사업의 지배력 획득에 따른 현금흐름				89,090,192
종속기업에 대한 투자자산의 처분				
생산용생물자산의 처분	380,833,782	203,347,224	1,032,968,343	1,320,751,932
생산용생물자산의 취득		(66,721,100)	(67,026,100)	(904,304,517)
투자부동산의 취득			(1,939,580)	(835,415,359)
토지의 처분				70,000,000
토지의 취득	(163,831,901)			(301,893,955)
건물의 처분				424,390,846
건물의 취득	(13,763,909)	(15,843,856)	(110,727,615)	(172,540,000)
구축물의 처분			1,000,000	2,062,727
구축물의 취득	(24,500,000)	(5,473,856)	(253,040,900)	(193,678,500)
기계장치의 처분		2,521,000	50,909,183	394,055,368
기계장치의 취득	(228,995,324)	(421,812,200)	(1,947,073,150)	(2,960,751,805)
공기구비품의처분		1,805,000	13,300,261	1,909,091
공기구비품의 취득	(142,327,228)	(43,694,528)	(364,454,351)	(1,126,243,051)
차량운반구의 처분				
차량운반구의 취득		(37,043,664)	(67,915,533)	
조경의 취득				(73,600,000)
건설중인자산의 취득	(5,888,210,846)	(3,770,734,309)	(35,047,872,368)	(14,553,499,815)
상표권의 취득			(5,032,960)	(616,120)
소프트웨어의 취득	(20,353,400)	(17,980,000)	(77,130,000)	(53,354,780)
기타무형자산의 취득			(25,431,820)	
정부보조금의 수취	25,200,000		93,648,000	150,680,000
보험금의수령				58,710,757
재무활동현금흐름	40,796,216,580	35,675,259,553	(28,992,597,230)	31,445,225,722
단기차입금의 증가	73,844,908,787	107,818,464,161	387,298,393,010	435,600,909,060
단기차입금의 상환	(29,647,898,028)	(72,077,892,928)	(437,986,558,475)	(406,051,794,304)
유동성장기차입금의 상환	(5,200,794,179)		(6,267,927,562)	(3,331,640,000)
장기차입금의 증가	3,200,000,000		28,480,000,000	8,340,201,976

장기차입금의 상환	(1,400,000,000)	(65,311,680)	(487,395,728)	(3,312,451,010)
배당금의지급			(29,108,475)	
유상증자				200,000,000
교환사채의발행				
현금및현금성자산에 대한 환율변동효과	178,168,447	98,423,772	(940,944,506)	(490,597,626)
현금및현금성자산의순증가(감소)	45,970,718,792	50,949,411,690	(77,117,273,528)	(29,043,366,285)
기초현금및현금성자산	50,510,609,385	127,627,882,913	127,627,882,913	156,671,249,198
기말현금및현금성자산	96,481,328,177	178,577,294,603	50,510,609,385	127,627,882,913

## 1. 지배기업의 개요

주식회사 팜스코(이하 "지배기업")는 1999년에 설립되어 1999년 10월에 주식을 한국거래소에 상장한 회사로서 사료제조업, 축산업, 도축업 및 저장처리업 등을 주 영업목적으로 하고 있으며, 2009년 3월 20일자로 상호를 대상팜스코 주식회사에서 주식회사 팜스코로 변경하였습니다.

당분기말 현재 지배기업의 자본금은 18,364백만원이며, 지배기업의 주요 주주는 제일홀딩스(주)(56.34%) 등으로 구성되어 있습니다.

2014년 3월 31일로 종료하는 보고기간에 대한 연결재무제표는 지배기업과 지배기업의 종속기업(이하 통칭하여 '연결실체'), 연결실체의 관계기업에 대한 지분으로 구성되어 있으며, 종속기업 등의 현황은 주석 4에서 설명하고 있습니다.

## 2. 연결재무제표 작성기준

### (1) 회계기준의 적용

연결실체의 분기연결재무제표는 한국채택국제회계기준에 따라 작성되는 요약중간재무제표입니다. 동 분기연결재무제표는 기업회계기준서 1034호 '중간재무보고'에 따라 작성되었으며, 연차연결재무제표에서 요구되는 정보에 비하여 적은 정보를 포함하고 있습니다. 선별적 주석에는 직전 연차보고기간말 후 발생한 연결실체의 재무상태와 경영성과의 변동을 이해하는데 유의적인 거래나 사건에 대한 설명을 포함하고 있습니다.



## (2) 추정과 판단

한국채택국제회계기준에서는 중간재무제표를 작성함에 있어서 회계정책의 적용이나, 중간 보고기간말 현재 자산, 부채 및 수익, 비용의 보고금액에 영향을 미치는 사항에 대하여 경영진의 최선의 판단을 기준으로 한 추정치와 가정의 사용을 요구하고 있습니다. 중간보고기간 말 현재 경영진의 최선의 판단을 기준으로 한 추정치와 가정이 실제 환경과 다를 경우 이러한 추정치와 실제결과는 다를 수 있습니다.

분기연결재무제표에서 사용된 연결실체의 회계정책의 적용과 추정금액에 대한 경영진의 판단은 2013년 12월 31일로 종료되는 회계연도의 연차연결재무제표와 동일한 회계정책과 추정의 근거를 사용하였습니다.

## 3. 유의적인 회계정책

연결실체는 다음에서 설명하고 있는 사항을 제외하고는, 2013년 12월 31일로 종료하는 회계연도의 연차연결재무제표를 작성할 때 적용한 것과 동일한 회계정책을 적용하고 있습니다. 다음에서 설명하고 있는 회계정책의 변경사항은 2014년 12월 31일로 종료하는 회계연도의 연차연결재무제표에도 반영될 것입니다. 다만, 동 개정기준서 적용시 연결실체의 분기 재무제표에 미치는 유의적인 영향은 없습니다.

회계정책 변경의 내용은 다음과 같습니다.

### ① 금융자산과 금융부채의 상계

2014년 1월 1일 이후 개시하는 회계연도부터 연결실체는 기업회계기준서 제1032호 '금융상품: 표시'의 개정사항을 적용하고 있습니다. 동 기준서는 연결실체가 인식한 자산과 부채에 대해 법적으로 집행가능한 상계권리를 보유하고 있고, 순액으로 결제하거나 자산을 실현하는 동시에 부채를 결제할 의도를 가지고 있는 경우에만 금융자산과 금융부채를 상계하고 재무상태표에 순액으로 표시하도록 요구하고 있습니다.

법적으로 집행가능한 상계권리는 미래사건에 좌우되지 않아야만 하고, 기업 자신과 거래상대방 모두의 정상적인 사업과정의 경우, 채무불이행의 경우 및 지급불능이나 파산의 모든 상황에서 법적으로 집행가능해야 합니다.

차액결제 기준을 충족하기 위해서는 총액결제방식이 신용위험과 유동성위험을 제거하거나 경미한 수준으로 완화되고, 단일의 결제과정이나 결제주기 내에서 채권과 채무를 처리하는 특성을 가지고 있는 경우 등 결제결과가 실질적으로 차액결제와 동일한 방식으로 금액을 결제할 수 있어야 합니다.

## ② 투자기업

2014년 1월 1일 이후 개시하는 회계연도부터 연결실체는 투자기업과 관련하여 기업회계기준서 제1110호 '연결채무제표', 제1112호 '타기업에 대한 지분의 공시' 및 제1027호 '별도채무제표'의 개정사항을 적용하고 있습니다.

동 개정사항은 일정한 요건을 만족하는 투자기업의 경우 다른 기업에 대한 지배력 획득시 그 종속기업(투자기업의 투자활동에 관련된 용역을 제공하는 종속기업의 경우 제외)을 연결하거나 기업회계기준서 제1103호 '사업결합'을 적용하지 아니하고, 종속기업에 대한 투자자산을 기업회계기준서 제1039호 '금융상품: 인식과 측정'에 따라 공정가치로 측정하여 당기손익에 반영하도록 하고 있습니다. 다만, 자신이 투자기업이 아닌 투자기업의 지배기업은 종속기업인 투자기업을 통해 지배하는 기업을 포함하여 자신이 지배하는 모든 기업을 연결해야 합니다.

## ③ 손상차손의 공시

2014년 1월 1일 이후 개시하는 회계연도부터 연결실체는 기업회계기준서 제1036호 '자산손상'의 개정사항을 적용하고 있습니다. 동 기준서는 영업권 및 비한정내용연수무형자산에 대해 손상차손(또는 환입)을 인식한 개별자산이나 현금창출단위에 대해서만 회수가능액을 공시하도록 개정되었습니다.

## ④ 부담금

2014년 1월 1일 이후 개시하는 회계연도부터 연결실체는 기업회계기준해석서 제2121호 '부담금'의 제정사항을 적용하고 있습니다. 동 기준서는 부담금부채를 인식하게 하는 의무발생사건을 법규에 명시된 부담금납부를 유발하는 활동으로 정의하였습니다. 의무발생사건이 일정 기간에 걸쳐 발생한다면 부담금부채를 점진적으로 인식하고, 최소 활동 임계치에 이르는 것이 의무발생사건이라면 대응하는 부채는 그러한 최소 활동 임계치에 이르렀을 때 인식합니다. 한편, 부담금을 선납하였으나 그 부담금을 납부해야 하는 현재의무가 없다면 자산을 인식합니다.

#### 4. 종속기업과 비지배지분

(1) 당분기말과 전기말 현재 종속기업의 내역은 다음과 같습니다.

(단위: %)

종속기업명	소재지	업종	결산일	소유지분율					
				당분기말			전기말		
				지배기업	종속기업	합계	지배기업	종속기업	합계
PT하림	인도네시아	목수수유통업	12월 31일	99.97	-	99.97	99.97	-	99.97
농업회사법인(주)봉화제네텍스(주1)	경북 봉화군	양돈	12월 31일	-	100.00	100.00	-	100.00	100.00
농업회사법인(주)포크랜드(주2)	경북 성주군	양돈	12월 31일	50.00	-	50.00	50.00	-	50.00
농업회사법인팜스원(주3)	경기 안성시	양돈	12월 31일	90.00	9.76	99.76	90.00	9.76	99.76
농업회사법인팜스코유전자센터(주1)	충북 음성군	사료,인공수정액 외	12월 31일	-	100.00	100.00	-	100.00	100.00
농업회사법인포크빌(주)	경북 영천시	양돈	12월 31일	89.99	-	89.99	89.99	-	89.99
농업회사법인하이팜(주4)	경북 성주군	양돈	12월 31일	60.00	10.00	70.00	60.00	10.00	70.00
대성축산영농조합법인	충북 증평군	양돈	12월 31일	96.89	-	96.89	96.89	-	96.89
(주)하이포크	서울 성동구	축산물가공 및 판매	12월 31일	100.00	-	100.00	100.00	-	100.00
하이포크이천농장(주5)	경기 이천시	양돈	12월 31일	90.00	10.00	100.00	-	-	-

(주1) 지배기업의 종속기업인 대성축산영농조합법인이 100%의 지분을 보유하고 있습니다.

(주2) 주주간 합의에 의하여 실질지배력을 보유하고 있습니다.

(주3) 지배기업의 종속기업인 대성축산영농조합법인이 9.76%의 지분을 추가로 보유하고 있습니다.

(주4) 농업회사법인하이팜(주)에 대하여 지배기업이 보통주 35천주, 우선주 25천주, 지배기업의 종속기업인 대성축산영농조합법인이 보통주 10천주를 소유하고 있습니다.

(주5) 하이포크이천농장(주)에 대한 지배기업의 지분율은 90%이며 지배기업의 종속기업인 대성축산영농조합법인이 10%의 지분을 추가로 보유하고 있습니다.

(2) 당분기와 전기 중 신규로 연결에 포함된 종속기업은 다음과 같습니다.

회사명	변동사유
하이포크이천농장(주)	당분기 중 신설되었습니다.
(주)하이포크	전기 중 신설되었습니다.

당분기와 전기 중 연결재무제표 작성대상회사에서 제외된 종속기업은 없습니다.

(3) 종속기업의 요약 재무정보

당분기와 전기 중 연결대상 종속기업의 요약재무현황은 다음과 같습니다.

① 당분기

(단위: 천원)

회사명	자 산	부 채	자 본	매출액	당기순손익	총포괄손익
PT하림	7,695,424	7,352,688	342,736	100,312	268,428	562,872
농업회사법인(주)봉화제네텍스	200,000	-	200,000	-	-	-
농업회사법인(주)포크랜드	8,482,064	10,782,242	(2,300,178)	764,375	(148,052)	(148,052)
농업회사법인(주)팜스원(주)	13,785,545	12,255,398	1,530,147	1,185,587	(234,620)	(234,643)
농업회사법인(주)팜스코유허전자센터(주)	585,842	483,039	102,803	62,725	(51,245)	(51,245)
농업회사법인(주)포크빌(주)	2,092,582	420,723	1,671,859	-	(6,521)	(6,521)
농업회사법인(주)하이팜(주)	9,296,636	8,352,963	943,673	1,673,018	(49,159)	(49,159)
대성축산영농조합법인	27,718,209	21,237,158	6,481,051	1,849,751	(447,516)	(447,924)
(주)하이포크	1,394,961	380,017	1,014,944	3,157,188	3,581	3,581
하이포크이천농장(주)	56,528,138	21,704,980	34,823,158	1,716,532	93,400	93,400

② 전기

(단위: 천원)

회사명	자 산	부 채	자 본	매출액	당기순손익	총포괄손익
PT하림	7,155,394	7,375,530	(220,136)	7,094,781	(1,826,955)	(1,764,154)
농업회사법인(주)봉화제네텍스	200,000	-	200,000	-	-	-
농업회사법인(주)포크랜드	8,369,216	10,521,341	(2,152,125)	2,026,085	(1,125,851)	(1,125,006)
농업회사법인(주)팜스원(주)	12,665,860	10,901,070	1,764,790	4,411,966	(709,162)	(717,726)
농업회사법인(주)팜스코유허전자센터(주)	585,830	446,054	139,776	269,034	(238,310)	(238,310)
농업회사법인(주)포크빌(주)	2,084,760	406,380	1,678,380	-	(45,498)	(45,498)
농업회사법인(주)하이팜(주)	8,677,512	7,684,679	992,833	6,736,491	(237,133)	(239,963)
대성축산영농조합법인	17,565,987	10,637,011	6,928,976	8,482,710	114,563	121,797
(주)하이포크	1,226,844	215,481	1,011,363	4,543,475	27,718	27,718

(4) 당분기와 전기 중 연결실체의 비지배지분과 관련된 주요 종속기업 정보는 다음과 같습니다.

① 당분기

(단위: 천원)

구 분	농업회사법인(주) 포크랜드	농업회사법인 포크빌(주)	농업회사법인 하이팜(주)	대성축산 영농조합법인	기 타	합 계
비지배지분지분율	50.00%	10.01%	30.31%	3.11%		
비유동자산	7,943,933	2,087,014	7,659,141	21,467,349	68,947,942	108,105,379
유동자산	538,131	5,568	1,637,495	6,250,860	11,241,968	19,674,022
비유동부채	2,838,673	297,147	1,516,341	6,099,544	28,349,552	39,101,257
유동부채	7,943,569	123,576	6,836,622	15,137,614	13,826,569	43,867,950
순자산	(2,300,178)	1,671,859	943,673	6,481,051	38,013,787	44,810,192
비지배지분의 장부금액	(1,150,089)	167,372	282,204	211,755	(8,532)	(497,290)
매출	764,375	-	1,673,018	1,849,751	6,222,344	10,509,488
당기순손익	(148,052)	(6,521)	(49,159)	(447,516)	79,543	(571,705)
총포괄손익	(148,052)	(6,521)	(49,159)	(447,924)	373,964	(277,692)
비지배지분에 배분된 당기순손익	(74,026)	(653)	(14,900)	(13,897)	(1,341)	(104,817)
영업활동현금흐름	87,081	(4,310)	255,602	(407,115)	(1,362,489)	(1,431,231)
투자활동현금흐름	(21,733)	-	(192,939)	(469,559)	(6,898,914)	(7,583,145)
비지배지분 배당 지급전 재무활동현금흐름	-	9,000	-	5,240,000	7,017,279	12,266,279
비지배지분에 지급한 배당금	-	-	-	-	-	-
현금및현금성자산에 대한 환율변동효과	-	-	-	-	300,599	300,599
현금및현금성자산의 순증감	65,348	4,690	62,663	4,363,326	(943,525)	3,552,502

② 전기

(단위: 천원)

구 분	농업회사법인(주) 포크랜드	농업회사법인 포크빌(주)	농업회사법인 하이팜(주)	대성축산 영농조합법인	기 타	합 계
비지배지분지분율	50.00%	10.01%	30.31%	3.11%		
비유동자산	7,988,245	2,083,883	7,430,322	16,301,537	14,696,437	48,500,424
유동자산	380,971	877	1,247,190	1,264,450	7,137,490	10,030,978
비유동부채	2,829,255	265,447	1,483,711	4,524,600	13,761,866	22,864,879
유동부채	7,692,086	140,934	6,200,968	6,112,411	5,176,269	25,322,668
순자산	(2,152,125)	1,678,380	992,832	6,928,976	2,895,792	10,343,854
비지배지분의 장부금액	(1,076,063)	168,024	297,105	225,664	(7,154)	(392,424)
매출	2,026,085	-	6,736,491	8,482,710	16,319,255	33,564,541
당기순손익	(1,125,851)	(45,498)	(237,133)	114,563	(2,746,710)	(4,040,629)
총포괄손익	(1,125,006)	(45,498)	(239,963)	121,797	(2,692,470)	(3,981,140)
비지배지분에 배분된 당기순손익	(562,925)	(4,554)	(71,876)	3,558	(9,663)	(645,460)
영업활동현금흐름	(1,174,667)	(32,573)	(129,623)	287,806	(386,748)	(1,435,805)
투자활동현금흐름	(592,803)	-	130,433	(1,305,166)	(1,546,212)	(3,313,748)
비지배지분 배당 지급전 재무활동현금흐름	963,960	31,700	(33,060)	797,160	3,186,815	4,946,575
비지배지분에 지급한 배당금	-	-	-	-	-	-
현금및현금성자산에 대한 환율변동효과	-	-	-	-	(1,109,632)	(1,109,632)
현금및현금성자산의 순증감	(803,510)	(873)	(32,250)	(220,200)	144,223	(912,611)



## 5. 영업부문

### (1) 부문 구분의 근거

연결실체는 전략적 영업단위인 5개의 보고부문을 가지고 있습니다. 전략적 영업단위들은 서로 다른 생산품과 용역을 제공하며 각 영업단위 별로 요구되는 기술과 마케팅전략이 다르므로 분리되어 관리되고 있습니다.

연결실체 내 각 보고부문의 영업내용은 다음과 같습니다.

보고부문	영업의 내용
사료 사업부	배합사료 제조, 임가공 및 판매
계열화 사업부	양돈 및 육우사업
신선육 사업부	돈육제품 제조 및 판매
육가공 사업부	육가공 제품 유통 및 판매
애견 사업부	애견 중개

지배기업의 대표이사는 각 전략적인 영업단위들에 대한 내부 보고자료를 최소한 분기단위로 검토하고 있습니다.

### (2) 보고부문 정보

연결실체의 보고부문에 대한 정보는 아래와 같습니다.

#### ① 당분기

(단위: 천원)

구 분	사료	계열화	신선육	육가공	애견	소 계	내부제거	합 계
매출액	110,807,754	27,024,928	68,455,100	1,984,070	155,611	208,427,463	(13,135,233)	195,292,230
영업손익	9,318,270	(2,440,754)	592,278	(1,560,580)	(19,387)	5,889,827	416,209	6,306,036
이자수익	1,379,170	997,172	26,402	2	1,364	2,404,110	(296,110)	2,108,000
이자비용	819,768	828,317	11,005	1	1,355	1,660,446	(296,110)	1,364,336
감가상각비 등	668,493	580,589	250,357	14,201	30,146	1,543,786	-	1,543,786
보고부문 자산총액	325,730,752	328,352,552	62,624,120	4,333,827	7,781,886	728,823,137	(112,928,894)	615,894,243
보고부문 부채총액	303,317,661	101,619,604	12,495,756	2,781,185	370,227	420,584,433	(56,719,303)	363,865,130
부문별 유·무형자산 등	44,562,868	145,269,135	22,820,009	229,387	4,988,512	217,869,911	2,270,925	220,140,836

② 전기

(단위: 천원)

구 분	사료	계열화	신선육	육가공	애견	소 계	내부제거	합 계
매출액	484,443,067	91,666,832	198,352,337	2,352,604	450,294	777,265,134	(30,608,508)	746,656,626
영업손익	22,016,038	(12,487,374)	(135,498)	(3,634,515)	(133,708)	5,624,943	(416,209)	5,208,734
이자수익	7,805,634	5,211,532	29,430	14	8,170	13,054,780	(815,017)	12,239,763
이자비용	4,484,810	3,195,929	9,009	5	5,838	7,695,591	(815,017)	6,880,574
감가상각비 등	2,403,466	2,421,993	1,029,420	52,517	114,371	6,021,767	-	6,021,767
보고부문 자산총액	272,219,263	276,349,926	60,119,866	3,000,655	6,867,347	618,557,057	(53,772,630)	564,784,427
보고부문 부채총액	289,965,755	59,654,884	9,107,179	3,276,068	338,371	362,342,257	(34,848,374)	327,493,883
부문별 유·무형자산 등	44,432,180	137,973,277	23,026,165	237,063	5,019,693	210,688,378	3,262,813	213,951,191

기타 주요 항목에 대한 보고부문의 정보에서 연결재무제표 상 재무정보로의 조정내역은 다음과 같습니다.

① 당분기

(단위: 천원)

구 분	보고부문의 총계	조정	재무제표상 금액
대여금의 증가	14,922,238	12,266,279	2,655,959
차입금의 증가	89,311,188	12,266,279	77,044,909
대여금의 감소	1,470,236	-	1,470,236
차입금의 감소	36,248,692	-	36,248,692

② 전기

(단위: 천원)

구 분	보고부문의 총계	조정	재무제표상 금액
대여금의 증가	20,770,218	4,337,567	16,432,651
차입금의 증가	420,300,844	4,522,451	415,778,393
대여금의 감소	17,361,161	8,500,000	8,861,161
차입금의 감소	453,241,882	8,500,000	444,741,882



## 6. 영업의 계절적 특성

계열화 사업부문과 신선육 사업부문의 경우 계절변동에 노출되어 있습니다. 일반적으로 여름 휴가로 인해 신선육의 수요가 가장 많이 증가하는 8월이 지육가가 가장 높고 8월을 정점으로 1~2월까지 신선육에 대한 수요가 점차 감소하는 계절적 변동을 보여주고 있습니다.

## 7. 현금및현금성자산

(1) 당분기말과 전기말 현재 현금및현금성자산의 내역은 다음과 같습니다.

(단위: 천원)

구 분	당분기말	전기말
보유현금	143,308	11,973
요구불예금	10,724,504	4,095,698
정기예적금	42,300,850	44,524,800
기타	43,312,666	1,878,138
합 계	96,481,328	50,510,609

(2) 당분기말과 전기말 현재 사용제한된 현금및현금성자산의 내역은 다음과 같습니다.

(단위: 천원)

구 분	당분기말	전기말	사용제한내용
정기예금	40,500,000	41,760,000	연결실체 차입금 담보제공

8. 매출채권및기타채권

당분기말과 전기말 현재 매출채권및기타채권의 내역은 다음과 같습니다.

(단위: 천원)

구 분	당분기말		전기말	
	유 동	비유동	유 동	비유동
매출채권	115,742,422	-	114,675,838	-
매출채권 대손충당금	(2,122,832)	-	(1,710,832)	-
대여금	3,130,475	43,271,761	15,475,938	29,800,076
미수금	7,315,190	-	7,048,925	-
미수수익	4,625,637	-	3,834,387	-
보증금	1,509,924	3,918,764	1,284,644	4,070,014
보증금 현재가치할인차금	(6,776)	(361,295)	(1,518)	(394,216)
합 계	130,194,040	46,829,230	140,607,382	33,475,874

9. 재고자산

당분기말과 전기말 현재 재고자산의 내역은 다음과 같습니다.

(단위: 천원)

구 분	당분기말	전기말
상품	2,707,362	2,191,719
제품	6,896,199	7,177,417
반제품	197,570	149,549
원재료	7,308,812	4,975,959
부재료	458,619	449,795
미착원재료	53,543,027	68,429,835
기타미착품	85,548	-
합 계	71,197,137	83,374,274

당분기와 전분기 중 매출원가에 가감된 재고자산평가손실 및 환입은 없습니다.

(2) 재고자산의 사업부문별 보유현황은 다음과 같습니다.

(단위 : 천원)								
사업부문	대상회사	상품	제품	반제품	원재료	부재료	미착원재료	기타미착품
사료	팜스코	326,449	2,791,934	197,570	5,837,733	254,495	53,543,027	85,548
	PT하림	-	-	-	1,079,899	22,249	-	-
신선육	팜스코	1,163,688	3,875,834	-	54,277	173,673	-	-
	하이포크	43,701	227,731	-	-	8,202	-	-

계열화	팜스코	-	-	-	187,490	-	-	-
	팜스원	-	-	-	3,944	-	-	-
	포크랜드	-	-	-	11,974	-	-	-
	대성축산	-	-	-	34,781	-	-	-
	하이팜	-	-	-	28,383	-	-	-
	유전자	-	-	-	-	-	-	-
	이천농장	-	-	-	70,331	-	-	-
육가공	팜스코	1,173,524	700	-	-	-	-	
합 계		2,707,3620	6,896,199	197,570	7,308,812	458,619	53,543,027	85,548

(3) 재고자산의 실사내역 등

1)실시일자

- 내부 방침에 따라 매년말 1회 또는 3월말, 6월말, 9월말, 12월말 기준으로 매년 4 회 재고자산 실사를 실시합니다.

- 각 자회사들은 매월 1회 재고자산 실사를 실시합니다.

- 2014.01.01 당사 자회사 및 중부공장, 서부공장, 음성공장 및 하치장들에 대한 재고조사를 실시하였습니다.

2)실사방법

- 전수조사를 기본으로 실지 재고조사를 실시하고 있습니다.

## 10. 생물자산

(1) 당분기말과 전기말 현재 생물자산의 내역은 다음과 같습니다.

(단위: 천원)

구 분	당분기말		전기말	
	유 동	비유동	유 동	비유동
소비용생물자산:				
돼지	4,902,564	-	3,950,856	-
소	6,912,277	-	6,380,402	-
소 계	11,814,841	-	10,331,258	-
생산용생물자산:				
종돈	-	4,745,174	-	3,840,403
종우	-	2,192,207	-	2,175,238
소 계	-	6,937,381	-	6,015,641
합 계	11,814,841	6,937,381	10,331,258	6,015,641

판매목적으로 보유하고 있는 돼지는 주로 출생 후 3월 미만의 자돈으로서 미성숙 생물자산으로 간주되며, 활성시장 및 유사한 자산의 시장가격이 존재하지 않습니다. 또한 거래가 빈번하지 않으며 기대현금흐름 및 현행시장이자율을 신뢰성 있게 추정하기 어려워 공정가치로 평가하지 않았습니다.

소의 공정가치는 기대회수가격에서 기대비용을 차감하고 폐사율을 고려하여 산정하였습니다. 기대회수가격은 축산물 등급판정소의 전국 평균고시가격을 이용하였고, 기대비용은 농림수산식품부에 집계된 통계자료를 이용하여 추정하였습니다. 단, 송아지 및 육성우는 활성시장 및 유사한 자산의 시장가격이 존재하지 않기 때문에 평가대상에서 제외하였습니다.

종돈과 종우로 구성되는 생산용생물자산은 활성시장 및 유사한 자산의 시장가격이 존재하지 않고, 거래가 빈번하지 않으며 기대현금흐름 및 현행시장이자율을 신뢰성 있게 추정하기 어려워 상각후원가로 평가하였습니다.

(2) 당분기와 전기 중 소비용생물자산의 증감내역은 다음과 같습니다.

(단위: 천원)

구 분	당분기			전 기		
	돼지	소	합 계	돼지	소	합 계
기초금액	3,950,856	6,380,402	10,331,258	2,696,728	3,892,604	6,589,332
사육으로 인한 증가	6,312,608	933,806	7,246,414	22,444,785	3,381,983	25,826,768
외부매입으로 인한 증가	26,170,915	-	26,170,915	90,995,945	965,464	91,961,409
보유중인 소비용생물자산의 순공정가치의 변동	-	36,258	36,258	-	(60,878)	(60,878)
수확후 재고자산으로 대체	(13,645,459)	-	(13,645,459)	(42,078,599)	-	(42,078,599)
매출원가	(16,830,837)	(304,957)	(17,135,794)	(68,648,643)	(553,031)	(69,201,674)
기타증감액	(1,055,519)	(133,232)	(1,188,751)	(1,459,360)	(1,245,740)	(2,705,100)
기말금액	4,902,564	6,912,277	11,814,841	3,950,856	6,380,402	10,331,258

(3) 당분기와 전기 중 생산용생물자산의 증감내역은 다음과 같습니다.

(단위: 천원)

구 분	당분기			전 기		
	종 돈	종 우	합 계	종 돈	종 우	합 계
취득원가:						
기초금액	4,228,534	2,340,162	6,568,696	4,845,985	1,466,696	6,312,681
취득금액	-	-	-	67,026	-	67,026
사육으로 인한 증가	1,380,773	122,832	1,503,605	1,043,151	1,235,708	2,278,859
처분금액	(388,411)	(147,422)	(535,833)	(1,540,659)	(181,042)	(1,721,701)
기타증감액	(59,023)	(24,571)	(83,594)	(186,969)	(181,200)	(368,169)
기말금액	5,161,873	2,291,001	7,452,874	4,228,534	2,340,162	6,568,696
상각누계액:						
기초금액	(388,131)	(164,924)	(553,055)	(173,829)	(359,683)	(533,512)
상각비	(88,590)	(1,965)	(90,555)	(363,810)	(7,207)	(371,017)
처분금액	52,912	58,367	111,279	133,440	106,651	240,091
기타증감액	7,110	9,728	16,838	16,068	95,314	111,382
기말금액	(416,699)	(98,794)	(515,493)	(388,131)	(164,924)	(553,055)
장부금액:						
기초금액	3,840,403	2,175,238	6,015,641	4,672,156	1,107,013	5,779,169
기말금액	4,745,174	2,192,207	6,937,381	3,840,403	2,175,238	6,015,641

(4) 소비용 생물자산에 대한 공정가치

① 공정가치 서열체계

당분기말과 전기말 현재 소의 공정가치는 각각 6,912,277천원 및 6,380,402천원이며, 공정가치측정

시에 사용한 투입변수에 기초하여 수준 3 공정가치에 해당하는 것으로 분류하였습니다.

② 수준 3으로 분류되는 공정가치 측정치의 당분기와 전기 중 변동내역은 다음과 같습니다.

(단위: 천원)

구 분	당분기	전 기
기초 장부금액	6,380,402	3,892,604
취득(매입, 사육으로 인한 증가)	933,806	4,347,447
판매	(304,957)	(553,031)
폐기/생산용생물자산으로 대체	(133,232)	(1,245,740)
당해 기간 동안의 총손익		
보유중인 생물자산의 공정가치평가	36,258	(60,878)
기말 장부금액	6,912,277	6,380,402

③ 생물자산의 공정가치 측정에 사용된 가치평가기법과 유의적인 관측불가능한 투입변수는 다음과 같습니다.

구 분	가치평가기법	관측불가능한 투입변수	주요 관측불가능한 변수와 공정가치의 상관관계
소비용 생물자산 (소)	시장비교기법 유사한 연령, 무게, 종 및 유전적 구성에 따른 시장가치에 기초	- Kg당 단가: 보고기간말 현재 축산물등급판정소의 도매시장 전국 경락가격정보를 활용하여 연결실체의 최근 1년간 등급판정실적을 반영한 조정단가 - 월령별 Kg: 월령별 평균체중 적용	- Kg당 단가 추정치가 증가(감소)하면 공정가치 증가(감소)

(5) 연결실체는 생물자산과 관련하여 다양한 위험에 노출되어 있으며, 이와 관련된 위험관리 전략은 다음과 같습니다.

① 규제 및 환경위험

연결실체는 영업활동을 수행하는 사업장 소재지 또는 한국의 법령과 규정의 적용을 받습니다. 연결실체는 지역의 환경 및 기타 법률을 준수하기 위한 정책 및 절차를 실행하고 있으며, 경영진은 연결실체의 정책이 이러한 위험의 관리에 적합한지에 대하여 주기적으로 검토를 수행하고 있습니다.

② 수요 및 공급위험

연결실체는 생물자산의 가격 및 판매수량의 변동에서 발생하는 위험에 노출되어 있습니다. 가능한 경우, 연결실체는 수확하는 수량을 시장의 공급 및 수량에 맞추는 것으로 이 위험을 관리하고 있습니다. 경영진은 정기적으로 추정 수확 수량과 가격결정과 관련하여 산업추세를 분석하고 있습니다.

③ 질병 및 기타위험

연결실체는 보유중인 생물자산의 질병 및 기타위험으로 인한 손상의 위험에 노출되어 있습니다. 연결실체는 정기적으로 생물자산의 건강상태를 점검하고, 질병에 대하여 조사하는 것을 포함하며, 이러한 위험을 감시 및 관리하기 위한 절차를 수립하고 운영하고 있습니다. 한편, 연결실체는 질병에 대한 위험을 통제하기 위하여 지배기업이 공급하는 사료만을 사용하고 있으며, 재해로부터 발생하는 손해에 대비하여 보험에 가입하고 있습니다.

11. 기타금융자산

(1) 당분기말과 전기말 현재 기타금융자산의 내역은 다음과 같습니다.

(단위: 천원)

구 분	당분기말			전기말		
	유 동	비유동	합 계	유 동	비유동	합 계
당기손익인식금융자산	8,338,718	-	8,338,718	3,174,703	-	3,174,703
매도가능금융자산	-	9,611,892	9,611,892	-	9,611,216	9,611,216
만기보유금융자산(주1)	3,000,000	1,527,540	4,527,540	3,000,000	585,680	3,585,680
합 계	11,338,718	11,139,432	22,478,150	6,174,703	10,196,896	16,371,599

(주1) 당분기말과 전기말 현재 유동성 만기보유금융자산은 기타 특수관계자인 (주)에코캐피탈이 발행한 투자사채 3,000,000천원입니다(주석 38 참조).

(2) 당분기말과 전기말 현재 당기손익인식금융자산의 세부내역은 다음과 같습니다.

(단위: 천원)

구 분	당분기말		전기말	
	취득원가	공정가치	취득원가	공정가치
파생결합증권(주1)	2,000,000	1,833,804	2,000,000	1,935,826
파생결합사채	500,000	502,331	248,000	249,346
수익증권	6,000,000	6,002,583	1,000,000	989,531
합 계	8,500,000	8,338,718	3,248,000	3,174,703

(주1) KOSPI200 지수 및 HSCEI 지수를 기초자산으로 하고 조기상환권이 부여된 원금비보장형 ELS에 가입한 금액이며, 일정요건 충족시 약정투자수익을 얻을 수 있는 상품으로써, 투자에 따른 최대손실률은 원금의 100%입니다.

(3) 당분기와 전기 중 당기손익인식금융자산의 변동내역은 다음과 같습니다.

(단위: 천원)

구 분	당분기	전 기
기초금액	3,174,703	-
취득금액	5,500,000	4,979,281
처분금액	(249,346)	(1,731,281)
당기손익으로 인식한 평가액	(86,639)	(73,297)
기말금액	8,338,718	3,174,703

(4) 당분기말과 전기말 현재 매도가능금융자산의 세부내역은 다음과 같습니다.

(단위: 천원)

구 분	주식수(주)	지분율(%)	취득원가	장부금액	
				당분기말	전기말
시장성 없는 지분증권:					
(주)사료회관(주1)	1,000	2.35	10,000	10,000	10,000
Harim USA Ltd.(주2)	477,011	18.97	3,913,049	5,497,016	5,497,016
수원컨트리클럽(주1)	1	0.02	98,231	98,231	98,231
농업회사법인(주)선진한마을(주1)	20,000	10.00	2,558,332	2,558,332	2,558,332
(주)제일중축농업회사법인(주1)	131,000	10.00	1,027,000	1,027,000	1,027,000
(주)순우리한우(주1)	12,000	4.33	60,000	60,000	60,000
(주)보람농업회사법인(주1)	32	0.03	6,564	6,564	6,564
괴산증평축협(주1)	-	-	23,524	23,524	22,848
(주)유전자원농업회사법인(주1)	3,779	1.63	331,226	331,225	331,225
합 계			8,027,926	9,611,892	9,611,216

(주1) 활성거래시장이 존재하지 않고 공정가치를 신뢰성 있게 측정할 수 없거나 공정가치와 취득원가와 차이가 중요하지 않아 취득원가로 측정하였습니다.

(주2) 시장성 없는 지분상품 중 공정가치로 평가한 Harim USA, Ltd.의 가치평가에 사용한 평가방법 등은 다음과 같습니다.

평가기법	유의적이지만 관측가능하지 않은 투입변수	공정가치측정과 유의적이지만 관측가능하지 않은 투입변수간 상호관계
할인된 현금흐름	<ul style="list-style-type: none"> <li>- 성장률: 추정기간(5년) 내에는 업계평균성장률과 회사사업계획을 반영하여 산정, 추정기간 이후의 영구성장률은 0%를 가정</li> <li>- 위험조정할인율: 6.25%</li> </ul>	<ul style="list-style-type: none"> <li>추정된 공정가치는 다음에 따라 증가(감소)</li> <li>- 예상수익성장률이 높아지는(낮아지는) 경우</li> <li>- NOPLAT 또는 EBITDA가 높아지는(낮아지는) 경우</li> <li>- 위험조정할인율이 낮아지는(높아지는) 경우</li> </ul> 일반적으로, 수익성장률은 NOPLAT 및 EBITDA와 유사하게 변동



(5) 당분기와 전기 중 매도가능금융자산의 변동내역은 다음과 같습니다.

(단위: 천원)

구 분	취득원가		매도가능금융자산평가 손익(법인세효과 차감전)		장부금액	
	당분기	전 기	당분기	전 기	당분기	전 기
기초금액	8,027,250	7,693,496	1,583,967	440,045	9,611,217	8,133,541
취득금액	676	333,754	-	-	676	333,754
기타포괄손익으로 인식한 평가 액	-	-	-	1,143,922	-	1,143,922
기말금액	8,027,926	8,027,250	1,583,967	1,583,967	9,611,893	9,611,217

(6) 당분기와 전기 중 만기보유금융자산의 변동내역은 다음과 같습니다.

(단위: 천원)

구 분	당분기			전 기		
	유 동	비유동	합 계	유 동	비유동	합 계
기초금액	3,000,000	585,680	3,585,680	3,000,000	402,180	3,402,180
취득	-	941,860	941,860	-	183,500	183,500
기말금액	3,000,000	1,527,540	4,527,540	3,000,000	585,680	3,585,680

(7) 당분기말과 전기말 현재 만기보유금융자산의 잔여 만기는 다음과 같습니다.

(단위: 천원)

잔여만기	당분기말			전기말		
	국공채	회사채	합 계	국공채	회사채	합 계
1년 이내	-	3,000,000	3,000,000	-	3,000,000	3,000,000
1~5년	1,127,280	-	1,127,280	185,680	-	185,680
5년 이후	260	400,000	400,260	-	400,000	400,000
합 계	1,127,540	3,400,000	4,527,540	185,680	3,400,000	3,585,680

## 12. 기타자산

당분기말과 전기말 현재 기타자산의 내역은 다음과 같습니다.

(단위: 천원)

구 분	당분기말		전기말	
	유 동	비유동	유 동	비유동
선급금	2,763,055	-	2,795,074	-
사육선급금	201,172	-	33,542	-
선급비용	1,129,650	257,753	839,303	284,577
합 계	4,093,877	257,753	3,667,919	284,577

### 13. 장단기금융상품

(1) 당분기말과 전기말 현재 단기금융상품의 내역은 다음과 같습니다.

(단위: 천원)

구 분	당분기말	전기말	사용제한내용
정기예금	3,701,000	3,701,000	연결실체 차입금 담보
	850,000	850,000	선입거래담보
	3,000,000	4,600,000	금융기관 당사채무보증에 대한 담보제공
	100,000	100,000	금융기관 타인채무보증에 대한 담보제공
	1,600,000	-	
합 계	9,251,000	9,251,000	

(2) 당분기말과 전기말 현재 장기금융상품의 내역은 다음과 같습니다.

(단위: 천원)

구 분	당분기말	전기말	사용제한내용
당좌개설보증금	5,300	5,300	당좌개설보증금
정기예금	350,000	350,000	연결실체 차입금 담보
합 계	355,300	355,300	

### 14. 관계기업지분투자

(1) 당분기말과 전기말 현재 관계기업지분투자의 내역은 다음과 같으며, 누적손실로 인하여 장부가액이 "0"이하가 되어 지분법 적용을 중지하였습니다.

(단위: 천원)

회사명	소재지	주요 영업활동	지분율(%)		취득원가
			당분기말	전기말	
(유)농업회사법인그린피그팜스	전남 해남군	양돈업	49.00	49.00	588,000

(2) 지분법 적용의 중지로 인하여 인식하지 못한 당분기와 전분기의 3개월 및 누적 미반영 지분법 손실 금액은 다음과 같습니다.

(단위: 천원)

회사명	당분기	전분기
미반영 당분기 지분법 손실	70,578	19,233
미반영 누적 지분법 손실	1,779,864	1,272,157

(3) 당분기말과 전기말 현재 관계기업의 요약 재무정보는 다음과 같습니다.

(단위: 천원)

구 분	당분기말	전기말
유동자산	578,211	435,423
비유동자산	7,601,919	7,624,619
유동부채	3,433,434	3,172,456
비유동부채	8,379,072	8,375,924
수익	641,322	2,775,351
계속영업손익	26,972	(38,633)
총포괄손익	(144,038)	(931,351)

## 15. 투자부동산

(1) 당분기말과 전기말 현재 투자부동산 장부금액은 다음과 같습니다.

(단위: 천원)

구 분	당분기말	전기말
토지	84,550	84,550
건물	15,263,739	15,388,544
합 계	15,348,289	15,473,094

(2) 당분기 중 투자부동산의 증감내역은 다음과 같습니다.

(단위: 천원)

구 분	토 지	건 물	합 계
취득원가:			
기초금액	84,550	16,303,532	16,388,082
분기말금액	84,550	16,303,532	16,388,082
상각누계액:			
기초금액	-	(914,988)	(914,988)
투자부동산상각비	-	(124,805)	(124,805)
분기말금액	-	(1,039,793)	(1,039,793)
장부금액:			
기초금액	84,550	15,388,544	15,473,094
분기말금액	84,550	15,263,739	15,348,289

(3) 전기 중 투자부동산의 증감내역은 다음과 같습니다.

(단위: 천원)

구 분	토 지	건 물	합 계
취득원가:			
기초금액	84,550	15,407,770	15,492,320
취득금액	-	1,940	1,940
유형자산대체	-	331,185	331,185
기타증감액(주1)	-	562,637	562,637
기말금액	84,550	16,303,532	16,388,082
상각누계액:			
기초금액	-	(367,716)	(367,716)
투자부동산상각비	-	(483,312)	(483,312)
유형자산대체	-	(63,960)	(63,960)
기말금액	-	(914,988)	(914,988)
장부금액:			
기초금액	84,550	15,040,054	15,124,604
기말금액	84,550	15,388,544	15,473,094

(주1) 건설중인자산의 본계정 대체금액입니다.

## 16. 유형자산

(1) 당분기말과 전기말 현재 유형자산 장부금액은 다음과 같습니다.

(단위: 천원)

구 분	당분기말	전기말
토지	89,602,832	89,435,683
건물	35,794,863	35,999,867
구축물	4,957,098	5,044,378
기계장치	23,071,851	23,347,180
공기구비품	1,894,256	1,921,839
차량운반구	462,135	483,851
조경	73,600	73,600
건설중인자산	37,427,461	31,527,610
합 계	193,284,096	187,834,008

(2) 당분기 중 유형자산의 증감내역은 다음과 같습니다.

(단위: 천원)

구 분	토지	건물	구축물	기계장치	공기구비품	차량운반구	조경	건설중인 자산	합 계
취득원가:									
기초금액	89,435,683	50,820,255	9,253,100	36,680,981	4,585,620	1,295,277	73,600	31,527,610	223,672,126
취득금액	163,832	13,764	24,500	228,995	142,327	-	-	5,888,211	6,461,629
환율변동효과	3,317	115,845	-	114,448	6,071	11,810	-	-	251,491
기타증감액(주1,2)	-	-	-	58,901	-	-	-	11,640	70,541
분기말금액	89,602,832	50,949,864	9,277,600	37,083,325	4,734,018	1,307,087	73,600	37,427,461	230,455,787
감가상각누계액:									
기초금액	-	(14,820,388)	(4,208,722)	(13,062,296)	(2,663,781)	(811,426)	-	-	(35,566,613)
감가상각비	-	(320,969)	(111,780)	(621,637)	(171,078)	(28,740)	-	-	(1,254,204)
환율변동효과	-	(13,644)	-	(38,373)	(4,903)	(4,786)	-	-	(61,706)
분기말금액	-	(15,155,001)	(4,320,502)	(13,722,306)	(2,839,762)	(844,952)	-	-	(36,882,523)
정부보조금:									
기초금액	-	-	-	(271,505)	-	-	-	-	(271,505)
수령액	-	-	-	(25,200)	-	-	-	-	(25,200)
감가상각비상계액	-	-	-	7,537	-	-	-	-	7,537
분기말금액	-	-	-	(289,168)	-	-	-	-	(289,168)
장부금액:									
기초금액	89,435,683	35,999,867	5,044,378	23,347,180	1,921,839	483,851	73,600	31,527,610	187,834,008
분기말금액	89,602,832	35,794,863	4,957,098	23,071,851	1,894,256	462,135	73,600	37,427,461	193,284,096

(주1) 차입원가 중 72,965천원을 자본화하여 유형자산의 취득원가에 포함하였으며 적용된 자본화 이자율은 4.51%입니다.

(주2) 무형자산으로 2,424천원 대체되었습니다.

(3) 전기 중 유형자산의 증감내역은 다음과 같습니다.

(단위: 천원)

구분	토지	건물	구축물	기계장치	공기구비품	차량운반구	조경	건설중인 자산	합계
취득원가:									
기초금액	86,809,533	48,287,287	9,762,227	32,746,888	4,268,673	1,263,491	73,600	6,341,984	189,553,683
취득금액	-	110,728	253,041	1,947,073	364,454	67,916	-	35,047,872	37,791,084
처분금액	-	-	(880,000)	(319,127)	(150,535)	-	-	-	(1,349,662)
투자부동산대체	-	(331,185)	-	-	-	-	-	(562,637)	(893,822)
폐기	-	-	(140,059)	(397,085)	(23,403)	-	-	-	(560,547)
환율변동효과	(10,640)	(367,334)	-	(363,782)	(18,914)	(36,130)	-	-	(796,800)
기타증감액(주1,2)	2,636,790	3,120,759	257,891	3,067,014	145,345	-	-	(9,299,609)	(71,810)
기말금액	89,435,683	50,820,255	9,253,100	36,680,981	4,585,620	1,295,277	73,600	31,527,610	223,672,126
감가상각누계액:									
기초금액	-	(13,663,278)	(4,637,559)	(11,108,356)	(2,187,551)	(705,268)	-	-	(32,302,012)
감가상각비	-	(1,259,795)	(443,082)	(2,395,982)	(658,224)	(119,978)	-	-	(4,877,061)
처분금액	-	-	822,398	226,340	143,172	-	-	-	1,191,910
투자부동산대체	-	63,960	-	-	-	-	-	-	63,960
폐기	-	-	49,521	108,173	23,385	-	-	-	181,079
환율변동효과	-	38,725	-	107,529	15,437	13,820	-	-	175,511
기말금액	-	(14,820,388)	(4,208,722)	(13,062,296)	(2,663,781)	(811,426)	-	-	(35,566,613)
정부보조금:									
기초금액	-	-	-	(199,758)	-	-	-	-	(199,758)
수령액	-	-	-	(93,648)	-	-	-	-	(93,648)
감가상각비상계액	-	-	-	21,901	-	-	-	-	21,901
기말금액	-	-	-	(271,505)	-	-	-	-	(271,505)
장부금액:									
기초금액	86,809,533	34,624,009	5,124,668	21,438,774	2,081,122	558,223	73,600	6,341,984	157,051,913
기말금액	89,435,683	35,999,867	5,044,378	23,347,180	1,921,839	483,851	73,600	31,527,610	187,834,008

(주1) 차입원가 중 110,539천원을 자본화하여 유형자산의 취득원가에 포함하였으며 적용된 자본화 이자율은 4.40%입니다.

(주2) 무형자산으로 182,349천원 대체되었습니다.

## 17. 무형자산

(1) 당분기말과 전기말 현재 무형자산 내역은 다음과 같습니다.

(단위: 천원)

구 분	당분기말	전기말
영업권	3,679,022	3,679,022
산업재산권	7,335	5,088
소프트웨어	714,915	774,552
회원권	151,065	151,065
기타무형자산	18,734	18,721
합 계	4,571,071	4,628,448

(2) 당분기 중 무형자산의 증감내역은 다음과 같습니다.

(단위: 천원)

구 분	영업권	산업재산권	소프트웨어	회원권	기타무형자산	합 계
취득원가:						
기초금액	4,088,252	5,649	2,194,088	151,065	47,068	6,486,122
취득금액	-	-	20,353	-	-	20,353
환율변동효과	-	-	-	-	2,167	2,167
기타증감액(주1)	-	2,424	-	-	-	2,424
분기말금액	4,088,252	8,073	2,214,441	151,065	49,235	6,511,066
상각누계액:						
기초금액	-	(561)	(1,159,506)	-	(27,347)	(1,187,414)
무형자산상각비	-	(177)	(101,659)	-	(1,590)	(103,426)
환율변동효과	-	-	-	-	(564)	(564)
분기말금액	-	(738)	(1,261,165)	-	(29,501)	(1,291,404)
손상차손누계액:						
기초금액	(409,230)	-	-	-	(1,000)	(410,230)
분기말금액	(409,230)	-	-	-	(1,000)	(410,230)
정부보조금:						
기초금액	-	-	(260,030)	-	-	(260,030)
무형자산상각비상계액	-	-	21,669	-	-	21,669
분기말금액	-	-	(238,361)	-	-	(238,361)
장부금액:						
기초금액	3,679,022	5,088	774,552	151,065	18,721	4,628,448
분기말금액	3,679,022	7,335	714,915	151,065	18,734	4,571,071

(3) 전기 중 무형자산의 증감내역은 다음과 같습니다.

(단위: 천원)

구 분	영업권	산업재산권	소프트웨어	회원권	기타무형자산	합 계
취득원가:						
기초금액	4,088,252	616	1,934,609	151,065	27,314	6,201,856
취득금액	-	5,033	77,130	-	25,432	107,595
환율변동효과	-	-	-	-	(5,678)	(5,678)
기타증감액(주1)	-	-	182,349	-	-	182,349
기말금액	4,088,252	5,649	2,194,088	151,065	47,068	6,486,122
상각누계액:						
기초금액	-	(103)	(766,531)	-	(23,187)	(789,821)
무형자산상각비	-	(458)	(392,975)	-	(5,521)	(398,954)
환율변동효과	-	-	-	-	1,361	1,361
기말금액	-	(561)	(1,159,506)	-	(27,347)	(1,187,414)
손상차손누계액:						
기초금액	(409,230)	-	-	-	(1,000)	(410,230)
기말금액	(409,230)	-	-	-	(1,000)	(410,230)
정부보조금:						
기초금액	-	-	(346,706)	-	-	(346,706)
무형자산상각비상계액	-	-	86,676	-	-	86,676
기말금액	-	-	(260,030)	-	-	(260,030)
장부금액:						
기초금액	3,679,022	513	821,372	151,065	3,127	4,655,099
기말금액	3,679,022	5,088	774,552	151,065	18,721	4,628,448

(단위: 천원)

구 분	당분기말	전기말
영업권	3,679,022	3,679,022
회원권	151,065	151,065
합 계	3,830,087	3,830,087

(5) 당분기와 전분기 중 비용으로 인식된 경상개발비는 다음과 같습니다.

(단위: 천원)

구 분	당분기	전분기
제조원가	623	1,147
판매비	15,122	28,210
합 계	15,745	29,357



18. 담보제공자산

(1) 당분기말 현재 연결실체의 채무를 위하여 담보로 제공되어 있는 자산의 내역은 다음과 같습니다 (특수관계자에게 제공한 담보내역 및 특수관계자로부터 제공받고 있는 담보내역은 주식 38 참조).

(단위: 천원,천USD)

담보제공자산	장부금액	담보설정금액	차입금종류	차입금액	담보권자
토지,건물, 기계장치 등	5,252,729	3,240,000	시설자금	2,700,000	국민은행
	20,221,906	USD 24,000	수입유산스	USD 23,321	한국산업은행
	84,222,860	USD 20,000	수입유산스	USD 22,635	농협은행
		20,000,000	시설자금	3,150,000	
		2,190,000	일반자금	2,190,000	
	3,516,632	3,650,000	정책자금	2,949,980	농협은행
		2,100,000	일반자금	2,100,000	
	6,624,217	193,000	정책자금	63,420	고령성주축협
		2,800,000	일반자금	2,800,000	농협은행
6,294,132	231,492	정책자금	113,460	농협은행	
소 계	126,132,476	USD 44,000 34,404,492		USD 45,956 16,066,860	
현금및 현금성자산	12,000,000	USD 10,000	외화대출	USD 10,000	국민은행
	13,500,000	USD 10,000	외화대출	USD 10,000	하나은행
	11,000,000	USD 9,000	외화대출	USD 9,000	우리은행
	4,000,000	USD 3,000	외화대출	USD 3,000	한국외환은행
단기금융상품	3,400,000	USD 2,400	외화대출	USD 2,400	농협은행
	301,000	240,300	시설자금	240,300	농협은행
장기금융상품	350,000	350,000	시설자금	300,000	농협은행
소 계	44,551,000	USD 34,400 590,300		USD 34,400 540,300	
합 계	170,683,476	USD 78,400 34,994,792		USD 80,356 16,607,160	

(2) 당분기말 현재 타인을 위하여 담보로 제공된 자산의 내역은 다음과 같습니다.

(단위: 천원)

담보제공자산	장부금액	담보설정금액	차입금종류	담보권자
단기금융상품	150,000	150,000	선수금 (선입거래담보)	강동농업협동조합
	700,000	700,000		용인축산농협
	100,000	78,000		외환은행(주1)
합 계	950,000	928,000		

(주1) 옥종농협의 제3자 대출에 대하여 외환은행이 지급보증을 제공하고 있으며, 동 지급보증에 대하여 연결실체의 정기예금이 담보로 제공되어 있습니다.

(3) 당분기말 현재 제3자(개별농가)를 위하여 제공한 지급보증 내역은 다음과 같습니다(특수 관계자에게 제공한 지급보증 내역은 주석 38 참조).

(단위: 천원)

지급보증제공처	한도금액	실행금액
하나은행	10,000,000	4,730,024
(주)에코캐피탈	11,920,966	11,920,966
합 계	11,920,966	16,650,990

당분기말 현재 상기 지급보증 등과 관련하여 171,240천원이 금융보증부채로 계상되어 있습니다(주석 22 참조).

(4) 당분기말 현재 연결실체가 타인으로부터 제공받은 보증의 내역은 다음과 같습니다(특수 관계자로부터 제공받은 보증내역은 주석 38 참조).

(단위: 천원)

보증제공자	제공받은 회사	보증제공처	보증내역	보증금액
우리은행	(주)팜스코(주1)	한국농어촌공사	차입금 지급보증	2,835,000
농림수산업자신용보증기금	농업회사법인(주)포크랜드	농협은행	차입금 지급보증	700,000
합 계				3,535,000

(주1) 동 지급보증에 대하여 정기예금 3,000,000천원이 담보로 제공되어 있습니다.

## 19. 매입채무및기타채무

당분기말과 전기말 현재 매입채무및기타채무의 내역은 다음과 같습니다.

(단위: 천원)

구 분	당분기말		전기말	
	유 동	비유동	유 동	비유동
매입채무	25,997,387	-	36,498,744	-
미지급금	9,213,052	-	13,154,310	-
미지급비용	3,766,465	-	2,448,222	-
예수금	570,453	-	952,436	-
수입보증금	274,175	768,638	71,967	1,083,639
수입보증금 현재가치할인차금	-	(9,218)	-	(9,997)
합 계	39,821,532	759,420	53,125,679	1,073,642

20. 차입부채

(1) 당분기말과 전기말 현재 차입부채의 내역은 다음과 같습니다.

(단위: 천원)

구 분	당분기말	전기말
단기차입부채:		
단기차입금	212,668,846	151,978,459
유동성장기부채	10,766,677	15,940,407
유동성교환사채	15,369,919	29,418,130
장기차입부채:		
장기차입금	37,385,570	35,635,570
합 계	276,191,012	232,972,566

(2) 당분기말과 전기말 현재 단기차입금과 장기차입금의 내역은 다음과 같습니다.

(단위: 천원)

차입처	구분	이자율(%)	당분기말	전기말
단기차입금:				
국민은행 외 4개	담보부 외화대출	Libor 3M+0.95~1.19	36,766,720	33,136,420
한국수출입은행	무담보 외화대출	Libor 3M+1.72	32,064,000	-
농협은행 외 1개	담보부 수입유산스	Libor 6M+0.27~0.28	49,117,400	35,770,842
국민은행 외 6개	무담보 수입유산스	Libor 6M+0.29~0.38	86,220,726	74,571,197
우리은행 외 1개	담보부 일반자금	3.80~6.54	8,500,000	8,500,000
소 계			212,668,846	151,978,459
장기차입금:				
농협은행 외 1개	담보부 시설자금	1.50~3.60	19,970,300	16,820,300
농협은행	담보부 일반자금	3.00	4,990,000	4,990,000
농협은행	담보부 축산발전기금	3.00	2,949,980	2,949,980
우리은행 외 3개	무담보 축산발전기금	3.00~4.00	15,200,000	15,200,000
농협은행 외 1개	담보부 수입유산스	-	-	1,788,228
국민은행 외 2개	무담보 수입유산스	Libor 12M+0.67~0.69	2,142,587	5,528,089
한국농어촌공사	해외농업개발자금	1.50	2,700,000	4,100,000
KoFC KDBC-JKL	무보증 교환사채	8.00	15,369,919	29,418,130
농협은행 외 1개	담보부 농어촌구조개선자금	3.00	199,380	199,380
소 계			63,522,166	80,994,107
유동성 장기차입부채			(10,766,677)	(15,940,407)
유동성 교환사채(주1)			(15,369,919)	(29,418,130)
합 계			37,385,570	35,635,570

(주1) 교환사채의 조기상환조건에 따라 당분기말과 전기말 현재 유동성 교환사채로 분류하였습니다.

(3) 당분기 중 신규로 발행하거나 상환된 차입금 내역은 다음과 같습니다.

(단위: 천원)

구 분	이자율(%)	장부금액	만기(년)
기초		232,972,566	
신규 발행:			
외화단기차입금	1.20~1.95	35,100,000	2014
유산스차입금	0.58~0.66	53,387,975	2014
원화장기차입금	3.36	3,150,000	2018
소 계		91,637,975	
상환:			
유산스차입금	0.65~0.69	(29,647,898)	2014
유동성외화장기차입금	1.25~1.31	(5,200,794)	2014
원화장기차입금	2.00	(1,400,000)	2027
소 계		(36,248,692)	
기타:			
유동성교환사채 교환		(14,550,296)	
교환권조정 변동분		502,085	
환율변동효과		1,877,374	
소 계		(12,170,837)	
당분기말		276,191,012	

(4) 당분기말 현재 장기차입부채의 연도별 상환계획은 다음과 같습니다.

(단위: 천원)

구 분	1년 미만	1년~2년	2년~3년	3년~4년	4년~5년	5년 초과	합 계
장기차입금	10,766,677	9,400,000	5,303,150	3,012,120	19,430,000	240,300	48,152,247
교환사채	15,369,919	-	-	-	-	-	15,369,919
합 계	26,136,596	9,400,000	5,303,150	3,012,120	19,430,000	240,300	63,522,166

(5) 교환사채

① 당분기말과 전기말 현재 연결실체가 발행한 교환사채의 내역은 다음과 같습니다.

(단위: 천원)

구 분	만기일	연이자율(%)	당분기말	전기말
1회 무보증 교환사채	2016.6.8	8.00	12,649,280	24,649,280
교환사채상환할증금			5,317,125	10,361,325
교환권조정			(2,596,486)	(5,592,475)
합 계			15,369,919	29,418,130

② 상기 교환사채의 발행조건 등은 다음과 같습니다.

사채명	제1회 무기명식 이권부 무보증 교환사채	
용도	시설자금 조달	
발행일/만기일	2011.6.8 / 2016.6.8	
액면이자율	1.00%	
원금상환방법	만기 일시상환	
교환청구기간(주1)	2011년 7월 8일~2016년 5월 8일	
Put 옵션(주2)	행사가능 기간	2013년 6월 8일, 2013년 12월 8일 2014년 6월 8일, 2014년 12월 8일 2015년 6월 8일, 2015년 12월 8일 2016년 6월 8일
	상환금액	2013년 6월 8일 원금의 107.2398%, 2013년 12월 8일 원금의 109.1579% 2014년 6월 8일 원금의 111.1086%, 2014년 12월 8일 원금의 113.1141% 2015년 6월 8일 원금의 115.1535%, 2015년 12월 8일 원금의 117.2502% 2016년 6월 8일 원금의 119.3883%

(주1) 당분기 중 교환권의 48.68%가 행사되어 자기주식 2,400,000주가 교환되었습니다.

(주2) 사채권자는 사채발행 후 2년이 경과한 시점부터 매 6개월마다 조기상환일에 일시상환할 것을 청구할 수 있습니다.

③ 당분기말 현재 교환대상인 주식의 교환가격 등은 다음과 같습니다.

회 차	1회
교환대상	자기주식
액면가액	500원
1주당 교환가격	5,000원
만기보장수익율	연 8.00%, 6개월 복리

21. 기타부채

당분기말과 전기말 현재 기타부채의 내역은 다음과 같습니다.

(단위: 천원)

구 분	당분기말		전기말	
	유 동	비유동	유 동	비유동
선수금	23,439,260	-	20,191,447	-
선수수익	3,229	5,990	3,201	6,796
기타장기종업원급여부채	-	472,392	-	467,438
이연수익(주1)	-	13,406	-	13,112
합 계	23,442,489	491,788	20,194,648	487,346

(주1) 연결실체는 영업정책의 일환으로 회원적립금제도를 운영하고 있는 바, 동 적립금 부여에 따라 예상되는 미래의 부담액을 매출에서 차감하고 이연수익으로 계상하고 있습니다.

22. 기타비유동금융부채

연결실체의 기타비유동금융부채는 전액 금융보증부채로 구성되어 있으며 당분기와 전기 중 금융보증부채 변동내역은 다음과 같습니다.

(단위: 천원)

구 분	당분기	전 기
기초잔액	184,583	243,841
증가	-	21,661
감소	(13,343)	(80,919)
기말잔액	171,240	184,583

연결실체는 거래농가 대출에 대한 지급보증 등과 관련하여 유사 보증수수료율을 고려하여 금융보증부채로 계상하고 있습니다.

### 23. 종업원급여

(1) 연결실체의 확정급여부채 및 기타 종업원급여와 관련된 부채의 내역은 다음과 같습니다.

(단위: 천원)

구 분	당분기말	전기말
미지급비용(연차수당)	543,309	543,309
확정급여부채	4,397,002	3,800,443
기타장기종업원급여부채(장기근속포상)	472,392	467,438
합 계	5,412,703	4,811,190

(2) 당분기와 전기 중 순확정급여부채의 내역은 다음과 같습니다.

(단위: 천원)

구 분	확정급여채무		사외적립자산 공정가치		순확정급여부채	
	당분기	전기	당분기	전기	당분기	전기
기초금액	12,849,937	11,691,122	(9,049,494)	(7,276,901)	3,800,443	4,414,221
당기 비용으로 인식:						
당기근무원가	615,595	2,449,977	-	-	615,595	2,449,977
이자원가(수익)	147,995	488,741	(103,044)	(297,167)	44,951	191,574
소 계	763,590	2,938,718	(103,044)	(297,167)	660,546	2,641,551
기타포괄손익으로 인식:						
- 재측정손실(이익)	-	(1,214,764)	-	-	-	(1,214,764)
- 사외적립자산수익	-	-	45,181	73,737	45,181	73,737
소 계	-	(1,214,764)	45,181	73,737	45,181	(1,141,027)
기타:						
납부한 기여금	-	-	(7,438)	(2,165,934)	(7,438)	(2,165,934)
급여 지급	(96,926)	(577,673)	151,187	616,771	54,261	39,098
관계사전입(전출)	(155,991)	12,534	-	-	(155,991)	12,534
소 계	(252,917)	(565,139)	143,749	(1,549,163)	(109,168)	(2,114,302)
기말금액	13,360,610	12,849,937	(8,963,608)	(9,049,494)	4,397,002	3,800,443

(3) 당분기와 전분기 중 연결실체는 확정급여제도 관련 퇴직급여를 아래와 같이 분류하고 있습니다.

(단위: 천원)

구 분	당분기	전분기
매출원가	219,877	189,317
판매비	335,366	375,992
관리비	105,303	92,260
합 계	660,546	657,569

(4) 보고기간 종료일 현재 연결실체의 사외적립자산의 구성내역은 다음과 같습니다.

(단위: 천원)

구 분	당분기말	전기말
퇴직연금(신탁자산 등)	8,942,415	9,028,299
국민연금전환금	21,193	21,195
합 계	8,963,608	9,049,494

## 24. 우발부채와 약정사항

(1) 당분기말 현재 연결실체의 차입금 등 한도 약정현황은 다음과 같습니다.

(단위: 천원,천USD)

제공자	약정내용	원화환산금액		외화금액(외화표시)	
		한도	실행액	한도	실행액
우리은행 외 2개	일반대출	14,000,000	14,000,000	-	-
한국수출입은행 외 5개	일반대출(외화)	79,518,720	68,830,720	USD 74,400	USD 64,400
수협은행 외 1개	기업구매카드	11,500,000	6,734,884	-	-
국민은행 외 7개	수입L/C개설	160,320,000	131,729,848	USD 150,000	USD 123,251
농협은행	시설자금	20,540,300	17,270,300	-	-
우리은행 외 2개	축산발전기금	20,339,980	20,339,980	-	-
(주)에코캐피탈 외 3개	기타약정(지급보증)	24,815,966	19,545,990	-	-
한국농어촌공사	해외농업개발자금	2,700,000	2,700,000	-	-
한국외환은행	포괄여신한도	20,000,000	5,750,864	-	-
농협은행 외 1개	농어촌구조개선자금	199,380	199,380	-	-
합 계		353,934,346	287,101,966	USD 224,400	USD 187,651



(2) 연결실체는 계열화사업과 관련하여 일반 양돈농가와 종돈, 자돈, 원재료 판매계약과 규격돈의 매입계약, 금전소비대차계약을 체결하고 있습니다.

(3) 당분기말 현재 영업과 관련하여 연결실체가 원고인 소송사건 4건(1,192백만원)과 피고인 소송사건 1건(286백만원)이 계류 중에 있습니다. 소송의 결과는 예측할 수 없으며, 동 소송의 결과가 연결실체의 재무상태에 중요한 영향을 주지 않을 것으로 예상하고 있습니다.

## 25. 자본금과 자본잉여금

(1) 당분기말과 전기말 현재 자본금의 내역은 다음과 같습니다.

(단위: 천원)

구 분	당분기말	전기말
수권주식수	64,000,000 주	64,000,000 주
발행주식수	36,727,943 주	36,727,943 주
주당액면금액	500원	500원
자본금	18,363,972	18,363,972

(2) 당분기와 전기 중 자본금의 변동내역은 다음과 같습니다.

(단위: 천원)

구 분	당분기말		전기말	
	보통주	우선주	보통주	우선주
기초금액	18,363,972	-	17,803,090	560,882
보통주전환(주1)	-	-	560,882	(560,882)
기말금액	18,363,972	-	18,363,972	-

(주1) 2013년 5월말 존속기간 만료에 따라 우선주 1,121,763주가 보통주로 전환되었습니다

(3) 당분기말과 전기말 현재 자본잉여금의 내역은 다음과 같습니다.

(단위: 천원)

구 분	당분기말	전기말
주식발행초과금	82,775,089	82,775,089
자기주식처분이익(주1)	8,922,207	-
합 계	91,697,296	82,775,089

(주1) 당분기 중 교환사채의 교환으로 인하여 발생한 금액입니다(주석 20 참조).

## 26. 자본조정 및 기타포괄손익누계액

(1) 당분기말과 전기말 현재 자본조정의 내역은 다음과 같습니다.

(단위: 천원)

구 분	당분기말	전기말
자기주식(주1)	4,989,524	7,689,942
기타연결자본조정	82,011	82,011
합 계	5,071,535	7,771,953

(주1) 당분기말 현재 자기주식 3,263,507주 이외에는 의결권이 제한된 주식은 없습니다.

(2) 연결실체가 자사주식의 가격안정 및 주주가치의 제고 등을 위하여 취득한 자기주식의 내역은 다음과 같으며 자기주식 중 보통주 4,929,856주를 대상으로 전기 이전에 교환사채를 발행하였습니다(주석 20 참조). 교환사채의 발행대상을 제외한 자기주식에 대해서는 향후 적절한 시점에 처분할 예정입니다.

(단위: 천원, 주)

구 분	취득(처분)주식수	금 액
2004년	700,000	712,101
2005년	1,300,000	1,361,117
2008년	3,663,507	5,616,724
2014년(주1)	(2,400,000)	(2,700,418)
합 계	3,263,507	4,989,524

(주1) 당분기 중 교환사채의 교환으로 인하여 감소하였습니다(주석 20 참조).

(3) 당분기말과 전기말 현재 기타포괄손익누계액(법인세효과 차감후)의 구성내역은 다음과 같습니다.

(단위: 천원)

구 분	당분기말	전기말
매도가능증권평가이익	1,200,647	1,200,647
해외사업환산손실	(884,094)	(761,855)
합 계	316,553	438,792

## 27. 이익잉여금

(1) 당분기말과 전기말 현재 이익잉여금의 내역은 다음과 같습니다.

(단위: 천원)

구 분	당분기말	전기말
법정적립금:		
이익준비금	982,525	982,525
임의적립금:		
기업합리화적립금	84,057	84,057
기타임의적립금	621,965	621,965
소 계	706,022	706,022
미처분이익잉여금	145,531,571	142,188,521
합 계	147,220,118	143,877,068

(2) 당분기와 전기 중 이익잉여금의 변동내역은 다음과 같습니다.

(단위: 천원)

구 분	당분기	전 기
기초금액	143,877,068	133,386,634
지배주주지분순이익	3,377,341	9,654,506
확정급여제도의 재측정요소	(34,291)	865,036
배당금	-	(29,108)
기말금액	147,220,118	143,877,068

28. 영업이익

(1) 당분기와 전분기 중 매출액 내역은 다음과 같습니다.

(단위: 천원)

구 분	당분기	전분기
제품매출액	136,000,146	130,943,704
상품매출액	58,479,861	35,644,316
기타매출액	775,965	864,750
생물자산공정가치변동손익	36,258	(23,926)
합 계	195,292,230	167,428,844

(2) 당분기와 전분기 중 매출원가 내역은 다음과 같습니다.

(단위: 천원)

구 분	당분기	전분기
제품매출원가	114,974,823	117,228,697
상품매출원가	51,893,184	32,618,701
기타매출원가	315,492	294,248
합 계	167,183,499	150,141,646

(3) 당분기와 전분기 중 판매비의 내역은 다음과 같습니다.

(단위: 천원)

구 분	당분기	전분기
급여	3,597,580	3,378,265
퇴직급여	335,366	375,992
복리후생비	803,832	630,282
여비교통비	496,736	468,227
통신비	23,770	66,607
수도광열비	18,858	15,721
전력비	73,147	68,045
세금과공과	183,465	181,855
지급임차료	367,034	373,702
수선비	4,622	31,929
보험료	123,394	98,540
접대비	423,571	376,135
광고선전비	148,022	114,262
보관료	60,657	101,996
운반비	4,889,267	4,455,113
판매수수료	4,532,891	4,134,212
지급수수료	873,416	549,262
차량유지비	5,665	5,609
소모품비	162,726	127,530
도서인쇄비	82,388	66,010
회의비	55,717	100,884
교육훈련비	75,776	111,848
판매촉진비	1,352,392	1,222,010
용역비	569,988	543,781
감가상각비	241,852	254,984
경상개발비	15,122	28,210
대손상각비	412,000	30,000
무형자산상각비	56,917	50,134
법률비	100,851	34,238
잡비	2,483	1,461
합 계	20,089,505	17,996,844

(4) 당분기와 전분기 중 관리비의 내역은 다음과 같습니다.

(단위: 천원)

구 분	당분기	전분기
급여	647,093	607,679
퇴직급여	105,303	92,260
복리후생비	220,007	192,086
여비교통비	91,017	57,389
통신비	42,866	44,170
수도광열비	126	116
전력비	3,973	2,031
세금과공과	81,450	31,133
지급임차료	140,452	122,637
수선비	1,660	1,691
보험료	34,309	11,761
접대비	25,424	25,937
지급수수료	205,930	228,898
차량유지비	12,891	13,180
소모품비	19,660	36,481
도서인쇄비	10,818	5,531
회의비	15,037	16,086
교육훈련비	15,941	10,083
용역비	2,168	2,461
감가상각비	22,215	14,815
무형자산상각비	14,526	13,389
투자부동산상각비	324	-
합 계	1,713,190	1,529,814

29. 비용의 성격별 분류

(1) 당분기 중 발생한 비용의 성격별 분류는 다음과 같습니다.

(단위: 천원)

구 분	재고자산의 변동	매출원가 (제조원가)	판매비	관리비	합 계
재고자산(소비용생물자산 포함)	(1,250,386)	-	-	-	(1,250,386)
원재료의 사용액	(5,146,352)	109,920,280	-	-	104,773,928
상품매출원가	-	51,893,184	-	-	51,893,184
기타매출원가(투자부동산상각비 등 제외)	-	180,696	-	-	180,696
종업원급여	-	2,739,464	4,736,778	972,403	8,448,645
생물자산상각비	-	90,555	-	-	90,555
감가상각비	-	982,600	241,852	22,215	1,246,667
투자부동산상각비	-	124,481	-	324	124,805
무형자산상각비	-	10,315	56,917	14,526	81,758
기타비용	-	7,638,662	15,053,958	703,722	23,396,342
합 계	(6,396,738)	173,580,237	20,089,505	1,713,190	188,986,194

(2) 전분기 중 발생한 비용의 성격별 분류는 다음과 같습니다.

(단위: 천원)

구 분	재고자산의 변동	매출원가 (제조원가)	판매비	관리비	합 계
재고자산(소비용생물자산 포함)	(3,067,543)	-	-	-	(3,067,543)
원재료의 사용액	(2,247,146)	112,789,311	-	-	110,542,165
상품매출원가	-	32,618,701	-	-	32,618,701
기타매출원가(투자부동산상각비 등 제외)	-	164,732	-	-	164,732
종업원급여	-	2,509,853	4,384,539	892,025	7,786,417
생물자산상각비	-	101,531	-	-	101,531
감가상각비	-	910,007	254,984	14,815	1,179,806
투자부동산상각비	-	119,491	-	-	119,491
무형자산상각비	-	10,025	50,134	13,389	73,548
기타비용	-	6,232,684	13,307,187	609,585	20,149,456
합 계	(5,314,689)	155,456,335	17,996,844	1,529,814	169,668,304

### 30. 금융수익과 금융비용

당분기와 전분기 중 발생한 금융수익과 금융비용의 내역은 다음과 같습니다.

(단위: 천원)

구 분	당분기	전분기
금융수익:		
이자수익	2,108,000	2,925,326
배당금수익	676	2,529
당기손익인식금융자산처분이익	15,383	-
외환차익	-	161,546
외화환산이익	525,609	57,742
파생상품거래이익	-	1,668
금융수익 소계	2,649,668	3,148,811
금융비용:		
이자비용	(1,364,336)	(1,619,296)
당기손익인식금융자산처분손실	(1,346)	-
당기손익인식금융자산평가손실	(102,022)	-
외환차손	(275,344)	(981,737)
외화환산손실	(1,993,991)	(8,463,678)
금융비용 소계	(3,737,039)	(11,064,711)
순금융비용	(1,087,371)	(7,915,900)



### 31. 기타영업외손익

(1) 당분기와 전분기 중 기타영업외수익의 내역은 다음과 같습니다.

(단위: 천원)

구 분	당분기	전분기
임대료수익	779	752
생산용생물자산처분이익	41,242	2,924
유형자산처분이익	-	1,520
정부보조금수익	41,365	24,433
보험수익	104,644	19,625
금융보증부채환입액	13,343	-
잡이익	40,357	51,532
합 계	241,730	100,786

(2) 당분기와 전분기 중 기타영업외비용의 내역은 다음과 같습니다.

(단위: 천원)

구 분	당분기	전분기
생산용생물자산처분손실	84,961	228,357
생산용생물자산폐기손실	66,755	47,013
유형자산처분손실	-	1,361
기부금	21,001	5,371
재해손실	101,356	-
금융보증부채전입액	-	21,661
잡손실	24,263	42,599
합 계	298,336	346,362

### 32. 법인세비용

법인세비용은 당분기법인세비용에서 과거기간 당분기법인세에 대하여 당분기에 인식한 조정사항, 일시적차이의 발생과 소멸로 인한 이연법인세비용(수익) 및 당분기손익 이외로 인식되는 항목과 관련된 법인세비용(수익)을 조정하여 산출하였습니다. 당분기와 전분기 법인세비용의 평균유효세율은 각각 36.60%와 29.07%입니다.

### 33. 주당이익

(1) 당분기와 전분기 기본주당손익 계산내역은 다음과 같습니다.

(단위: 원, 주)

내역	당분기	전분기
분기순이익(손실)	3,377,341,120	(7,345,169,444)
차감:		
우선주배당금	-	91,769,113
보통주 당기순이익	3,377,341,120	(7,253,400,331)
가중평균유통보통주식수(*)	33,464,436	30,676,323
기본주당순이익	101	(236)

(\*)가중평균유통보통주식수

(단위: 주)

구분	당분기			전분기		
	주식수	가중치	가중평균 주식수	주식수	가중치	가중평균 주식수
기초 발행보통주식수	36,727,943	90/90	36,727,943	35,606,180	90/90	35,606,180
자기주식	(3,263,507)	90/90	(3,263,507)	(4,929,857)	90/90	(4,929,857)
가중평균유통보통주식수	33,464,436		33,464,436	30,676,323		30,676,323

상법 제350조 3항과 정관에서 정하는 바에 따라 연결실체의 교환사채에 대한 전환간주일은 그 청구가 속하는 영업연도의 직전 영업연도말이며, 전환간주일(기초)부터 분기말까지를 기본주당이익을 계산하기 위한 보통주식수에 포함하였습니다.

(2) 당분기와 전분기의 희석주당손익은 반희석효과로 인하여 산정하지 아니하였습니다.

### 34. 자본관리

연결실체의 자본관리 정책은 투자자와 채권자, 시장의 신뢰 및 사업의 향후 발전을 위해 건전한 자본을 유지하는 것입니다. 연결실체는 총자본과 총부채의 비율을 사용하여 자본을 관리하고 있으며, 당분기말과 전기말의 부채비율은 다음과 같습니다.

(단위: 천원)

구 분	당분기말	전기말
부채총계	363,865,130	327,493,883
자본총계	252,029,114	237,290,544
부채비율	144.37%	138.01%

### 35. 위험관리

연결실체의 금융위험관리 목적과 정책은 2013년 12월 31일로 종료되는 회계연도와 동일합니다.

### 36. 금융상품

#### (1) 금융상품의 범주별 분류 및 공정가치

금융상품의 서열체계를 포함한 금융자산과 금융부채의 장부금액과 공정가치는 다음과 같습니다. 장부금액이 공정가치의 합리적인 근사치이거나, 활성시장에서 공시되는 시장가격이 존재하지 않아 공정가치를 신뢰성 있게 측정할 수 없는 경우에 해당하여 공정가치를 측정하지 않은 금융자산과 금융부채는 기업회계기준서 제1039호에 따라 원가로 측정하였습니다.

#### ① 당분기말

(단위: 천원)

구 분	장부금액						공정가치 수준		
	당기 손익인식 금융상품	대여금 및 수취채권	만기보유 금융자산	매도가능 금융자산	상각후 원가측정 금융부채	합 계	수준 1	수준 2	수준 3
공정가치로 측정되는 금융자산:									
기타금융자산	8,338,718	-	-	-	-	8,338,718	-	8,338,718	-
기타비유동금융자산(주1)	-	-	-	5,497,016	-	5,497,016	-	-	5,497,016
공정가치로 측정되지 않는 금융자산:									
현금및현금성자산	-	96,338,020	-	-	-	96,338,020	-	-	-
단기금융상품	-	9,251,000	-	-	-	9,251,000	-	-	-
매출채권및기타채권	-	130,194,040	-	-	-	130,194,040	-	-	-
기타금융자산	-	-	3,000,000	-	-	3,000,000	-	-	-
장기금융상품	-	355,300	-	-	-	355,300	-	-	-
장기매출채권및기타채권	-	46,829,230	-	-	-	46,829,230	-	-	-
기타비유동금융자산	-	-	1,527,540	4,114,877	-	5,642,417	-	-	-
금융자산 합계	8,338,718	282,967,590	4,527,540	9,611,893	-	305,445,741	-	-	-
공정가치로 측정되지 않는 금융부채:									

매입채무및기타채무	-	-	-	-	(39,278,223)	(39,278,223)	-	-	-
단기차입부채	-	-	-	-	(238,805,442)	(238,805,442)	-	-	-
장기매입채무및기타채무	-	-	-	-	(759,420)	(759,420)	-	-	-
장기차입부채	-	-	-	-	(37,385,570)	(37,385,570)	-	-	-
기타비유동금융부채	-	-	-	-	(171,240)	(171,240)	-	-	-
금융부채 합계	-	-	-	-	(316,399,895)	(316,399,895)	-	-	-

## ② 전기말

(단위: 천원)

구 분	장부금액						공정가치 수준		
	당기 손익인식 금융상품	대여금 및 수취채권	만기보유 금융자산	매도가능 금융자산	상각후 원가측정 금융부채	합 계	수준 1	수준 2	수준 3
공정가치로 측정되는 금융자산:									
기타금융자산	3,174,703	-	-	-	-	3,174,703	-	3,174,703	-
기타비유동금융자산(주1)	-	-	-	5,497,016	-	5,497,016	-	-	5,497,016
공정가치로 측정되지 않는 금융자산:									
현금및현금성자산	-	50,498,636	-	-	-	50,498,636	-	-	-
단기금융상품	-	9,251,000	-	-	-	9,251,000	-	-	-
매출채권및기타채권	-	140,607,382	-	-	-	140,607,382	-	-	-
기타금융자산	-	-	3,000,000	-	-	3,000,000	-	-	-
장기금융상품	-	355,300	-	-	-	355,300	-	-	-
장기매출채권및기타채권	-	33,475,874	-	-	-	33,475,874	-	-	-
기타비유동금융자산	-	-	585,680	4,114,200	-	4,699,880	-	-	-
금융자산 합계	3,174,703	234,188,192	3,585,680	9,611,216	-	250,559,791	-	-	-
공정가치로 측정되지 않는 금융부채:									
매입채무및기타채무	-	-	-	-	(52,582,370)	(52,582,370)	-	-	-
단기차입부채	-	-	-	-	(197,336,996)	(197,336,996)	-	-	-
장기매입채무및기타채무	-	-	-	-	(1,073,642)	(1,073,642)	-	-	-
장기차입부채	-	-	-	-	(35,635,570)	(35,635,570)	-	-	-
기타비유동금융부채	-	-	-	-	(184,583)	(184,583)	-	-	-
금융부채 합계	-	-	-	-	(286,813,161)	(286,813,161)	-	-	-

(주1) 비상장지분증권으로 외부평가기관의 공정가치 평가결과에 의해 산정되고 있습니다(주석 11 참조).

(2) 당분기와 전분기 중 발생한 금융상품 범주별 손익은 다음과 같습니다.

① 당분기

(단위: 천원)

구 분	당기 손익인식 금융상품	대여금 및 수취채권	만기보유 금융자산	매도가능 금융자산	상각후 원가측정 금융부채	합 계
대손상각비	-	(412,000)	-	-	-	(412,000)
이자수익	-	2,076,191	31,809	-	-	2,108,000
배당금수익	-	-	-	676	-	676
당기손익인식금융자산처분이익	15,383	-	-	-	-	15,383
외화환산이익	-	10,820	-	-	514,789	525,609
이자비용	-	-	-	-	(1,364,336)	(1,364,336)
당기손익인식금융자산처분손실	(1,346)	-	-	-	-	(1,346)
당기손익인식금융자산평가손실	(102,022)	-	-	-	-	(102,022)
외환차손	-	-	-	-	(275,344)	(275,344)
외화환산손실	-	(1,499)	-	-	(1,992,492)	(1,993,991)
금융보증부채환입액	-	-	-	-	13,343	13,343
순손익	(87,985)	1,673,512	31,809	676	(3,104,040)	(1,486,028)

② 전분기

(단위: 천원)

구 분	당기 손익인식 금융상품	대여금 및 수취채권	만기보유 금융자산	매도가능 금융자산	상각후 원가측정 금융부채	합 계
대손상각비	-	(30,000)	-	-	-	(30,000)
이자수익	-	2,889,080	36,246	-	-	2,925,326
배당금수익	-	-	-	2,529	-	2,529
외환차익	-	-	-	-	161,546	161,546
외화환산이익	-	5,705	-	-	52,037	57,742
파생상품거래이익	1,668	-	-	-	-	1,668
이자비용	-	-	-	-	(1,619,296)	(1,619,296)
외환차손	-	-	-	-	(981,737)	(981,737)
외화환산손실	-	(2,473)	-	-	(8,461,205)	(8,463,678)
금융보증부채전입액	-	-	-	-	(21,661)	(21,661)
순손익	1,668	2,862,312	36,246	2,529	(10,870,316)	(7,967,561)

(3) 신용위험

① 신용위험에 대한 노출

금융자산의 장부금액은 신용위험에 대한 최대노출정도를 나타냅니다. 당분기말과 전기말 현재 연결실체의 신용위험에 대한 최대 노출정도는 다음과 같습니다.

(단위: 천원)

(단위: 천원)		
구 분	당분기말	전기말
현금및현금성자산(현금시재제외)	96,338,020	50,498,636
단기금융상품	9,251,000	9,251,000
매출채권및기타채권	130,194,040	140,607,382
기타금융자산	11,338,718	6,174,703
장기금융상품	355,300	355,300
장기매출채권및기타채권	46,829,230	33,475,874
기타비유동금융자산	1,527,539	585,680
합 계	295,833,847	240,948,575

당분기말과 전기말 현재 매출채권및기타채권의 각 지역별 신용위험에 대한 최대 노출정도는 다음과 같습니다.

(단위: 천원)

구 분	당분기말	전기말
국내	176,800,241	173,692,323
해외(인도네시아)	223,029	390,933
합 계	177,023,270	174,083,256

당분기말과 전기말 현재 매출채권및기타채권의 거래대상별 신용위험에 대한 최대 노출정도는 다음과 같습니다.

(단위: 천원)

구 분	당분기말	전기말
특수관계자	9,312,934	9,064,841
사양가	149,729,677	146,831,115
유통대리점	6,103,218	6,087,628
대형마트	1,615,488	2,000,312
기타	10,261,953	10,099,360
합 계	177,023,270	174,083,256

② 손상차손

당분기와 전기 중 매출채권및기타채권에 대한 대손충당금 변동내역은 다음과 같습니다.

(단위: 천원)

구 분	당분기	전 기
기초금액	1,710,832	1,905,932
대손충당금설정(환입)액	412,000	63,669
대손확정에 따른 제각	-	(258,769)
기말금액	2,122,832	1,710,832

연체된 매출채권은 손상된 것으로 간주합니다. 개별적으로 손상징후가 식별가능한 채권은 개별법으로 적절한 대손설정율을 적용하며, 개별적으로 중요하지 않고 유사한 성격별로 분류되는 집합채권은 과거 대손경험율을 고려하여 연령분석방법을 적용하여 대손충당금을 설정하고 있습니다. 손상된 채권에 대한 충당금 설정액 및 환입액은 포괄손익계산서상 판매비에 포함되어 있습니다.

당분기말과 전기말 현재 연결실체의 매출채권및기타채권의 연령분석은 다음과 같습니다.

(단위: 천원)

구 분	당분기말			전기말		
	채권잔액	손상금액	장부가액	채권잔액	손상금액	장부가액
만기일미도래	158,357,969	(328,289)	158,029,680	157,289,948	(542,010)	156,747,938
0~3개월 연체	17,933,325	(1,245,536)	16,687,789	15,398,519	(729,817)	14,668,702
4~12개월 연체	1,814,173	(191,794)	1,622,379	2,107,948	(175,170)	1,932,778
1년 초과	1,040,635	(357,213)	683,422	997,673	(263,835)	733,838
합 계	179,146,102	(2,122,832)	177,023,270	175,794,088	(1,710,832)	174,083,256

③ 연체되었으나 손상되지 않은 금융자산

당분기말과 전기말 현재 연체되었으나 손상되지 아니한 매출채권및기타채권의 약정회수기 일기준 연령은 다음과 같습니다.

(단위: 천원)

구 분	당분기말	전기말
0~3개월 연체	16,687,789	14,668,702
4~12개월 연체	1,622,379	1,932,778
1년 초과	683,422	733,839
합 계	18,993,590	17,335,319

(4) 유동성위험

① 당분기말 현재 금융부채의 계약상 만기는 다음과 같습니다.

(단위: 천원)

구 분	장부금액	계약상 현금흐름	6개월 이내	6~12개월	1~2년	2~5년	5년 초과
비파생금융부채:							
매입채무및기타채무	39,278,223	39,278,223	39,278,223	-	-	-	-
단기차입부채	238,805,442	240,548,720	221,218,752	19,329,968	-	-	-
장기매입채무및기타채무	759,420	768,639	-	-	768,639	-	-
장기차입부채	37,385,570	40,286,991	-	-	11,705,038	28,336,075	245,878
합 계	316,228,655	320,882,573	260,496,975	19,329,968	12,473,677	28,336,075	245,878

당분기말 현재 연결실체가 금융보증계약으로 인해서 부담할 수 있는 보증의 최대금액은 16,650,990천원입니다(주석 18 참조).

② 전기말 현재 금융부채의 계약상 만기는 다음과 같습니다.

(단위: 천원)

구 분	장부금액	계약상 현금흐름	6개월 이내	6~12개월	1~2년	2~5년	5년 초과
비파생금융부채:							
매입채무및기타채무	52,582,370	52,582,370	52,582,370	-	-	-	-
단기차입부채	197,336,996	200,225,498	161,862,947	38,362,551	-	-	-
장기매입채무및기타채무	1,073,642	1,083,639	-	-	1,083,639	-	-
장기차입부채	35,635,570	39,769,081	-	-	11,743,573	26,238,294	1,787,214
합 계	286,628,578	293,660,588	214,445,317	38,362,551	12,827,212	26,238,294	1,787,214

전기말 현재로 연결실체가 금융보증계약으로 인해서 부담할 수 있는 보증의 최대금액은 17,745,082천원입니다.

당분기말과 전기말 현재 유동성위험과 관련된 금액은 이자지급액을 포함하고, 상계 약정의 효과는 포함하지 않았습니다. 연결실체는 이 현금흐름이 유의적으로 더 이른 기간에 발생하거나, 유의적으로 다른 금액일 것으로 기대하지 않습니다.



(5) 환위험

① 연결실체의 환위험에 대한 노출정도는 다음과 같습니다.

(단위: 천원)

구 분	당분기말		전기말	
	USD	IDR	USD	IDR
현금및현금성자산	2,361,255	1,871,083	2,531,752	1,270,569
매출채권및기타채권	-	223,029	-	546,517
매입채무및기타채무	-	(883,837)	(15,160,796)	(774,929)
단기차입부채	(206,311,433)	-	(150,794,776)	-
재무상태표 순액	(203,950,178)	1,210,275	(163,423,820)	1,042,157

당분기와 전기에 적용된 환율은 다음과 같습니다.

(단위: 원)

구 분	평균환율		기말 환율	
	당분기	전분기	당분기말	전기말
USD	1,069.01	1,084.08	1,068.80	1,055.30
IDR	0.0941	0.1135	0.0941	0.0864

② 민감도분석

당분기말과 전기말 현재 원화의 USD, IDR 대비 환율이 높았다면, 연결실체의 자본과 손익은 감소하였을 것입니다. 이와 같은 분석은 연결실체가 각 기말에 합리적으로가능하다고 판단하는 정도의 변동을 가정한 것입니다. 또한, 민감도 분석시에는 이자율과 같은 다른 변수는 변동하지 않는다고 가정하였습니다. 전기에도 동일한 방법으로 분석하였으나 합리적으로 가능하다고 판단되는 환율 변동의 정도는 다릅니다. 구체적인 자본 및 손익의 세전변동금액은 다음과 같습니다.

(단위: 천원)

구 분	당분기말			전기말		
	환율변동	자본	손익	환율변동	자본	손익
원/USD 환율	5% 상승	(10,197,509)	(10,197,509)	5% 상승	(8,171,191)	(8,171,191)
원/IDR 환율	5% 상승	60,514	60,514	5% 상승	52,108	52,108

당분기말 현재 위에 제시된 통화 대비 환율이 환율이 하락하는 경우, 다른 변수가 동일하다면 위에 제시된 것과 반대의 효과가 발생할 것입니다.

(6) 이자율위험

① 당분기말과 전기말 현재 연결실체가 보유하고 있는 이자부 금융상품의 장부금액은 다음과 같습니다.

(단위: 천원)

구 분	당분기말	전기말
고정이자율:		
금융자산	119,040,582	103,088,352
금융부채	(207,360,292)	(199,836,147)
합 계	(88,319,710)	(96,747,795)
변동이자율:		
금융자산	37,976,823	5,890,251
금융부채	(68,830,720)	(33,136,419)
합 계	(30,853,897)	(27,246,168)

② 고정이자율 금융상품의 공정가치 민감도 분석

연결실체는 고정이자율 금융상품을 당기손익인식금융상품으로 처리하고 있지 않으며, 이자율스왑과 같은 파생상품을 공정가치위험회피회계의 위험회피수단으로 지정하지 않았습니다. 따라서, 이자율의 변동은 손익에 영향을 주지 않습니다.

③ 변동이자율 금융상품의 현금흐름 민감도 분석

보고기간종료일 현재 이자율이 100베이스포인트 변동한다면, 자본과 손익은 증가 또는 감소하였을 것입니다. 이 분석은 환율과 같은 다른 변수는 변동하지 않는다고 가정하며, 전기에도 동일한 방법으로 분석하였습니다. 구체적인 자본 및 손익의 세전변동금액은 다음과 같습니다.

(단위: 천원)

구 분	손 익		자 본	
	100bp 상승	100bp 하락	100bp 상승	100bp 하락
당기말:				
변동이자율 금융상품	(308,539)	308,539	(308,539)	308,539
전기말:				
변동이자율 금융상품	(272,462)	272,462	(272,462)	272,462

(7) 금융자산의 양도

당분기말과 전기말 현재 전체가 제거되지 않은 양도 금융자산과 전체가 제거된 양도 금융자산은 없습니다.

(8) 금융자산과 금융부채의 상계

당분기말과 전기말 현재 상계요건이 적용되거나 실행가능한 일괄상계약정 및 이와 유사한 약정의 적용을 받는 금융자산과 금융부채는 없습니다.

37. 현금흐름표

당분기와 전분기 중 영업에서 창출된 현금의 내역은 다음과 같습니다.

(단위: 원)

과 목	당분기	전분기
분기순이익(손실)	3,320,425,574	(7,377,018,895)
가감:		
법인세비용(이익)	1,889,534,726	(3,023,916,911)
이자비용	1,364,336,490	1,619,296,306
이자수익	(2,107,999,842)	(2,925,325,520)
배당금수익	(675,872)	(2,529,130)
급여	16,995,237	23,641,731
퇴직급여	660,545,840	657,568,875
생산용생물자산상각비	90,555,357	101,530,879
투자부동산상각비	124,805,392	119,490,929
감가상각비	1,246,667,293	1,179,805,898
무형자산상각비	81,758,340	73,548,137
대손상각비	412,000,480	30,000,000
유형자산처분이익	-	(1,520,000)
유형자산처분손실	-	1,360,602
생산용생물자산폐기손실	66,755,468	47,013,183
생산용생물자산처분손실	84,961,487	228,357,173
생산용생물자산처분이익	(41,241,562)	(2,923,648)
소비용생물자산평가손실	-	23,926,265
소비용생물자산평가이익	(36,258,202)	-
금융보증부채전입액	-	21,661,161
금융보증부채환입액	(13,342,897)	-
외화환산손실	1,993,990,706	8,463,678,332
외화환산이익	(525,609,315)	(57,741,995)
지급임차료	5,692,137	25,317,448
임대료수익	(778,957)	(752,205)
재해손실	101,355,696	-

고객적립금전입액	1,481,265	-
당기손익인식금융자산평가손실	102,022,035	-
당기손익인식금융자산평가이익	(15,383,384)	-
당기손익인식금융자산처분손실	1,345,648	-
잡이익	(11,405,491)	(6)
영업활동으로 인한 자산부채의변동		
매출채권의감소(증가)	(1,198,114,327)	(8,358,106,621)
미수금의감소(증가)	4,730,117,733	(635,765,700)
미수수익의감소(증가)	-	251,543,134
선급금의감소(증가)	(1,740,392,068)	(165,479,604)
선급비용의감소(증가)	(452,569,026)	(103,582,425)
재고자산의감소(증가)	12,039,274,716	17,259,730,154
소비용생물자산의감소(증가)	(2,961,329,139)	(1,763,396,124)
매입채무의증가(감소)	5,616,823,081	11,782,902,257
미지급금의증가(감소)	(8,392,197,060)	1,361,061,510
미지급비용의증가(감소)	1,172,384,371	420,447,940
예수금의증가(감소)	(441,982,900)	(708,161,035)
수입보증금의증가(감소)	202,207,015	(180,000,000)
선수금의증가(감소)	3,247,813,703	2,453,167,617
장기수입보증금의증가(감소)	(175,000,000)	(5,000,000)
퇴직금의지급	(96,925,500)	(102,905,280)
퇴직금의관계사전입(전출)	-	2,478,120
사외적립자산의감소(증가)	143,750,150	222,507,680
장기선수수익의증가(감소)	-	1,327,758
기타장기종업원급여부채의증가(감소)	(12,041,040)	(4,114,300)
합 계	20,446,452,328	20,953,123,690

### 38. 특수관계자

#### (1) 지배·종속기업 등 현황

① 당분기말과 전기말 현재 당사의 지배기업은 제일홀딩스(주)(지분율 56.34%)입니다.

② 당분기말과 전기말 현재 당사의 종속기업 현황은 주석 4에서 설명하고 있습니다.

③ 당분기와 전기에 당사와 매출 등 거래 또는 채권·채무 잔액이 있는 관계기업 및 기타 특수관계자는 다음과 같습니다.

구분	회사명
관계기업	(유)농업회사법인그린피그팜스
기타 특수관계자	농업회사법인봉동(주), 농업회사법인익산(유), 농업회사법인(주)선진한마을, 농업회사법인진천오리인티(유), 제일사료(주), (주)그린바이텍, (주)선진, (주)선진FS, (주)순우리한우, (주)에코캐피탈, (주)엔에스쇼핑, (주)올품, (주)주원산오리, (주)참트레이딩, (주)하림, 한강씨엠(주) 등

(2) 당분기와 전분기 중 특수관계자와의 매출·매입 등의 거래내역은 다음과 같습니다.

#### ① 당분기

(단위: 천원)

특수관계 구분	특수관계자명	원재료 매출	상품매출	제품매출	기타매출	상품매입	원재료 매입	기타매입
지배기업	제일홀딩스(주)	-	-	-	-	-	-	58,087
관계기업	(유)농업회사법인그린피그팜스	-	100,374	336,933	-	622,422	-	-
기타	농업회사법인봉동(주)	-	71,913	615,785	106,121	990,035	570,043	-
	농업회사법인익산(유)	-	457	43,314	-	-	-	-
	농업회사법인(주)선진한마을	-	-	-	31,830	-	-	-
	농업회사법인진천오리인티(유)	-	28,196	1,932,838	-	-	-	-
	제일사료(주)	-	-	-	-	-	-	106,966
	(주)그린바이텍	-	-	-	-	-	190,979	-
	(주)선진	-	18,360	2,916,924	10,636	-	-	-
	(주)선진FS	-	8,760	28,610	-	103,690	-	-
	(주)순우리한우	-	-	-	-	141,942	-	4,690
	(주)엔에스쇼핑	-	255,703	834	7	-	-	54,879
	(주)올품	-	5,457	-	-	77,329	3,513,811	954,683
	(주)주원산오리	-	-	-	-	674	-	2,057
	(주)참트레이딩	-	2,874	-	-	-	598,795	-
	(주)하림	600,000	29,305	1,008,440	-	703,044	-	243,015
한강씨엠(주)	-	-	-	-	7,430	-	-	
합계		600,000	521,399	6,883,678	148,594	2,646,566	4,873,628	1,424,377

② 전분기

(단위: 천원)

특수관계 구분	특수관계자명	상품매출	제품매출	기타매출	상품매입	원재료 매입	기타매입
지배기업	제일홀딩스(주)	-	-	-	-	-	5,330
관계기업	(유)농업회사법인그린피그팜스	11,517	386,668	-	605,846	-	-
기타	농업회사법인봉동(주)	27,731	603,065	118,514	852,554	-	-
	농업회사법인(주)선진한마을	-	-	31,805	-	-	-
	농업회사법인진천오리인티(유)	-	7,805,778	-	-	-	-
	동림건설(주)	-	784	-	-	-	-
	제일사료(주)	-	1,012	-	-	-	91,213
	(주)그린바이텍	-	-	-	-	162,615	-
	(주)선진	-	4,021,108	41,519	-	-	14,949
	(주)선진FS	-	-	-	253	-	-
	(주)순우리한우	984	271	-	151,526	-	4,956
	(주)엔에스쇼핑	11,338	187,336	59	-	-	59,949
	(주)올품(구, 한국쌈뽕판매(주))(주1)	-	-	-	50,912	4,780,731	770,308
	(주)주원산오리	-	-	-	7,023	-	1,561
	(주)참트레이딩	-	-	-	-	1,406,730	-
	(주)하림	683	851,808	447,200	393,417	600,000	243,611
한강씨엠(주)	-	-	-	42,527	-	-	
합 계		52,253	13,857,830	639,097	2,104,058	6,950,076	1,191,877

(주1) 2013년 3월 1일자로 한국쌈뽕판매(주)는 (주)올품을 흡수합병하였으며, 동 일자로 상호를 (주)올품으로 변경하였습니다.

(3) 당분기와 전분기 중 특수관계자와의 자금거래 내역은 다음과 같습니다.

(단위: 천원)

특수관계 구분	특수관계자명	당분기		전분기		
		자금대여	이자수익	자금대여	이자수익	현금출자
관계기업	(유)농업회사법인그린피그팜스	-	174,754	333,670	167,657	-
기타	농업회사법인봉동(주)	1,282,959	458,680	1,720,557	393,672	-
	(주)에코캐피탈	-	31,808	-	36,247	-
	(주)엔에스쇼핑	-	23,398	-	21,149	-
	(주)유전자원농업회사법인	-	-	-	-	331,226
합 계		1,282,959	688,640	2,054,227	618,725	331,226

(4) 당분기말과 전기말 현재 특수관계자에 대한 채권채무내역은 다음과 같습니다.

① 당분기말

(단위: 천원)

특수관계 구분	특수관계자명	채 권						채 무					
		매출채권 및 미수금	미수수익	회사채	장단기 선금비용	장단기 보증금	장단기 대여금	매입채무 및 미지급금	선수금	예수금	미지급비용	장단기 선수수익	장단기 수입보증금
지배기업	제일홀딩스㈜	-	-	-	-	-	-	4,749	-	-	-	-	-
관계기업	(유)농업회사법인그린피프그램스	2,305,280	411,295	-	-	-	8,859,050	58,151	-	-	-	-	-
기타	농업회사법인농동㈜	5,540,602	3,026,310	-	133,305	192,458	27,290,942	204,502	-	-	155,991	-	-
	농업회사법인익산(유)	3,592	-	-	-	-	-	-	-	-	-	-	-
	농업회사법인㈜선진한마을	-	-	-	-	-	-	-	-	-	-	9,218	90,782
	농업회사법인진천오리인티(유)	-	-	-	-	-	-	-	1,002,976	-	-	-	-
	제일사료㈜	-	-	-	-	-	-	37,034	-	-	-	-	-
	㈜그린바이텍	-	-	-	-	-	-	64,595	-	-	-	-	-
	㈜선진	1,028,821	-	-	-	-	-	-	-	-	-	-	25,000
	㈜선진FS	5,250	-	-	-	-	-	8,935	-	-	-	-	-
	㈜순우리한우	2,055	-	-	-	-	-	1,829	-	-	-	-	-
	㈜에코캐피탈	-	62,515	3,000,000	-	-	-	-	-	-	-	-	-
	㈜엔에스소핑	52,248	-	-	227,990	2,814,330	-	30,844	8,139	-	-	-	-
	㈜올품	67	-	-	-	-	-	1,640,365	-	-	-	-	-
	㈜주원산오리	-	-	-	-	-	-	268	-	-	-	-	-
	㈜창트레이딩	-	-	-	-	-	-	127,232	-	-	-	-	-
㈜하림	377,140	-	-	-	-	-	227,582	780	3,850	-	-	-	
한강씨엘㈜	-	-	-	-	-	-	6,870	-	-	-	-	-	
합 계		9,315,055	3,500,120	3,000,000	361,295	3,006,788	36,149,992	2,412,956	1,011,895	3,850	155,991	9,218	115,782

## ② 전기말

(단위: 천원)

특수관계 구분	특수관계자명	채 권						채 무				
		매출채권 및 미수금	미수수익	회사채	장단기 선급비용	장단기 보증금	장단기 대여금	매입채무 및 미지급금	선수금	예수금	장단기 선수수익	장단기 수입보증금
지배기업	제일출당스주	-	-	-	-	-	-	430	-	-	-	-
관계기업	(유)농업회사법인 그린피프스	2,177,770	296,245	-	-	-	8,859,050	-	-	-	-	-
기타	농업회사법인봉동주	5,140,175	2,567,629	-	-	190,858	26,007,983	101,624	-	-	-	-
	농업회사법인익산(유)	63,469	-	-	-	-	-	-	-	-	-	-
	농업회사법인주선전환마을	-	-	-	-	-	-	-	-	-	9,997	100,000
	농업회사법인전천오리인티(유)	-	-	-	-	-	-	-	1,514,007	-	-	-
	제일사료주	-	-	-	-	-	-	43,532	-	-	-	-
	㈜린바이텍	-	-	-	-	-	-	74,732	-	-	-	-
	주선진	1,262,803	-	-	-	-	-	-	-	-	-	25,000
	주선진FS	-	-	-	-	-	-	12,373	-	-	-	-
	주메코캐피탈	-	13,077	3,000,000	-	-	-	-	-	-	-	-
	주엔에스쇼핑	51,844	-	-	96,108	2,790,932	-	426,510	8,672	-	-	-
	주올콤	1,887	-	-	-	-	-	1,865,877	-	-	-	-
	주장트레이딩	-	-	-	-	-	-	208,457	-	-	-	-
	주하림	368,781	-	-	-	-	-	433,436	780	3,850	-	-
주하림출당스	-	-	-	-	-	-	1,857	-	-	-	-	
합 계		9,066,729	2,876,951	3,000,000	96,108	2,981,790	34,867,033	3,168,828	1,523,459	3,850	9,997	125,000



(5) 주요경영진에 대한 보상내역은 다음과 같습니다.

(단위: 천원)

구 분	당분기	전분기
단기급여	168,716	184,772
퇴직급여	50,075	50,299
합 계	218,791	235,071

연결실체의 주요경영진에는 등기임원인 이사(사외이사 포함) 및 감사를 포함하였습니다.

(6) 당기말 현재 연결실체가 특수관계자로부터 제공받고 있는 지급보증의 내역은 다음과 같습니다.

(단위: 천원)

특수관계 구분	특수관계자명	차입처/ 담보권자	보증내역	설정금액	차입금잔액
기타	농업회사법인(주)포크랜드 대표이사	농협은행	차입금 연대보증	700,000	700,000
		농협은행	차입금 연대보증	22,500	22,500
	농업회사법인하이팜(주) 대표이사	농협은행	차입금 지급보증	28,000	113,460
합 계				750,500	835,960

(7) 당분기말 현재 연결실체가 특수관계자로부터 제공받고 있는 담보의 내역은 다음과 같습니다.

(단위: 천원)

제공받은 내용						관련채무	
특수관계 구분	특수관계자명	차입처/ 담보권자	보증내역	관련자산	자산 장부금액	보증액	차입금 잔액
관계기업	(유)농업회사법인그린피그팜스	(주)팜스코	일반자금	토지, 건물 등	4,736,726	4,000,000	8,859,050

### 재무상태표

제 16 기 1분기말 2014.03.31 현재

제 15 기말 2013.12.31 현재

제 14 기말 2012.12.31 현재

(단위 : 원)

	제 16 기 1분기말	제 15 기말	제 14 기말
자산			
유동자산	355,582,408,621	315,316,398,398	347,276,003,766
현금및현금성자산	87,864,520,703	45,446,304,314	121,650,967,299

단기금융상품	9,251,000,000	9,251,000,000	350,000,000
매출채권 및 기타유동채권	167,825,408,567	160,813,700,601	135,650,645,078
기타유동금융자산	11,338,718,493	6,174,702,792	3,000,000,000
재고자산	69,665,942,358	82,879,824,088	79,020,619,784
소비용생물자산	6,912,276,750	7,534,133,648	4,191,238,690
당기법인세자산			
기타유동비금융자산	2,724,541,750	3,216,732,955	3,412,532,915
비유동자산	245,461,328,203	244,709,256,608	212,952,918,912
장기금융상품	355,300,000	355,300,000	5,300,000
장기매출채권 및 기타비유동채권	63,117,660,564	47,204,537,624	50,104,552,593
기타비유동금융자산	6,156,161,605	6,155,901,605	4,862,079,617
관계기업지분투자	588,000,000	588,000,000	588,000,000
종속기업지분투자	50,707,658,126	19,450,878,468	18,450,878,468
생산용생물자산	2,192,206,927	2,175,238,075	1,107,013,250
투자부동산	15,348,288,734	15,473,094,126	15,124,604,325
유형자산	105,868,589,693	152,094,919,523	121,731,247,001
무형자산	869,709,452	926,810,072	968,645,237
기타비유동비금융자산	257,753,102	284,577,115	10,598,421
자산총계	601,043,736,824	560,025,655,006	560,228,922,678
부채			
유동부채	302,868,104,075	264,848,408,837	289,085,227,917
매입채무 및 기타유동채무	39,863,552,675	52,258,840,363	32,480,085,714
단기차입부채	230,198,021,739	188,729,576,391	236,970,608,305
당기법인세부채	9,366,873,654	3,667,285,227	4,657,667,388
기타유동비금융부채	23,439,656,007	20,192,706,856	14,976,866,510
비유동부채	34,747,120,979	49,306,301,415	40,461,721,158
장기매입채무 및 기타비유동채무	679,420,482	993,641,525	1,171,450,526
장기차입부채	20,373,310,000	32,203,310,000	22,465,837,839
기타비유동금융부채	171,239,925	184,582,822	243,841,217
퇴직급여채무	3,820,416,766	3,454,519,234	4,183,535,888
이연법인세부채	9,210,946,080	11,982,901,991	11,707,926,467
기타비유동비금융부채	491,787,726	487,345,843	689,129,221
부채총계	337,615,225,054	314,154,710,252	329,546,949,075
자본			
자본금	18,363,971,500	18,363,971,500	18,363,971,500
자본잉여금	91,697,296,261	82,775,089,325	82,775,089,325
자본조정	(4,989,523,876)	(7,689,941,856)	(7,689,941,856)
기타포괄손익누계액	1,200,646,844	1,200,646,844	333,553,977
이익잉여금(결손금)	157,156,121,041	151,221,178,941	136,899,300,657

자본총계	263,428,511,770	245,870,944,754	230,681,973,603
자본과부채총계	601,043,736,824	560,025,655,006	560,228,922,678

**포괄손익계산서**

제 16 기 1분기 2014.01.01 부터 2014.03.31 까지

제 15 기 1분기 2013.01.01 부터 2013.03.31 까지

제 15 기 2013.01.01 부터 2013.12.31 까지

제 14 기 2012.01.01 부터 2012.12.31 까지

(단위 : 원)

	제 16 기 1분기		제 15 기 1분기		제 15 기	제 14 기
	3개월	누적	3개월	누적		
수익(매출액)	197,917,975,579	197,917,975,579	169,460,220,746	169,460,220,746	743,700,592,859	664,946,544,182
매출원가	170,459,791,543	170,459,791,543	152,533,361,761	152,533,361,761	656,155,994,925	574,381,222,081
매출총이익	27,458,184,036	27,458,184,036	16,926,858,985	16,926,858,985	87,544,597,934	90,565,322,101
판매비	19,491,240,827	19,491,240,827	17,513,765,562	17,513,765,562	75,087,086,776	64,716,932,321
관리비	1,632,117,265	1,632,117,265	1,447,211,234	1,447,211,234	6,251,709,899	5,839,784,015
영업이익(손실)	6,334,825,944	6,334,825,944	(2,034,117,811)	(2,034,117,811)	6,205,801,259	20,008,605,765
금융수익	2,466,906,835	2,466,906,835	3,504,166,659	3,504,166,659	24,488,155,364	29,773,739,150
금융비용	3,625,661,653	3,625,661,653	10,993,312,165	10,993,312,165	10,392,619,438	7,703,709,493
기타이익	4,976,533,044	4,976,533,044	79,833,694	79,833,694	4,570,091,458	713,838,473
기타비용	2,398,953,985	2,398,953,985	76,347,904	76,347,904	5,601,255,876	4,603,865,608
법인세비용차감전순이익(손실)	7,753,650,185	7,753,650,185	(9,519,777,527)	(9,519,777,527)	19,270,172,767	38,188,608,287
법인세비용	1,784,835,485	1,784,835,485	(2,399,510,722)	(2,399,510,722)	5,787,303,635	8,832,055,625
당기순이익(손실)	5,968,814,700	5,968,814,700	(7,120,266,805)	(7,120,266,805)	13,482,869,132	29,356,552,662
기타포괄손익	(33,872,600)	(33,872,600)	(16,638,413)	(16,638,413)	1,735,210,494	(1,111,454,236)
당기손익으로 재분류되지 않는 세후기 타포괄손익	(33,872,600)	(33,872,600)	(16,638,413)	(16,638,413)	868,117,627	(1,445,008,213)
확정급여제도의 보험수리적손익의 세 후기타포괄손익	(33,872,600)	(33,872,600)	(16,638,413)	(16,638,413)	868,117,627	(1,445,008,213)
당기손익으로 재분류되는 세후기타포괄 손익			0	0	867,092,867	333,553,977
매도가능금융자산 평가손익			0	0	867,092,867	333,553,977
총포괄손익	5,934,942,100	5,934,942,100	(7,136,905,218)	(7,136,905,218)	15,218,079,626	28,245,098,426
주당이익						
기본주당이익(손실)	178	180	(229)	(229)	434	945
희석주당이익(손실)	178	179	(229)	(229)	416	859

**자본변동표**

제 16 기 1분기 2014.01.01 부터 2014.03.31 까지

제 15 기 1분기 2013.01.01 부터 2013.03.31 까지

제 15 기 2013.01.01 부터 2013.12.31 까지

제 14 기 2012.01.01 부터 2012.12.31 까지

(단위 : 원)

	자본					
	자본금	자본잉여금	자본조정	기타포괄손익누계액	이익잉여금	자본 합계
2012.01.01 (기초자본)	18,363,971,500	82,775,089,325	(7,689,941,856)		108,987,756,208	202,436,875,177

자본의 변동	포괄손익	당기순이익(손실)				29,356,552,662	29,356,552,662	
		보험수리적손익				(1,445,008,213)	(1,445,008,213)	
		매도가능증권평가손익			333,553,977		333,553,977	
		교환사채의 교환						
	지분의 발행							
배당금지급								
2012.12.31 (기말자본)			18,363,971,500	82,775,089,325	(7,689,941,856)	333,553,977	136,899,300,657	230,681,973,603
2013.01.01 (기초자본)			18,363,971,500	82,775,089,325	(7,689,941,856)	333,553,977	136,899,300,657	230,681,973,603
자본의 변동	포괄손익	당기순이익(손실)				13,482,869,132	13,482,869,132	
		보험수리적손익				868,117,627	868,117,627	
		매도가능증권평가손익			867,092,867		867,092,867	
		교환사채의 교환						
	지분의 발행							
배당금지급					(29,108,475)	(29,108,475)		
2013.12.31 (기말자본)			18,363,971,500	82,775,089,325	(7,689,941,856)	1,200,646,844	151,221,178,941	245,870,944,754
2013.01.01 (기초자본)			18,363,971,500	82,775,089,325	(7,689,941,856)	333,553,977	136,899,300,657	230,681,973,603
자본의 변동	포괄손익	당기순이익(손실)				(7,120,266,805)	(7,120,266,805)	
		보험수리적손익				(16,638,413)	(16,638,413)	
		매도가능증권평가손익						
		교환사채의 교환						
	지분의 발행							
배당금지급					(29,108,475)	(29,108,475)		
2013.03.31 (기말자본)			18,363,971,500	82,775,089,325	(7,689,941,856)	333,553,977	129,733,286,964	223,515,959,910
2014.01.01 (기초자본)			18,363,971,500	82,775,089,325	(7,689,941,856)	1,200,646,844	151,221,178,941	245,870,944,754
자본의 변동	포괄손익	당기순이익(손실)				5,968,814,700	5,968,814,700	
		보험수리적손익				(33,872,600)	(33,872,600)	
		매도가능증권평가손익						
		교환사채의 교환		8,922,206,936	2,700,417,980		11,622,624,916	
	지분의 발행							
배당금지급								
2014.03.31 (기말자본)			18,363,971,500	91,697,296,261	(4,989,523,876)	1,200,646,844	157,156,121,041	263,428,511,770

### 현금흐름표

제 16 기 1분기 2014.01.01 부터 2014.03.31 까지

제 15 기 1분기 2013.01.01 부터 2013.03.31 까지

제 15 기 2013.01.01 부터 2013.12.31 까지

제 14 기 2012.01.01 부터 2012.12.31 까지

(단위 : 원)

	제 16 기 1분기	제 15 기 1분기	제 15 기	제 14 기
영업활동현금흐름	20,231,819,358	25,169,872,791	13,472,146,959	(28,243,776,147)
당기순이익(손실)	5,968,814,700	(7,120,266,805)	13,482,869,132	29,356,552,662
당기순이익조정을 위한 가감	15,826,171,373	31,164,151,199	1,441,898,503	(55,324,041,111)
법인세비용	1,784,835,485	(2,399,510,722)	5,787,303,635	8,832,055,625
이자비용	1,252,958,918	1,547,897,607	5,969,835,529	6,991,067,431
이자수익	(2,325,585,471)	(3,283,669,181)	(12,943,920,912)	(11,681,387,896)
급여	16,995,237	23,641,731	94,115,540	92,214,677
퇴직급여	599,529,749	608,215,437	2,429,006,835	1,809,227,281
생산용생물자산상각비	1,965,348	1,785,498	7,207,224	7,141,992
투자부동산상각비	124,805,392	119,490,929	483,311,586	251,471,891
감가상각비	879,962,384	828,862,763	3,394,833,302	3,180,832,675

무형자산상각비	79,878,140	72,970,611	306,347,503	320,232,605
기타무형자산손상차손				1,000,002
대손상각비	412,000,480	30,000,000	63,668,664	(1,106,165,771)
재고자산폐기손실			704,129,218	
재고자산처분손실	274,934,619			
유형자산폐기손실		11,965,204	292,577,433	2,653,316,127
유형자산처분이익	(3,371,917,000)		(6,412,158)	(55,303,970)
유형자산처분손실	1,963,819,290	145,667	11,718,364	11,977,387
생산용생물자산폐기손실	14,842,482		85,885,994	2,010,557
생산용생물자산처분손실	4,199,146		2,500,750	
생산용생물자산처분이익	(35,934,223)	(2,923,648)	(54,872,037)	(66,353,741)
생물자산의공정가치평가손실		23,926,265	60,878,383	
생물자산의공정가치평가이익	(36,258,202)			(161,248,714)
보증채무손실		21,661,161	21,661,161	37,962,030
보증채무손실충당부채환입	(13,342,897)		(80,919,556)	(22,555,090)
외화환산손실	1,993,990,706	8,463,678,332	42,724,143	7,715,204
외화환산이익	(125,937,980)	(57,283,527)	(3,668,061,560)	(7,513,588,152)
지급임차료	26,692,137	25,317,448	121,624,243	111,210,777
임대료수익	(778,957)	(752,205)	(3,090,999)	(2,942,660)
재해손실	101,355,696		4,286,612,278	
보험수익				(362,229,036)
고객적립금전입액	1,481,265		14,127,672	3,131,861
고객적립금환입액			(10,540)	
당기손익인식금융자산평가손실	102,022,035		74,642,856	
당기손익인식금융자산평가이익	(15,383,384)		(1,345,648)	
당기손익인식금융자산처분이익			(6,955,949)	
당기손익인식금융자산처분손실	1,345,648			
잡이익		(6)		(1)
종속기업투자처분이익	(1,421,903,698)			
매출채권의 감소(증가)	(4,205,111,638)	(8,939,882,131)	(15,187,374,160)	(29,209,382,206)
미수금의 감소(증가)	69,519,999	(667,711,717)	(1,666,525,515)	1,396,641,195
선급금의 감소(증가)	(1,150,600,063)	(172,496,805)	215,217,922	573,769,099
선급비용의 감소(증가)	(187,965,575)	(155,921,562)	(24,275,815)	(167,997,536)
재고자산의 감소(증가)	13,122,926,032	18,491,780,789	(8,839,914,370)	(32,170,763,409)
소비용생물자산의감소(증가)	(900,785,235)	(809,354,728)	(4,649,513,420)	(3,644,149,737)
매입채무의 증가(감소)	6,843,588,173	12,515,148,820	17,225,259,338	4,981,512,600
미지급금의 증가(감소)	(4,091,054,149)	2,346,385,706	4,567,211,221	280,446,016
미지급비용의 증가(감소)	1,158,000,172	919,353,663	454,799,025	703,896,478
예수금의 증가(감소)	(445,757,710)	(694,831,195)	(892,274,397)	(1,831,060,117)
수입보증금의증가(감소)	202,207,015	(180,000,000)	(85,000,000)	10,000,000
선수금의 증가(감소)	3,246,921,447	2,453,167,617	5,215,730,417	2,860,176,675
장기수입보증금의증가(감소)	(175,000,000)	(5,000,000)	(61,000,000)	(782,000,000)
퇴직금의 지급	(82,808,100)	(99,127,380)	(501,073,395)	(559,797,733)
퇴직금의관계사전입(전출)	(187,463,556)	2,478,120	(4,370,775)	90,022,175
사외적립자산의감소(증가)	331,023,256	127,529,180	(1,507,305,405)	(1,086,538,790)
장기선수수익의증가(감소)		1,327,758	(4,137,053)	

기타장기종업원급여부채의증가(감소)	(12,041,040)	(4,114,300)	(302,678,069)	(109,608,912)
이자수취	1,268,274,873	2,390,513,211	10,984,167,695	10,067,361,320
이자지급	(1,117,382,538)	(1,062,576,288)	(5,380,092,691)	(4,997,110,252)
법인세납부(환급)	(1,714,059,050)	(201,948,526)	(7,056,695,680)	(7,346,538,766)
투자활동현금흐름	(19,070,407,798)	(6,840,338,400)	(52,743,892,178)	(36,710,495,293)
단기금융상품의 감소			350,000,000	
단기금융상품의 취득		(700,000,000)	(9,601,000,000)	
단기대여금의 감소	211,506,026	651,135,246	8,062,923,445	5,105,704,416
단기대여금의 취득	(13,829,237,636)	(5,203,193,340)	(16,563,372,977)	(29,488,533,925)
장기대여금의 감소	1,252,730,193	3,547,221,334	9,286,237,376	1,389,395,467
장기대여금의 취득	(1,093,000,000)	(380,000,000)	(4,172,844,950)	(2,351,000,000)
단기보증금의감소			3,246,070	380,963,500
단기보증금의증가	(279,850)	(8,392,650)	(110,392,650)	(392,461,380)
장기보증금의감소	53,925,840	72,020,000	267,012,970	222,297,224
장기보증금의증가	(108,975,140)	(7,475,770)	(934,542,894)	(242,251,550)
당기손익인식금융자산의 처분	249,728,560		1,738,236,457	
당기손익인식금융자산의 취득	(5,500,000,000)		(4,979,280,508)	
만기보유금융자산의 처분			(149,900,000)	
만기보유금융자산의 취득	(260,000)			
종속기업지분투자의증가		(1,000,000,000)	(1,000,000,000)	
생산용생물자산의 처분	120,790,113	17,880,153	126,761,893	128,681,016
투자부동산의 취득			(1,939,580)	(835,415,359)
토지의 처분				70,000,000
토지의 취득	(10,659,000)			(153,560,300)
건물의 처분				71,000,000
건물의 취득			(25,403,830)	(113,940,922)
구축물의 처분				2,062,727
구축물의 취득	(24,500,000)	(2,450,000)	(203,830,000)	(171,050,000)
기계장치의 처분			30,188,183	394,055,368
기계장치의 취득	(120,215,000)	(360,916,700)	(1,785,740,700)	(2,643,077,430)
공기구비품의처분		1,805,000	13,300,261	1,909,091
공기구비품의취득	(94,767,000)	(33,390,528)	(305,341,564)	(641,189,309)
차량운반구의 취득			(4,400,000)	
조경의취득				(73,600,000)
건설중인자산의 취득	(182,041,504)	(3,416,601,145)	(32,795,294,220)	(7,383,373,784)
산업재산권의취득			(5,032,960)	(616,120)
소프트웨어의 취득	(20,353,400)	(17,980,000)	(77,130,000)	(51,704,780)
정부보조금의 수취	25,200,000		93,648,000	6,500,000
보험금의수령				58,710,757
재무활동현금흐름	41,247,484,100	33,740,571,233	(36,916,721,502)	35,352,446,976
종속기업지분투자의취득				(200,000,000)
종속기업지분투자의처분	451,267,520			
단기차입금의 증가	73,894,908,787	105,818,464,161	381,598,393,010	427,916,416,260
단기차입금의 상환	(29,647,898,028)	(72,077,892,928)	(437,986,558,475)	(404,905,143,014)
유동성장기부채의상환	(5,200,794,179)		(6,179,447,562)	(3,387,670,000)
장기차입금의 증가	3,150,000,000		25,680,000,000	15,928,843,730

배당금의 지급			(29,108,475)	
장기차입금의 상환	(1,400,000,000)			
현금및현금성자산에 대한 환율변동효과	9,320,729	3,232,100	(16,196,264)	(7,714,208)
현금및현금성자산의순증가(감소)	42,418,216,389	52,073,337,724	(76,204,662,985)	(29,609,538,672)
기초현금및현금성자산	45,446,304,314	121,650,967,299	121,650,967,299	151,260,505,971
기말현금및현금성자산	87,864,520,703	173,724,305,023	45,446,304,314	121,650,967,299

## 1. 당사의 개요

주식회사 팜스코(이하 "당사")는 1999년에 설립되어 1999년 10월에 주식을 한국거래소에 상장한 회사로서 사료제조업, 축산업, 도축업 및 저장처리업 등을 주 영업목적으로 하고 있으며, 2009년 3월 20일자로 상호를 대상팜스코 주식회사에서 주식회사 팜스코로 변경하였습니다.

당분기말 현재 당사의 자본금은 18,364백만원이며, 당사의 주요 주주는 제일홀딩스(주) (56.34%) 등으로 구성되어 있습니다.

## 2. 재무제표 작성기준

### (1) 회계기준의 적용

당사의 분기재무제표는 한국채택국제회계기준에 따라 작성되는 요약중간재무제표입니다. 동 재무제표는 기업회계기준서 제1034호 '중간재무보고'에 따라 작성되었으며, 연차재무제표에서 요구되는 정보에 비하여 적은 정보를 포함하고 있습니다. 선별적 주석에는 직전 연차 보고기간말 후 발생한 당사의 재무상태와 경영성과의 변동을 이해하는데 유의적인 거래나 사건에 대한 설명을 포함하고 있습니다.

당사의 재무제표는 기업회계기준서 제1027호 '별도재무제표'에 따른 별도재무제표로서 지배기업, 관계기업의 투자자 또는 공동지배기업의 참여자가 투자자산을 피투자자의 보고된 성과와 순자산에 근거하지 않고 직접적인 지분투자에 근거한 회계처리로 표시한 재무제표입니다.

## (2) 추정과 판단

한국채택국제회계기준에서는 중간재무제표를 작성함에 있어서 회계정책의 적용이나, 중간 보고기간말 현재 자산, 부채 및 수익, 비용의 보고금액에 영향을 미치는 사항에 대하여 경영진의 최선의 판단을 기준으로 한 추정치와 가정의 사용을 요구하고 있습니다. 중간보고기간 말 현재 경영진의 최선의 판단을 기준으로 한 추정치와 가정이 실제 환경과 다를 경우 이러한 추정치와 실제결과는 다를 수 있습니다.

분기재무제표에서 사용된 당사의 회계정책의 적용과 추정금액에 대한 경영진의 판단은 2013년 12월 31일로 종료되는 회계연도의 연차재무제표와 동일한 회계정책과 추정의 근거를 사용하였습니다.

## 3. 유의적인 회계정책

당사는 다음에서 설명하고 있는 사항을 제외하고는, 2013년 12월 31일로 종료하는 회계연도의 연차재무제표를 작성할 때에 적용한 것과 동일한 회계정책을 적용하고 있습니다. 다음에서 설명하고 있는 회계정책의 변경사항은 2014년 12월 31일로 종료하는 회계연도의 연차재무제표에도 반영될 것입니다. 다만, 동 개정 기준서 적용시 당사의 분기재무제표에 미치는 유의적인 영향은 없습니다.

회계정책 변경의 내용은 다음과 같습니다.

### ① 금융자산과 금융부채의 상계

2014년 1월 1일 이후 개시하는 회계연도부터 당사는 기업회계기준서 제1032호 '금융상품: 표시'의 개정사항을 적용하고 있습니다. 동 기준서는 당사가 인식한 자산과 부채에 대해 법적으로 집행가능한 상계권리를 보유하고 있고, 순액으로 결제하거나 자산을 실현하는 동시에 부채를 결제할 의도를 가지고 있는 경우에만 금융자산과 금융부채를 상계하고 재무상태표에 순액으로 표시하도록 요구하고 있습니다.

법적으로 집행가능한 상계권리는 미래사건에 좌우되지 않아야만 하고, 기업 자신과 거래상 대방 모두의 정상적인 사업과정의 경우, 채무불이행의 경우 및 지급불능이나 파산의 모든 상황에서 법적으로 집행가능해야 합니다.



차액결제 기준을 충족하기 위해서는 총액결제방식이 신용위험과 유동성위험을 제거하거나 경미한 수준으로 완화되고, 단일의 결제과정이나 결제주기 내에서 채권과 채무를 처리하는 특성을 가지고 있는 경우 등 결제결과가 실질적으로 차액결제와 동일한 방식으로 금액을 결제할 수 있어야 합니다.

## ② 투자기업

2014년 1월 1일 이후 개시하는 회계연도부터 당사는 투자기업과 관련하여 기업회계기준서 제1110호 '연결채무제표', 제1112호 '타기업에 대한 지분의 공시' 및 제1027호 '별도 채무제표'의 개정사항을 적용하고 있습니다.

동 개정사항은 일정한 요건을 만족하는 투자기업의 경우 다른 기업에 대한 지배력 획득시 그 종속기업(투자기업의 투자활동에 관련된 용역을 제공하는 종속기업의 경우 제외)을 연결하거나 기업회계기준서 제1103호 '사업결합'을 적용하지 아니하고, 종속기업에 대한 투자자산을 기업회계기준서 제1039호 '금융상품: 인식과 측정'에 따라 공정가치로 측정하여 당기손익에 반영하도록 하고 있습니다. 다만, 자신이 투자기업이 아닌 투자기업의 지배기업은 종속기업인 투자기업을 통해 지배하는 기업을 포함하여 자신이 지배하는 모든 기업을 연결해야 합니다.

## ③ 손상차손의 공시

2014년 1월 1일 이후 개시하는 회계연도부터 당사는 기업회계기준서 제1036호 '자산손상'의 개정사항을 적용하고 있습니다. 동 기준서는 영업권 및 비한정내용연수무형자산에 대해 손상차손(또는 환입)을 인식한 개별자산이나 현금창출단위에 대해서만 회수가능액을 공시하도록 개정되었습니다.

## ④ 부담금

2014년 1월 1일 이후 개시하는 회계연도부터 당사는 기업회계기준해석서 제2121호 '부담금'의 제정사항을 적용하고 있습니다. 동 기준서는 부담금부채를 인식하게 하는 의무발생사건을 법규에 명시된 부담금납부를 유발하는 활동으로 정의하였습니다. 의무발생사건이 일정 기간에 걸쳐 발생한다면 부담금부채를 점진적으로 인식하고, 최소 활동 임계치에 이르는 것이 의무발생사건이라면 대응하는 부채는 그러한 최소 활동 임계치에 이르렀을 때 인식합니다. 한편, 부담금을 선납하였으나 그 부담금을 납부해야 하는 현재의무가 없다면 자산을 인식합니다.

#### 4. 영업부문

당사는 전략적 영업단위인 5개의 보고부문을 가지고 있으며, 당사의 분기연결재무제표에는 이와 관련된 정보가 공시되어 있습니다.

#### 5. 영업의 계절적 특성

계열화사업부문과 신선육사업부문의 경우 계절변동에 노출되어 있습니다. 일반적으로 여름 휴가로 인해 신선육의 수요가 가장 많이 증가하는 8월이 지육가가 가장 높고 8월을 정점으로 1~2월까지 신선육에 대한 수요가 점차 감소하는 계절적 변동을 보여주고 있습니다.

#### 6. 현금및현금성자산

(1) 당분기말과 전기말 현재 현금및현금성자산의 내역은 다음과 같습니다.

(단위: 천원)

구 분	당분기말	전기말
보유현금	11,905	944
요구불예금	4,039,950	1,807,222
정기예금	40,500,000	41,760,000
기타	43,312,666	1,878,138
합 계	87,864,521	45,446,304

(2) 당분기말과 전기말 현재 사용제한된 현금및현금성자산의 내역은 다음과 같습니다.

(단위: 천원)

구 분	당분기말	전기말	사용제한내용
정기예금	40,500,000	41,760,000	차입금 담보제공

## 7. 매출채권및기타채권

당분기말과 전기말 현재 매출채권및기타채권의 내역은 다음과 같습니다.

(단위: 천원)

구 분	당분기말		전기말	
	유 동	비유동	유 동	비유동
매출채권	128,525,848	-	124,461,923	-
매출채권 대손충당금	(2,122,833)	-	(1,710,832)	-
대여금	20,696,796	56,793,255	23,333,446	40,758,103
미수금	11,820,225	-	7,076,731	-
미수수익	7,413,225	-	6,385,306	-
보증금	1,498,924	6,685,701	1,268,645	6,840,651
보증금 현재가치할인차금	(6,776)	(361,295)	(1,518)	(394,216)
합 계	167,825,409	63,117,661	160,813,701	47,204,538

## 8. 재고자산

당분기말과 전기말 현재 재고자산의 내역은 다음과 같습니다.

(단위: 천원)

구 분	당분기말	전기말
상품	2,663,661	2,185,290
제품	6,668,468	6,835,842
반제품	197,571	149,549
원재료	6,079,500	4,850,560
부재료	428,168	428,748
미착원재료	53,543,026	68,429,835
기타미착품	85,548	-
합 계	69,665,942	82,879,824

당분기와 전분기 중 매출원가에 가감된 재고자산평가손실 및 환입은 없습니다.

## 9. 생물자산

(1) 당분기말과 전기말 현재 생물자산의 내역은 다음과 같습니다.

(단위: 천원)

구 분	당분기말		전기말	
	유 동	비유동	유 동	비유동
소비용생물자산:				
돼지	-	-	1,153,732	-
소	6,912,277	-	6,380,402	-
소 계	6,912,277	-	7,534,134	-
생산용생물자산:				
종우	-	2,192,207	-	2,175,238
합 계	6,912,277	2,192,207	7,534,134	2,175,238

판매목적으로 보유하고 있는 돼지는 주로 출생 후 3월 미만의 자돈으로서 미성숙 생물자산으로 간주되며, 활성시장 및 유사한 자산의 시장가격이 존재하지 않습니다. 또한 거래가 빈번하지 않으며 기대현금흐름 및 현행시장이자율을 신뢰성 있게 추정하기 어려워 공정가치로 평가하지 않았습니다.

소의 공정가치는 기대회수가격에서 기대비용을 차감하고 폐사율을 고려하여 산정하였습니다. 기대회수가격은 축산물 등급판정소의 전국 평균고시가격을 이용하였고, 기대비용은 농림축산식품부에 집계된 통계자료를 이용하여 추정하였습니다. 단, 송아지 및 육성우는 활성시장 및 유사한 자산의 시장가격이 존재하지 않기 때문에 평가대상에서 제외하였습니다.

생산용생물자산은 활성시장 및 유사한 자산의 시장가격이 존재하지 않고, 거래가 빈번하지 않으며 기대현금흐름 및 현행시장이자율을 신뢰성 있게 추정하기 어려워 상각후원가로 평가하였습니다.

(2) 당분기와 전기 중 소비용생물자산의 증감내역은 다음과 같습니다.

(단위: 천원)

구 분	당분기			전 기		
	돼지	소	합 계	돼지	소	합 계
기초금액	1,153,732	6,380,402	7,534,134	298,635	3,892,604	4,191,239
사육으로 인한 증가	271,936	933,806	1,205,742	2,963,468	3,381,983	6,345,451
외부매입으로 인한 증가	32,889,044	-	32,889,044	110,823,711	965,464	111,789,175
보유중인 소비용생물자산의 순공정가치의 변동	-	36,258	36,258	-	(60,878)	(60,878)
수확후 재고자산으로 대체	(13,645,459)	-	(13,645,459)	(42,078,599)	-	(42,078,599)
매출원가	(19,152,629)	(304,957)	(19,457,586)	(70,853,483)	(553,031)	(71,406,514)
현물출자(주1)	(1,425,669)	-	(1,425,669)	-	-	-
기타증감액	(90,955)	(133,232)	(224,187)	-	(1,245,740)	(1,245,740)
기말금액	-	6,912,277	6,912,277	1,153,732	6,380,402	7,534,134

(주1) 당분기 중 하이포크이천농장(주)에 대한 현물출자로 감소하였습니다(주석 39 참조).

(3) 당분기와 전기 중 생산용생물자산의 증감내역은 다음과 같습니다.

(단위: 천원)

구 분	당분기	전 기
취득원가:		
기초금액	2,340,162	1,466,696
사육으로 인한 증가	122,831	1,235,708
처분금액	(147,422)	(181,042)
기타증감액	(24,570)	(181,200)
기말금액	2,291,001	2,340,162
상각누계액:		
기초금액	(164,924)	(359,683)
상각비	(1,965)	(7,207)
처분금액	58,367	106,651
기타증감액	9,728	95,314
기말금액	(98,794)	(164,924)
장부금액:		
기초금액	2,175,238	1,107,013
기말금액	2,192,207	2,175,238

당분기말과 전기말 현재 당사의 생산용생물자산은 종우입니다.

(4) 소비용 생물자산에 대한 공정가치

① 공정가치 서열체계

당분기말과 전기말 현재 소의 공정가치는 각각 6,912,277천원 및 6,380,402천원 이며, 공정가치측정 시에 사용한 투입변수에 기초하여 수준 3 공정가치에 해당하는 것으로 분류하였습니다.

② 수준 3으로 분류되는 공정가치 측정치의 당분기와 전기 중 변동내역은 다음과 같습니다.

(단위: 천원)

구 분	당분기	전 기
기초 장부금액	6,380,402	3,892,604
취득(매입, 사육으로 인한 증가)	933,806	4,347,447
판매	(304,957)	(553,031)
폐기/생산용생물자산으로 대체	(133,232)	(1,245,740)
당해 기간 동안의 총손익		
보유중인 생물자산의 공정가치평가	36,258	(60,878)
기말 장부금액	6,912,277	6,380,402

③ 생물자산의 공정가치 측정에 사용된 가치평가기법과 유의적인 관측불가능한 투입변수는 다음과 같습니다.

구 분	가치평가기법	관측불가능한 투입변수	주요 관측불가능한 변수와 공정가치의 상관관계
소비용 생물자산 (소)	시장비교기법 유사한 연령, 무게, 종 및 유전적 구성에 따른 시장가치에 기초	- Kg당 단가: 보고기간말 현재 축산물등급판정소의 도매시장 전국 경락가격정보를 활용하여 당사의 최근 1년간 등급판정실적을 반영한 조정단가 - 월령별 Kg: 월령별 평균체중 적용	- Kg당 단가 추정치가 증가(감소)하면 공정가치 증가(감소)

(5) 당사는 생물자산과 관련하여 다양한 위험에 노출되어 있으며, 이와 관련된 위험관리전략은 다음과 같습니다.

① 규제 및 환경위험

당사는 영업활동을 수행하는 사업장 소재지 또는 한국의 법령과 규정의 적용을 받습니다. 당사는 지역의 환경 및 기타 법률을 준수하기 위한 정책 및 절차를 실행하고 있으며, 경영진은 당사의 정책이 이러한 위험의 관리에 적합한지에 대하여 주기적으로 검토를 수행하고 있습니다.

② 수요 및 공급위험

당사는 생물자산의 가격 및 판매수량의 변동에서 발생하는 위험에 노출되어 있습니다. 가능한 경우, 당사는 수확하는 수량을 시장의 공급 및 수량에 맞추는 것으로 이 위험을 관리하고 있습니다. 경영진은 정기적으로 추정 수확 수량과 가격결정과 관련하여 산업추세를 분석하고 있습니다.

③ 질병 및 기타위험

당사는 보유중인 생물자산의 질병 및 기타위험으로 인한 손상의 위험에 노출되어 있습니다. 당사는 정기적으로 생물자산의 건강상태를 점검하고, 질병에 대하여 조사하는 것을 포함하며, 이러한 위험을 감시 및 관리하기 위한 절차를 수립하고 운영하고 있습니다. 한편, 당사는 질병에 대한 위험을 통제하기 위하여 당사가 공급하는 사료만을 사용하고 있으며, 재해로부터 발생하는 손해에 대비하여 보험에 가입하고 있습니다.

10. 기타금융자산

(1) 당분기말과 전기말 현재 기타금융자산의 내역은 다음과 같습니다.

(단위: 천원)

구 분	당분기말			전기말		
	유 동	비유동	합 계	유 동	비유동	합 계
당기손익인식금융자산	8,338,718	-	8,338,718	3,174,703	-	3,174,703
매도가능금융자산	-	5,605,247	5,605,247	-	5,605,247	5,605,247
만기보유금융자산(주1)	3,000,000	550,915	3,550,915	3,000,000	550,655	3,550,655
합 계	11,338,718	6,156,162	17,494,880	6,174,703	6,155,902	12,330,605

(주1) 당분기말과 전기말 현재 유동성 만기보유금융자산은 기타 특수관계자인 (주)에코캐피탈이 발행한 투자사채 3,000,000천원입니다(주석 38 참조).

(2) 당분기말과 전기말 현재 당기손익인식금융자산의 세부내역은 다음과 같습니다.

(단위: 천원)

구 분	당분기말		전기말	
	취득원가	공정가치	취득원가	공정가치
파생결합증권(주1)	2,000,000	1,833,804	2,000,000	1,935,826
파생결합사채	500,000	502,331	248,000	249,346
수익증권	6,000,000	6,002,583	1,000,000	989,531
합 계	8,500,000	8,338,718	3,248,000	3,174,703

(주1) KOSPI200 지수 및 HSCEI 지수를 기초자산으로 하고 조기상환권이 부여된 원금비보 장형 ELS에 가입한 금액이며, 일정요건 충족시 약정투자수익을 얻을 수 있는 상품으로써, 투자에 따른 최대손실률은 원금의 100%입니다.

(3) 당분기와 전기 중 당기손익인식금융자산의 변동내역은 다음과 같습니다.

(단위: 천원)

구 분	당분기	전 기
기초금액	3,174,703	-
취득금액	5,500,000	4,979,281
처분금액	(249,346)	(1,731,281)
당기손익으로 인식한 평가액	(86,639)	(73,297)
기말금액	8,338,718	3,174,703

(4) 당분기말과 전기말 현재 매도가능금융자산의 세부내역은 다음과 같습니다.

(단위: 천원)

구 분	주식수(주)	지분율(%)	취득원가	장부금액	
				당분기말	전기말
시장성 없는 지분증권:					
(주)사료회관(주1)	1,000	2.35	10,000	10,000	10,000
Harim USA Ltd.(주2)	477,011	18.97	3,913,049	5,497,016	5,497,016
수원컨트리클럽(주1)	1	0.02	98,231	98,231	98,231
합 계			4,021,280	5,605,247	5,605,247

(주1) 활성거래시장이 존재하지 않고 공정가치를 신뢰성 있게 측정할 수 없거나 공정가치와 취득원가와의 차이가 중요하지 않아 취득원가로 측정하였습니다.



(주2) 시장성 없는 지분상품 중 공정가치로 평가한 Harim USA, Ltd.의 가치평가에 사용한 평가방법 등은 다음과 같습니다.

평가기법	유의적이지만 관측가능하지 않은 투입변수	공정가치측정과 유의적이지만 관측가능하지 않은 투입변수간 상호관계
확인된 현금흐름	<ul style="list-style-type: none"> <li>- 성장률: 추정기간(5년) 내에는 업계평균성장률과 회사사업계획을 반영하여 산정, 추정기간 이후의 영구성장률은 0%를 가정</li> <li>- 위험조정할인율: 6.25%</li> </ul>	추정된 공정가치는 다음에 따라 증가(감소) <ul style="list-style-type: none"> <li>- 예상수익성장률이 높아지는(낮아지는) 경우</li> <li>- NOPLAT 또는 EBITDA가 높아지는(낮아지는) 경우</li> <li>- 위험조정할인율이 낮아지는(높아지는) 경우</li> </ul> 일반적으로, 수익성장률은 NOPLAT 및 EBITDA와 유사하게 변동

(5) 당분기와 전기 중 매도가능금융자산의 변동내역은 다음과 같습니다.

(단위: 천원)

구 분	취득원가		매도가능금융자산평가 손익(법인세효과 차감전)		장부금액	
	당분기	전 기	당분기	전 기	당분기	전 기
기초금액	4,021,280	4,021,280	1,583,967	440,045	5,605,247	4,461,325
기타포괄손익으로 인식한 평가액	-	-	-	1,143,922	-	1,143,922
기말금액	4,021,280	4,021,280	1,583,967	1,583,967	5,605,247	5,605,247

(6) 당분기와 전기 중 만기보유금융자산의 변동내역은 다음과 같습니다.

(단위: 천원)

구 분	당분기			전 기		
	유 동	비유동	합 계	유 동	비유동	합 계
기초금액	3,000,000	550,655	3,550,655	3,000,000	400,755	3,400,755
취득	-	260	260	-	149,900	149,900
기말금액	3,000,000	550,915	3,550,915	3,000,000	550,655	3,550,655

(7) 당분기말과 전기말 현재 만기보유금융자산의 잔여 만기는 다음과 같습니다.

(단위: 천원)

잔여만기	당분기말			전기말		
	국공채	회사채	합 계	국공채	회사채	합 계
1년 이내	-	3,000,000	3,000,000	-	3,000,000	3,000,000
1~5년	150,915	-	150,915	150,655	-	150,655
5년 이후	-	400,000	400,000	-	400,000	400,000
합 계	150,915	3,400,000	3,550,915	150,655	3,400,000	3,550,655

## 11. 기타자산

당분기말과 전기말 현재 기타자산의 내역은 다음과 같습니다.

(단위: 천원)

구 분	당분기말		전기말	
	유 동	비유동	유 동	비유동
선급금	1,768,057	-	2,448,346	-
선급비용	956,485	257,753	768,387	284,577
합 계	2,724,542	257,753	3,216,733	284,577

## 12. 장단기금융상품

(1) 당분기말 전기말 현재 단기금융상품의 내역은 다음과 같습니다.

(단위: 천원)

구 분	당분기말	전기말	사용제한내용
정기예금	3,400,000	3,400,000	차입금 담보제공
	301,000	301,000	특수관계자 차입금 담보
	850,000	850,000	선입거래담보
	3,000,000	4,600,000	금융기관 당사채무보증에 대한 담보제공
	100,000	100,000	금융기관 타인채무보증에 대한 담보제공
	1,600,000	-	
합 계	9,251,000	9,251,000	

(2) 당분기말과 전기말 현재 장기금융상품의 내역은 다음과 같습니다.

(단위: 천원)

구 분	당분기말	전기말	사용제한내용
당좌개설보증금	5,300	5,300	당좌개설보증금
정기예금	350,000	350,000	특수관계자 차입금 담보
합 계	355,300	355,300	

### 13. 관계기업지분투자

당분기말과 전기말 현재 관계기업지분투자의 내역은 다음과 같습니다.

(단위: 천원)

회사명	소재지	주요 영업활동	지분율(%)		장부금액	
			당분기말	전기말	당분기말	전기말
(유)농업회사법인그린피그팜스	전남 해남군	양돈업	49.00	49.00	588,000	588,000

당분기와 전기 중 관계기업지분투자의 변동은 없습니다.

### 14. 종속기업지분투자

(1) 당분기말과 전기말 현재 종속기업지분투자의 내역은 다음과 같습니다.

(단위: 천원)

회사명	소재지	주요 영업활동	지분율(%)		장부금액	
			당분기말	전기말	당분기말	전기말
PT하림	인도네시아	옥수수유통업	99.97	99.97	4,187,767	4,187,767
농업회사법인(주)포크랜드	경북 성주군	양돈업	50.00	50.00	1,250,000	1,250,000
농업회사법인팜스원(주)	경기 안성시	양돈업	90.00	90.00	5,235,989	5,235,989
농업회사법인포크빌(주)	경북 영천시	양돈업	89.99	89.99	1,627,000	1,627,000
농업회사법인하이팜(주)(주1,2)	경북 성주군	양돈업	60.00	60.00	1,886,754	1,886,754
대성축산영농조합법인	충북 증평군	양돈업	96.89	96.89	4,263,368	4,263,368
(주)하이포크	서울 성동구	축산물가공및판매	100.00	100.00	1,000,000	1,000,000
하이포크이천농장(주)	경기 이천시	양돈업	90.00	-	31,256,780	-
합 계					50,707,658	19,450,878

(주1) 당분기말 현재 농업회사법인하이팜(주)에 대한 당사의 보통주지분율은 46.7% (35천주)이나 당사의 종속기업인 대성축산영농조합법인이 13.3%의 보통주지분을 추가로 보유하고 있어 종속기업지분투자로 분류하고 있습니다.

(주2) 당분기말 현재 농업회사법인하이팜(주)에 대한 당사의 우선주지분율은 100% (25천주)이며, 해당 우선주 지분율을 포함하여 표시하였습니다.

(2) 당분기와 전기 중 종속기업지분투자의 변동내역은 다음과 같습니다.

① 당분기

(단위: 천원)

구 분	PT하림	농업회사 법인 (주)포크랜드	농업회사 법인 팜스원(주)	농업회사 법인 포크빌(주)	농업회사 법인 하이팜(주)	대성축산 영농조합 법인	(주)하이포크	하이포크 이천농장(주)	합 계
기초금액	4,187,767	1,250,000	5,235,989	1,627,000	1,886,754	4,263,368	1,000,000	-	19,450,878
취득(주1)	-	-	-	-	-	-	-	34,729,758	34,729,758
처분(주1)	-	-	-	-	-	-	-	(3,472,978)	(3,472,978)
분기말금액	4,187,767	1,250,000	5,235,989	1,627,000	1,886,754	4,263,368	1,000,000	31,256,780	50,707,658

(주1) 당분기 중 하이포크이천농장(주)에 대한 현물출자로 34,729,758천원을 취득하였으며 (주석 39 참조), 이 중 3,472,978천원을 당분기 중 종속기업인 대성축산영농조합법인에 처분하였습니다.

② 전기

(단위: 천원)

구 분	PT하림	농업회사 법인 (주)포크랜드	농업회사 법인 팜스원(주)	농업회사 법인 포크빌(주)	농업회사 법인 하이팜(주)	대성축산 영농조합 법인	(주)하이포크	합 계
기초금액	4,187,767	1,250,000	5,235,989	1,627,000	1,886,754	4,263,368	-	18,450,878
취득	-	-	-	-	-	-	1,000,000	1,000,000
기말금액	4,187,767	1,250,000	5,235,989	1,627,000	1,886,754	4,263,368	1,000,000	19,450,878

15. 투자부동산

(1) 당분기말과 전기말 현재 투자부동산 내역은 다음과 같습니다.

(단위: 천원)

구 분	당분기말	전기말
토지	84,550	84,550
건물	15,263,739	15,388,544
합 계	15,348,289	15,473,094

(2) 당분기 중 투자부동산의 증감내역은 다음과 같습니다.

(단위: 천원)

구 분	토 지	건 물	합 계
취득원가:			
기초금액	84,550	16,303,532	16,388,082
분기말금액	84,550	16,303,532	16,388,082
상각누계액:			
기초금액	-	(914,988)	(914,988)
투자부동산상각비	-	(124,805)	(124,805)
분기말금액	-	(1,039,793)	(1,039,793)
장부금액:			
기초금액	84,550	15,388,544	15,473,094
분기말금액	84,550	15,263,739	15,348,289

(3) 전기 중 투자부동산의 증감내역은 다음과 같습니다.

(단위: 천원)

구 분	토 지	건 물	합 계
취득원가:			
기초금액	84,550	15,407,770	15,492,320
취득금액	-	1,940	1,940
유형자산대체	-	331,185	331,185
기타증감액(주1)	-	562,637	562,637
기말금액	84,550	16,303,532	16,388,082
상각누계액:			
기초금액	-	(367,716)	(367,716)
투자부동산상각비	-	(483,312)	(483,312)
유형자산대체	-	(63,960)	(63,960)
기말금액	-	(914,988)	(914,988)
장부금액:			
기초금액	84,550	15,040,054	15,124,604
기말금액	84,550	15,388,544	15,473,094

(주1) 건설중인자산의 본계정 대체금액입니다.

## 16. 유형자산

(1) 당분기말과 전기말 현재 유형자산 내역은 다음과 같습니다.

(단위: 천원)

구 분	당분기말	전기말
토지	66,005,656	82,995,324
건물	14,962,262	15,136,964
구축물	3,088,437	3,267,380
기계장치	18,795,178	19,799,102
공기구비품	1,351,406	1,391,058
차량운반구	176,311	247,566
조경	73,600	73,600
건설중인자산	1,415,740	29,183,926
합 계	105,868,590	152,094,920

(2) 당분기 중 유형자산의 증감내역은 다음과 같습니다.

(단위: 천원)

구 분	토지	건물	구축물	기계장치	공기구비품	차량운반구	조경	건설중인 자산	합 계
취득원가:									
기초금액	82,995,324	24,640,162	6,753,129	30,365,937	3,745,610	741,992	73,600	29,183,926	178,499,680
취득금액	10,659	-	24,500	120,215	94,767	-	-	182,042	432,183
현물출자(주1)	(17,000,327)	(31,350)	(141,050)	(765,050)	(6,621)	(86,993)	-	(27,888,904)	(45,920,295)
기타증감액(주2)	-	-	-	58,900	-	-	-	(61,324)	(2,424)
분기말금액	66,005,656	24,608,812	6,636,579	29,780,002	3,833,756	654,999	73,600	1,415,740	133,009,144
감가상각누계액:									
기초금액	-	(9,503,198)	(3,485,749)	(10,470,892)	(2,354,552)	(494,426)	-	-	(26,308,817)
감가상각비	-	(144,593)	(75,279)	(516,203)	(129,895)	(16,996)	-	-	(882,966)
현물출자(주1)	-	1,241	12,886	120,410	2,097	32,734	-	-	169,368
분기말금액	-	(9,646,550)	(3,548,142)	(10,866,685)	(2,482,350)	(478,688)	-	-	(27,022,415)
정부보조금:									
기초금액	-	-	-	(95,943)	-	-	-	-	(95,943)
수령액	-	-	-	(25,200)	-	-	-	-	(25,200)
감가상각비상계액	-	-	-	3,004	-	-	-	-	3,004
분기말금액	-	-	-	(118,139)	-	-	-	-	(118,139)
장부금액:									
기초금액	82,995,324	15,136,964	3,267,380	19,799,102	1,391,058	247,566	73,600	29,183,926	152,094,920
분기말금액	66,005,656	14,962,262	3,088,437	18,795,178	1,351,406	176,311	73,600	1,415,740	105,868,590

(주1) 하이포크이천농장(주)에 대한 현물출자로 감소하였습니다(주석 39 참조).

(주2) 무형자산으로 2,424천원 대체되었습니다.

(3) 전기 중 유형자산의 증감내역은 다음과 같습니다.

(단위: 천원)

구분	토지	건물	구축물	기계장치	공기구비품	차량운반구	조경	건설중인 자산	합계
취득원가:									
기초금액	80,358,534	24,533,526	6,577,705	26,026,799	3,470,995	737,592	73,600	3,169,621	144,948,372
취득금액	-	25,404	203,830	1,785,741	305,342	4,400	-	32,795,294	35,120,011
처분금액	-	-	-	(47,581)	(150,535)	-	-	-	(198,116)
투자부동산대체	-	(331,185)	-	-	-	-	-	(562,637)	(893,822)
폐기	-	-	(47,106)	(309,632)	(23,403)	-	-	-	(380,141)
기타증감액(주1,2)	2,636,790	412,417	18,700	2,910,610	143,212	-	-	(6,218,352)	(96,623)
기말금액	82,995,324	24,640,162	6,753,129	30,365,937	3,745,610	741,992	73,600	29,183,926	178,499,680
감가상각누계액:									
기초금액	-	(8,998,309)	(3,202,715)	(8,564,636)	(2,026,321)	(419,077)	-	-	(23,211,058)
감가상각비	-	(568,849)	(299,670)	(1,959,948)	(494,788)	(75,349)	-	-	(3,398,604)
처분금액	-	-	-	6,150	143,172	-	-	-	149,322
투자부동산대체	-	63,960	-	-	-	-	-	-	63,960
폐기	-	-	16,636	47,542	23,385	-	-	-	87,563
기말금액	-	(9,503,198)	(3,485,749)	(10,470,892)	(2,354,552)	(494,426)	-	-	(26,308,817)
정부보조금:									
기초금액	-	-	-	(6,067)	-	-	-	-	(6,067)
수령액	-	-	-	(93,648)	-	-	-	-	(93,648)
감가상각비상계액	-	-	-	3,772	-	-	-	-	3,772
기말금액	-	-	-	(95,943)	-	-	-	-	(95,943)
장부금액:									
기초금액	80,358,534	15,535,217	3,374,990	17,456,096	1,444,674	318,515	73,600	3,169,621	121,731,247
기말금액	82,995,324	15,136,964	3,267,380	19,799,102	1,391,058	247,566	73,600	29,183,926	152,094,920

(주1) 차입원가 중 85,726천원을 자본화하여 유형자산의 취득원가에 포함하였으며 적용된 자본화 이자율은 3.36%입니다.

(주2) 무형자산으로 182,349천원 대체되었습니다.

17. 무형자산

(1) 당분기말과 전기말 현재 무형자산 내역은 다음과 같습니다.

(단위: 천원)

구 분	당분기말	전기말
산업재산권	7,335	5,088
소프트웨어	711,309	770,657
회원권	151,065	151,065
합 계	869,709	926,810

(2) 당분기 중 무형자산의 증감내역은 다음과 같습니다.

(단위: 천원)

구 분	산업재산권	소프트웨어	회원권	기타무형자산	합 계
취득원가:					
기초금액	5,649	2,188,288	151,065	22,750	2,367,752
취득금액	-	20,353	-	-	20,353
기타증감액(주1)	2,424	-	-	-	2,424
분기말금액	8,073	2,208,641	151,065	22,750	2,390,529
상각누계액:					
기초금액	(561)	(1,157,601)	-	(21,750)	(1,179,912)
무형자산상각비	(177)	(101,370)	-	-	(101,547)
분기말금액	(738)	(1,258,971)	-	(21,750)	(1,281,459)
손상차손누계액:					
기초금액	-	-	-	(1,000)	(1,000)
분기말금액	-	-	-	(1,000)	(1,000)
정부보조금:					
기초금액	-	(260,030)	-	-	(260,030)
무형자산상각비상계액	-	21,669	-	-	21,669
분기말금액	-	(238,361)	-	-	(238,361)
장부금액:					
기초금액	5,088	770,657	151,065	-	926,810
분기말금액	7,335	711,309	151,065	-	869,709

(주1) 건설중인자산의 본계정 대체금액입니다.



(3) 전기 중 무형자산의 증감내역은 다음과 같습니다.

(단위: 천원)

구 분	산업재산권	소프트웨어	회원권	기타무형자산	합 계
취득원가:					
기초금액	616	1,928,809	151,065	22,750	2,103,240
취득금액	5,033	77,130	-	-	82,163
기타증감액(주1)	-	182,349	-	-	182,349
기말금액	5,649	2,188,288	151,065	22,750	2,367,752
상각누계액:					
기초금액	(103)	(765,786)	-	(21,000)	(786,889)
무형자산상각비	(458)	(391,815)	-	(750)	(393,023)
기말금액	(561)	(1,157,601)	-	(21,750)	(1,179,912)
손상차손누계액:					
기초금액	-	-	-	(1,000)	(1,000)
기말금액	-	-	-	(1,000)	(1,000)
정부보조금:					
기초금액	-	(346,706)	-	-	(346,706)
무형자산상각비상계액	-	86,676	-	-	86,676
기말금액	-	(260,030)	-	-	(260,030)
장부금액:					
기초금액	513	816,317	151,065	750	968,645
기말금액	5,088	770,657	151,065	-	926,810

(4) 당분기말과 전기말 현재 비한정내용연수의 무형자산은 다음과 같습니다.

(단위: 천원)

구 분	당분기말	전기말
회원권	151,065	151,065

(5) 당분기와 전분기 중 비용으로 인식된 경상개발비는 다음과 같습니다.

(단위: 천원)

구 분	당분기	전분기
제조원가	623	1,147
판매비	15,122	28,210
합 계	15,745	29,357

18. 담보제공자산

(1) 당분기말 현재 당사의 채무를 위하여 담보로 제공되어 있는 자산의 내역은 다음과 같습니다(특수관계자에게 제공한 담보내역 및 특수관계자로부터 제공받고 있는 담보내역은 주석 38 참조).

(단위: 천원,천USD)

담보제공자산	장부금액	담보설정금액	차입금종류	차입금액	담보권자
토지,건물, 기계장치 등	5,252,729	3,240,000	시설자금	2,700,000	국민은행
	20,221,906	USD 24,000	수입유산스	USD 23,321	한국산업은행
	58,188,920	USD 20,000	수입유산스	USD 22,635	농협은행
		20,000,000	시설자금	3,150,000	
		2,190,000	일반자금	2,190,000	
	3,650,000	정책자금	2,949,980		
소 계	83,663,555	USD 44,000 29,080,000		USD 45,956 10,989,980	
현금및 현금성자산	12,000,000	USD 10,000	외화대출	USD 10,000	국민은행
	13,500,000	USD 10,000	외화대출	USD 10,000	하나은행
	11,000,000	USD 9,000	외화대출	USD 9,000	우리은행
	4,000,000	USD 3,000	외화대출	USD 3,000	한국외환은행
단기금융상품	3,400,000	USD 2,400	외화대출	USD 2,400	농협은행
소 계	43,900,000	USD 34,400		USD 34,400	
합 계	127,563,555	USD 78,400 29,080,000		USD 80,356 10,989,980	

(2) 당분기말 현재 타인을 위하여 담보로 제공된 자산의 내역은 다음과 같습니다.

(단위: 천원)

담보제공자산	장부금액	담보설정금액	차입금종류	담보권자
단기금융상품	150,000	150,000	선수금 (선입거래담보)	강동농업협동조합
	700,000	700,000		용인축산농협
	100,000	78,000		외환은행(주1)
합 계	950,000	928,000		

(주1) 옥종농협의 제3자 대출에 대하여 외환은행이 지급보증을 제공하고 있으며, 동 지급보증에 대하여 당사의 정기예금이 담보로 제공되어 있습니다.

(3) 당분기말 현재 제3자(개별농가)를 위하여 제공한 지급보증 내역은 다음과 같습니다(특수 관계자에게 제공한 지급보증 내역은 주석 38 참조).

(단위: 천원)

지급보증제공처	한도금액	실행금액
하나은행	10,000,000	4,730,024
(주)에코캐피탈	11,920,966	11,920,966
합 계	21,920,966	16,650,990

당분기말 현재 상기 지급보증 등과 관련하여 171,240천원이 금융보증부채로 계상되어 있습니다(주석 22 참조).

(4) 당분기말 현재 한국농어촌공사로부터 차입한 2,700,000천원에 대하여 우리은행으로부터 2,835,000천원의 지급보증을 제공받고 있으며, 동 지급보증에 대하여 당사의 정기예금 3,000,000천원이 담보로 제공되어 있습니다.

#### 19. 매입채무및기타채무

당분기말과 전기말 현재 매입채무및기타채무의 내역은 다음과 같습니다.

(단위: 천원)

구 분	당분기말		전기말	
	유 동	비유동	유 동	비유동
매입채무	27,124,905	-	36,375,371	-
미지급금	8,464,843	-	12,555,897	-
미지급비용	3,443,628	-	2,313,845	-
예수금	521,002	-	906,759	-
수입보증금	309,175	688,638	106,968	1,003,639
수입보증금 현재가치할인차금	-	(9,218)	-	(9,997)
합 계	39,863,553	679,420	52,258,840	993,642

## 20. 차입부채

(1) 당분기말과 전기말 현재 차입부채의 내역은 다음과 같습니다.

(단위: 천원)

구분	당분기말	전기말
단기차입부채:		
단기차입금	204,168,846	143,478,459
유동성장기부채	10,659,257	15,832,987
유동성교환사채	15,369,919	29,418,130
장기차입부채:		
장기차입금	20,373,310	32,203,310
합계	250,571,332	220,932,886

(2) 당분기말과 전기말 현재 단기차입금과 장기차입금의 내역은 다음과 같습니다.

(단위: 천원)

차입처	구분	이자율(%)	당분기말	전기말
단기차입금:				
국민은행 외 4개	담보부 외화대출	Libor 3M+0.95~1.19	36,766,720	33,136,420
한국수출입은행	무담보 외화대출	Libor 3M+1.72	32,064,000	-
농협은행 외 1개	담보부 수입유산스	Libor 6M+0.27~0.28	49,117,400	35,770,842
국민은행 외 6개	무담보 수입유산스	Libor 6M+0.29~0.38	86,220,726	74,571,197
소계			204,168,846	143,478,459
장기차입금:				
농협은행 외 1개	담보부 시설자금	3.36~3.40	5,850,000	16,280,000
농협은행	담보부 일반자금	3.00	2,190,000	2,190,000
농협은행	담보부 축산발전기금	3.00	2,949,980	2,949,980
우리은행 외 3개	무담보 축산발전기금	3.00~4.00	15,200,000	15,200,000
농협은행 외 1개	담보부 수입유산스	-	-	1,788,228
국민은행 외 2개	무담보 수입유산스	Libor 12M+0.67~0.69	2,142,587	5,528,089
한국농어촌공사	해외농업개발자금	1.50	2,700,000	4,100,000
KoFC KDBC-JKL	무보증 교환사채	8.00	15,369,919	29,418,130
소계			46,402,486	77,454,427
유동성 장기차입부채			(10,659,257)	(15,832,987)
유동성 교환사채(주1)			(15,369,919)	(29,418,130)
합계			20,373,310	32,203,310

(주1) 교환사채의 조기상환조건에 따라 당분기말과 전기말 현재 유동성 교환사채로 분류하였습니다.

(3) 당분기 중 신규로 발행하거나 상환된 차입금 내역은 다음과 같습니다.

(단위: 천원)

구 분	이자율(%)	장부금액	만기(년)
기초		220,932,886	
신규 발행:			
외화단기차입금	1.20~1.95	35,100,000	2014
유산스차입금	0.58~0.66	53,387,975	2014
원화장기차입금	3.36	3,150,000	2018
소 계		91,637,975	
상환:			
유산스차입금	0.65~0.69	(29,647,898)	2014
유동성외화장기차입금	1.25~1.31	(5,200,794)	2014
원화장기차입금	2.00	(1,400,000)	2027
소 계		(36,248,692)	
기타:			
유동성교환사채 교환		(14,550,296)	
현물출자로 인한 감소(주1)		(13,580,000)	
교환권조정 변동분		502,085	
환율변동효과		1,877,374	
소 계		(25,750,837)	
당분기말		250,571,332	

(주1) 하이포크이천농장(주)에 대한 현물출자로 감소하였습니다(주석 39 참조).

(4) 당분기말 현재 장기차입부채의 연도별 상환계획은 다음과 같습니다.

(단위: 천원)

구 분	1년 미만	1년~2년	2년~3년	3년~4년	4년~5년	합 계
장기차입금	10,659,257	9,400,000	2,423,310	2,700,000	5,850,000	31,032,567
교환사채	15,369,919	-	-	-	-	15,369,919
합 계	26,029,176	9,400,000	2,423,310	2,700,000	5,850,000	46,402,486

(5) 교환사채

① 당분기말과 전기말 현재 당사가 발행한 교환사채의 내역은 다음과 같습니다.

(단위: 천원)

구 분	만기일	연이자율(%)	당분기말	전기말
1회 무보증 교환사채	2016.6.8	8.00	12,649,280	24,649,280
교환사채상환할증금			5,317,125	10,361,325
교환권조정			(2,596,486)	(5,592,475)
합 계			15,369,919	29,418,130

② 상기 교환사채의 발행조건 등은 다음과 같습니다.

사채명	제1회 무기명식 이권부 무보증 교환사채	
용도	시설자금 조달	
발행일/만기일	2011.6.8 / 2016.6.8	
액면이자율	1.00%	
원금상환방법	만기 일시상환	
교환청구기간(주1)	2011년 7월 8일~2016년 5월 8일	
Put 옵션(주2)	행사가능 기간	2013년 6월 8일, 2013년 12월 8일 2014년 6월 8일, 2014년 12월 8일 2015년 6월 8일, 2015년 12월 8일 2016년 6월 8일
	상환금액	2013년 6월 8일 원금의 107.2398%, 2013년 12월 8일 원금의 109.1579% 2014년 6월 8일 원금의 111.1086%, 2014년 12월 8일 원금의 113.1141% 2015년 6월 8일 원금의 115.1535%, 2015년 12월 8일 원금의 117.2502% 2016년 6월 8일 원금의 119.3883%

(주1) 당분기 중 교환권의 48.68%가 행사되어 자기주식 2,400,000주가 교환되었습니다.

(주2) 사채권자는 사채발행 후 2년이 경과한 시점부터 매 6개월마다 조기상환일에 일시상환할 것을 청구할 수 있습니다.

③ 당분기말 현재 교환대상인 주식의 교환가격 등은 다음과 같습니다.

회 차	1회
교환대상	자기주식
액면가액	500원
1주당 교환가격	5,000원
만기보장수익율	연 8.00%, 6개월 복리

## 21. 기타부채

당분기말과 전기말 현재 기타부채의 내역은 다음과 같습니다.

(단위: 천원)

구 분	당분기말		전기말	
	유 동	비유동	유 동	비유동
선수금	23,436,427	-	20,189,506	-
선수수익	3,229	5,990	3,201	6,796
기타장기종업원급여부채	-	472,392	-	467,438
이연수익(주1)	-	13,406	-	13,112
합 계	23,439,656	491,788	20,192,707	487,346

(주1) 당사는 영업정책의 일환으로 회원적립금제도를 운영하고 있는 바, 동 적립금 부여에 따라 예상되는 미래의 부담액을 매출에서 차감하고 이연수익으로 계상하고 있습니다.

## 22. 기타비유동금융부채

당사의 기타비유동금융부채는 전액 금융보증부채로 구성되어 있으며 당분기와 전기 중 금융보증부채 변동내역은 다음과 같습니다.

(단위: 천원)

구 분	당분기	전 기
기초금액	184,583	243,841
증가금액	-	21,661
감소금액	(13,343)	(80,919)
기말금액	171,240	184,583

당사는 거래농가 대출에 대한 지급보증 등과 관련하여 유사 보증수수료율을 고려하여 금융보증부채로 계상하고 있습니다.

23. 종업원급여

(1) 당분기말과 전기말 현재 당사의 확정급여부채 및 기타 종업원급여와 관련된 부채의 내역은 다음과 같습니다.

(단위: 천원)

구 분	당분기말	전기말
미지급비용(연차수당)	477,983	477,983
확정급여부채	3,820,417	3,454,519
기타장기종업원급여부채(장기근속포상)	472,392	467,438
합 계	4,770,792	4,399,940

(2) 당분기와 전기 중 순확정급여부채의 내역은 다음과 같습니다.

(단위: 천원)

구 분	확정급여채무		사외적립자산 공정가치		순확정급여부채	
	당분기	전기	당분기	전기	당분기	전기
기초금액	12,324,147	11,323,129	(8,869,628)	(7,139,593)	3,454,519	4,183,536
당기 비용으로 인식:						
당기근무원가	558,089	2,246,965	-	-	558,089	2,246,965
이자원가(수익)	142,940	474,765	(101,499)	(292,723)	41,441	182,042
소 계	701,029	2,721,730	(101,499)	(292,723)	599,530	2,429,007
기타포괄손익으로 인식:						
- 재측정손실(이익)	-	(1,215,268)	-	-	-	(1,215,268)
- 사외적립자산수익	-	-	44,687	69,994	44,687	69,994
소 계	-	(1,215,268)	44,687	69,994	44,687	(1,145,274)
기타:						
납부한 기여금	-	-	-	(2,000,000)	-	(2,000,000)
급여 지급	(82,808)	(501,073)	143,560	492,694	60,752	(8,379)
관계사전입(전출)	(526,534)	(4,371)	187,463	-	(339,071)	(4,371)
소 계	(609,342)	(505,444)	331,023	(1,507,306)	(278,319)	(2,012,750)
기말금액	12,415,834	12,324,147	(8,595,417)	(8,869,628)	3,820,417	3,454,519



(3) 당분기와 전분기 중 당사는 확정급여제도 관련 퇴직급여를 아래와 같이 분류하고 있습니다.

(단위: 천원)

구 분	당분기	전분기
매출원가	169,817	144,897
판매비	324,410	371,058
관리비	105,303	92,260
합 계	599,530	608,215

(4) 당분기말과 전기말 현재 당사의 사외적립자산의 구성내역은 다음과 같습니다.

(단위: 천원)

구 분	당분기말	전기말
퇴직연금(신탁자산 등)	8,574,757	8,848,968
국민연금전환금	20,660	20,660
합 계	8,595,417	8,869,628

## 24. 우발부채와 약정사항

(1) 당분기말 현재 당사의 차입금 등 한도 약정현황은 다음과 같습니다.

(단위: 천원,천USD)

제공자	약정내용	원화환산금액		외화금액(외화표시)	
		한도	실행액	한도	실행액
국민은행	일반대출	2,700,000	2,700,000	-	-
한국수출입은행 외 5개	일반대출(외화)	79,518,720	68,830,720	USD 74,400	USD 64,400
수협은행 외 1개	기업구매카드	11,500,000	6,734,884	-	-
국민은행 외 7개	수입L/C개설	160,320,000	131,729,848	USD 150,000	USD 123,251
농협은행	시설자금	20,000,000	3,150,000	-	-
우리은행 외 2개	축산발전기금	20,339,980	20,339,980	-	-
(주)에코캐피탈 외 3개	기타약정(지급보증)	24,815,966	19,545,990	-	-
한국농어촌공사	해외농업개발자금	2,700,000	2,700,000	-	-
한국외환은행	포괄여신한도	20,000,000	5,750,864	-	-
합 계		341,894,666	261,482,286	USD 224,400	USD 187,651

(2) 당사는 계열화사업과 관련하여 당사의 계열농가 및 일반 양돈농가와 종돈, 자돈, 원재료 판매계약과 규격돈의 매입계약, 금전소비대차계약을 체결하고 있습니다.

(3) 당분기말 현재 영업과 관련하여 당사가 원고인 소송사건 1건(192백만원)과 피고인 소송사건 1건(286백만원)이 계류 중에 있습니다. 소송의 결과는 예측할 수 없으며, 동 소송의 결과가 당사의 재무상태에 중요한 영향을 주지 않을 것으로 예상하고 있습니다.

## 25. 자본금과 자본잉여금

(1) 당분기말과 전기말 현재 자본금의 내역은 다음과 같습니다.

(단위: 천원)

구 분	당분기말	전기말
수권주식수	64,000,000 주	64,000,000 주
발행주식수	36,727,943 주	36,727,943 주
주당액면금액	500원	500원
자본금	18,363,972	18,363,972

(2) 당기와 전기 중 자본금의 변동내역은 다음과 같습니다.

(단위: 천원)

구 분	당분기		전기	
	보통주	우선주	보통주	우선주
기초금액	18,363,972	-	17,803,090	560,882
보통주전환(주1)	-	-	560,882	(560,882)
기말금액	18,363,972	-	18,363,972	-

(3) 당분기말과 전기말 현재 자본잉여금의 내역은 다음과 같습니다.

(단위: 천원)

구 분	당분기말	전기말
주식발행초과금	82,775,089	82,775,089
자기주식처분이익(주1)	8,922,207	-
합 계	91,697,296	82,775,089

## 26. 자본조정 및 기타포괄손익누계액

(1) 당분기말 현재 자기주식 3,263,507주 이외에 의결권이 제한된 주식은 없습니다.

(2) 당사가 자사주식의 가격안정 및 주주가치의 제고 등을 위하여 취득한 자기주식의내역은 다음과 같으며 자기주식 중 보통주 4,929,856주를 대상으로 전기 이전에 교환사채를 발행하였습니다(주석 20 참조). 교환사채의 발행대상을 제외한 자기주식에 대해서는 향후 적절한 시점에 처분할 예정입니다.

(단위: 천원, 주)

구 분	취득(처분)주식수	금 액
2004년	700,000	712,101
2005년	1,300,000	1,361,117
2008년	3,663,507	5,616,724
2014년(주1)	(2,400,000)	(2,700,418)
합 계	3,263,507	4,989,524

(3) 당사의 기타포괄손익누계액은 매도가능금융자산평가이익(법인세효과 차감후)으로 당분기말과 전기말 현재 1,200,647천원 입니다.

27. 이익잉여금

(1) 당분기말과 전기말 현재 이익잉여금의 내역은 다음과 같습니다.

(단위: 천원)

구 분	당분기말	전기말
법정적립금:		
이익준비금	982,525	982,525
임의적립금:		
기업합리화적립금	84,057	84,057
기타임의적립금	621,965	621,965
소 계	706,022	706,022
미처분이익잉여금	155,467,574	149,532,632
합 계	157,156,121	151,221,179

(2) 당분기와 전기 중 이익잉여금의 변동내역은 다음과 같습니다.

(단위: 천원)

구 분	당분기	전 기
기초금액	151,221,179	136,899,301
당기순이익	5,968,815	13,482,869
확정급여제도의 재측정요소	(33,873)	868,117
배당금	-	(29,108)
기말금액	157,156,121	151,221,179

28. 영업이익

(1) 당분기와 전분기 중 매출액 내역은 다음과 같습니다.

(단위: 천원)

구 분	당분기	전분기
제품매출액	134,991,442	133,023,395
상품매출액	62,089,262	35,584,476
기타매출액	801,014	876,276
생물자산공정가치변동손익	36,258	(23,926)
합 계	197,917,976	169,460,221

(2) 당분기와 전분기 중 매출원가 내역은 다음과 같습니다.

(단위: 천원)

구 분	당분기	전분기
제품매출원가	111,038,895	116,173,513
상품매출원가	59,106,215	36,065,600
기타매출원가	314,682	294,249
합 계	170,459,792	152,533,362

(3) 당분기와 전분기 중 판매비의 내역은 다음과 같습니다.

(단위: 천원)

구 분	당분기	전분기
급여	3,446,786	3,298,709
퇴직급여	324,410	371,058
복리후생비	784,714	620,195
여비교통비	481,620	457,891
통신비	20,673	63,536
수도광열비	15,240	11,685
전력비	62,441	57,187
세금과공과	163,197	165,319
지급임차료	357,179	359,845
수선비	4,622	30,423
보험료	109,089	94,218
접대비	412,733	365,670
광고선전비	146,372	114,200
보관료	58,264	101,996
운반비	4,811,421	4,357,633
판매수수료	4,532,891	4,131,972
지급수수료	724,790	450,991
차량유지비	534	947
소모품비	155,742	120,042
도서인쇄비	81,364	65,794
회의비	55,717	100,884
교육훈련비	75,045	111,010
판매촉진비	1,351,863	1,222,010
용역비	569,559	543,781
감가상각비	159,955	164,300
경상개발비	15,122	28,210
대손상각비	412,000	30,000
무형자산상각비	55,037	49,556
법률비	100,378	23,309
잡비	2,483	1,395
합 계	19,491,241	17,513,766

(4) 당분기와 전분기 중 관리비의 내역은 다음과 같습니다.

(단위: 천원)

구 분	당분기	전분기
급여	616,546	583,486
퇴직급여	105,303	92,260
복리후생비	213,756	185,247
여비교통비	88,518	51,113
통신비	41,618	42,625
수도광열비	126	116
전력비	1,298	1,165
세금과공과	74,897	29,886
지급임차료	132,531	129,363
수선비	130	539
보험료	32,549	9,897
접대비	25,424	25,937
지급수수료	192,360	205,649
차량유지비	12,891	13,180
소모품비	15,009	16,604
도서인쇄비	10,785	5,498
회의비	15,037	16,086
교육훈련비	15,941	10,083
용역비	333	273
감가상각비	22,215	14,815
무형자산상각비	14,526	13,389
투자부동산상각비	324	-
합 계	1,632,117	1,447,211

## 29. 비용의 성격별 분류

(1) 당분기 중 발생한 비용의 성격별 분류는 다음과 같습니다.

(단위: 천원)

구 분	재고자산의 변동	매출원가 (제조원가)	판매비	관리비	합 계
재고자산(소비용생물자산 포함)	741,210	-	-	-	741,210
원재료의 사용액	(1,204,202)	104,282,461	-	-	103,078,259
상품매출원가	-	59,106,215	-	-	59,106,215
기타매출원가(투자부동산상각비 등 제외)	-	179,886	-	-	179,886
종업원급여	-	1,970,531	4,555,910	935,605	7,462,046
생물자산상각비	-	1,965	-	-	1,965
감가상각비	-	697,792	159,955	22,215	879,962
투자부동산상각비	-	124,481	-	324	124,805
무형자산상각비	-	10,315	55,037	14,526	79,878
기타비용	-	4,549,138	14,720,339	659,447	19,928,924
합 계	(462,992)	170,922,784	19,491,241	1,632,117	191,583,150

(2) 전분기 중 발생한 비용의 성격별 분류는 다음과 같습니다.

(단위: 천원)

구 분	재고자산의 변동	매출원가 (제조원가)	판매비	관리비	합 계
재고자산(소비용생물자산 포함)	(2,355,357)	-	-	-	(2,355,357)
원재료의 사용액	249,468	110,277,613	-	-	110,527,081
상품매출원가	-	36,065,600	-	-	36,065,600
기타매출원가(투자부동산상각비 등 제외)	-	164,732	-	-	164,732
종업원급여	-	1,867,210	4,289,962	860,993	7,018,165
생물자산상각비	-	1,785	-	-	1,785
감가상각비	-	649,748	164,300	14,815	828,863
투자부동산상각비	-	119,491	-	-	119,491
무형자산상각비	-	10,026	49,556	13,389	72,971
기타비용	-	5,483,046	13,009,948	558,014	19,051,008
합 계	(2,105,889)	154,639,251	17,513,766	1,447,211	171,494,339

## 30. 금융수익과 금융비용



당분기와 전분기 중 금융수익과 금융비용의 내역은 다음과 같습니다.

(단위: 천원)

구 분	당분기	전분기
금융수익:		
이자수익	2,325,586	3,283,669
당기손익인식금융자산처분이익	15,383	-
외환차익	-	161,546
외화환산이익	125,938	57,284
파생상품거래이익	-	1,668
금융수익 소계	2,466,907	3,504,167
금융비용:		
이자비용	(1,252,959)	(1,547,898)
당기손익인식금융자산처분손실	(1,346)	-
당기손익인식금융자산평가손실	(102,022)	-
외환차손	(275,344)	(981,736)
외화환산손실	(1,993,991)	(8,463,678)
금융비용 소계	(3,625,662)	(10,993,312)
순금융비용	(1,158,755)	(7,489,145)

### 31. 기타영업외손익

(1) 당분기와 전분기 중 기타영업외수익의 내역은 다음과 같습니다.

(단위: 천원)

구 분	당분기	전분기
임대료수익	779	752
생산용생물자산처분이익	35,934	2,924
유형자산처분이익(주1)	3,371,917	-
정부보조금수익	338	5,400
보험수익	104,644	19,625
금융보증부채환입액	13,343	-
종속기업투자처분이익(주2)	1,421,904	-
잡이익	27,674	51,133
합 계	4,976,533	79,834

(주1) 현물출자에 따른 장부가액과 공정가액의 차이금액입니다(주석 39 참조).

(주2) 현물출자로 취득한 주식의 일부를 당사의 종속기업에 처분함에 따라 발생한 차액입니다(주석 14 참조).

(2) 당분기와 전분기 중 기타영업외비용의 내역은 다음과 같습니다.

(단위: 천원)

구 분	당분기	전분기
소비용생물자산처분손실(주1)	274,935	-
생산용생물자산처분손실	4,199	-
유형자산처분손실(주1)	1,963,819	146
생산용생물자산폐기손실	14,842	11,965
기부금	16,719	756
재해손실	101,356	-
금융보증부채전입액	-	21,661
잡손실	23,084	41,820
합 계	2,398,954	76,348

(주1) 현물출자에 따른 장부가액과 공정가액의 차이금액입니다(주석 39 참조).

### 32. 법인세비용

법인세비용은 당분기법인세비용에서 과거기간 당분기법인세에 대하여 당분기에 인식한 조정사항, 일시적차이의 발생과 소멸로 인한 이연법인세비용(수익) 및 당분기손익 이외로 인식되는 항목과 관련된 법인세비용(수익)을 조정하여 산출하였습니다. 당분기와 전분기 법인세비용의 평균유효세율은 각각 23.02%와 25.21%입니다.

### 33. 주당이익

(1) 당분기와 전분기 기본주당손익 계산내역은 다음과 같습니다.

(단위: 원, 주)

내역	당분기	전분기
분기순이익(손실)	5,968,814,700	(7,120,266,805)
차감:		
우선주배당금	-	88,959,224
보통주 분기순이익(손실)	5,968,814,700	(7,031,307,581)
가중평균유통보통주식수(*)	33,464,436	30,676,323
기본주당순이익(손실)	178	(229)

(\*)가중평균유통보통주식수

(단위: 주)

구분	당분기			전분기		
	주식수	가중치	가중평균 주식수	주식수	가중치	가중평균 주식수
기초 발행보통주식수	36,727,943	90/90	36,727,943	35,606,180	90/90	35,606,180
자기주식	(3,263,507)	90/90	(3,263,507)	(4,929,857)	90/90	(4,929,857)
가중평균유통보통주식수	33,464,436		33,464,436	30,676,323		30,676,323

상법 제350조 3항과 정관에서 정하는 바에 따라 당사의 교환사채에 대한 전환간주일은 그 청구가 속하는 영업연도의 직전 영업연도말이며, 전환간주일(기초)부터 분기말까지를 기본주당이익을 계산하기 위한 보통주식수에 포함하였습니다.

(2) 당분기와 전분기 회석주당손익 계산내역은 다음과 같습니다.

(단위: 원, 주)

내역	당분기	전분기
보통주 분기순이익(손실)	5,968,814,700	(7,031,307,581)
조정:		
교환사채이자비용(세후)	424,858,680	-
보통주 회석분기순이익(손실)	6,393,673,380	(7,031,307,581)
가중평균유통보통주식수(*)	35,994,292	30,676,323
회석주당순이익(손실)	178	(229)

(\*)가중평균유통보통주식수

(단위: 주)

구분	당분기			전분기		
	주식수	가중치	가중평균 주식수	주식수	가중치	가중평균 주식수
가중평균유통보통주식수	33,464,436	90/90	33,464,436	30,676,323	90/90	30,676,323
교환사채	2,529,856	90/90	2,529,856	-	-	-
가중평균유통보통주식수(회석 )	35,994,292		35,994,292	30,676,323		30,676,323

전분기말 현재 교환사채는 반회석효과로 인하여 보통주 회석분기순이익 및 가중평균유통보통주식수 계산에서 제외되었습니다.

#### 34. 자본관리

당사의 자본관리 정책은 투자자와 채권자, 시장의 신뢰 및 사업의 향후 발전을 위해 건전한 자본을 유지하는 것입니다. 당사는 총자본과 총부채의 비율을 사용하여 자본을 관리하고 있으며, 당분기말과 전기말의 부채비율은 다음과 같습니다.

(단위: 천원)

구분	당분기말	전기말
부채총계	337,615,225	314,154,710
자본총계	263,428,512	245,870,945
부채비율	128.16%	127.77%

### 35. 위험관리

당사의 금융위험관리 목적과 정책은 2013년 12월 31일로 종료되는 회계연도와 동일합니다.

### 36. 금융상품

#### (1) 금융상품의 범주별 분류 및 공정가치

금융상품의 서열체계를 포함한 금융자산과 금융부채의 장부금액과 공정가치는 다음과 같습니다. 장부금액이 공정가치의 합리적인 근사치이거나, 활성시장에서 공시되는 시장가격이 존재하지 않아 공정가치를 신뢰성 있게 측정할 수 없는 경우에 해당하여 공정가치를 측정하지 않은 금융자산과 금융부채는 기업회계기준서 제1039호에 따라 원가로 측정하였습니다.

#### ① 당분기말

(단위: 천원)

구 분	장부금액						공정가치 수준		
	당기 손익인식 금융상품	대여금 및 수취채권	만기보유 금융자산	매도가능 금융자산	상각후 원가측정 금융부채	합 계	수준 1	수준 2	수준 3
공정가치로 측정되는 금융자산:									
기타금융자산	8,338,718	-	-	-	-	8,338,718	-	8,338,718	-
기타비유동금융자산	-	-	-	5,497,016	-	5,497,016	-	-	5,497,016
공정가치로 측정되지 않는 금융자산:									
현금및현금성자산	-	87,852,616	-	-	-	87,852,616	-	-	-
단기금융상품	-	9,251,000	-	-	-	9,251,000	-	-	-
매출채권및기타채권	-	167,825,409	-	-	-	167,825,409	-	-	-
기타금융자산	-	-	3,000,000	-	-	3,000,000	-	-	-
장기금융상품	-	355,300	-	-	-	355,300	-	-	-
장기매출채권및기타채권	-	63,117,661	-	-	-	63,117,661	-	-	-
기타비유동금융자산	-	-	550,915	108,231	-	659,146	-	-	-
금융자산 합계	8,338,718	328,401,986	3,550,915	5,605,247	-	345,896,866	-	-	-
공정가치로 측정되지 않는 금융부채:									
매입채무및기타채무	-	-	-	-	(39,385,570)	(39,385,570)	-	-	-
단기차입부채	-	-	-	-	(230,198,022)	(230,198,022)	-	-	-
장기매입채무및기타채무	-	-	-	-	(679,420)	(679,420)	-	-	-
장기차입부채	-	-	-	-	(20,373,310)	(20,373,310)	-	-	-
기타비유동금융부채	-	-	-	-	(171,240)	(171,240)	-	-	-
금융부채 합계	-	-	-	-	(290,807,562)	(290,807,562)	-	-	-

② 전기말

(단위: 천원)

구 분	장부금액						공정가치 수준		
	당기 손익인식 금융상품	대여금 및 수취채권	만기보유 금융자산	매도가능 금융자산	상각후 원가측정 금융부채	합 계	수준 1	수준 2	수준 3
공정가치로 측정되는 금융자산:									
기타금융자산	3,174,703	-	-	-	-	3,174,703	-	3,174,703	-
기타비유동금융자산(주1)	-	-	-	5,497,016	-	5,497,016	-	-	5,497,016
공정가치로 측정되지 않는 금융자산:									
현금및현금성자산	-	45,445,360	-	-	-	45,445,360	-	-	-
단기금융상품	-	9,251,000	-	-	-	9,251,000	-	-	-
매출채권및기타채권	-	160,813,701	-	-	-	160,813,701	-	-	-
기타금융자산	-	-	3,000,000	-	-	3,000,000	-	-	-
장기금융상품	-	355,300	-	-	-	355,300	-	-	-
장기매출채권및기타채권	-	47,204,538	-	-	-	47,204,538	-	-	-
기타비유동금융자산	-	-	550,655	108,231	-	658,886	-	-	-
금융자산 합계	3,174,703	263,069,899	3,550,655	5,605,247	-	275,400,504	-	-	-
공정가치로 측정되지 않는 금융부채:									
매입채무및기타채무	-	-	-	-	(51,780,857)	(51,780,857)	-	-	-
단기차입부채	-	-	-	-	(188,729,576)	(188,729,576)	-	-	-
장기매입채무및기타채무	-	-	-	-	(993,642)	(993,642)	-	-	-
장기차입부채	-	-	-	-	(32,203,310)	(32,203,310)	-	-	-
기타비유동금융부채	-	-	-	-	(184,583)	(184,583)	-	-	-
금융부채 합계	-	-	-	-	(273,891,968)	(273,891,968)	-	-	-

(주1) 비상장지분증권으로 외부평가기관의 공정가치 평가결과에 의해 산정되고 있습니다(주석 10 참조).

(2) 당분기와 전분기 중 발생한 금융상품 범주별 손익은 다음과 같습니다.

① 당분기

(단위: 천원)

구 분	당기 손익인식 금융상품	대여금 및 수취채권	만기보유 금융자산	상각후 원가측정 금융부채	합 계
대손상각비	-	(412,000)	-	-	(412,000)
이자수익	-	2,293,777	31,809	-	2,325,586
당기손익인식금융자산처분이익	15,383	-	-	-	15,383
외화환산이익	-	10,820	-	115,118	125,938
이자비용	-	-	-	(1,252,959)	(1,252,959)
당기손익인식금융자산처분손실	(1,346)	-	-	-	(1,346)
당기손익인식금융자산평가손실	(102,022)	-	-	-	(102,022)
외환차손	-	-	-	(275,344)	(275,344)
외화환산손실	-	(1,499)	-	(1,992,492)	(1,993,991)
금융보증부채환입액	-	-	-	13,343	13,343

순손익	(87,985)	1,891,098	31,809	(3,392,334)	(1,557,412)
-----	----------	-----------	--------	-------------	-------------

② 전분기

(단위: 천원)

구 분	당기 손익인식 금융상품	대여금 및 수취채권	만기보유 금융자산	상각후 원가측정 금융부채	합 계
대손상각비	-	(30,000)	-	-	(30,000)
이자수익	-	3,247,423	36,246	-	3,283,669
외환차익	-	-	-	161,546	161,546
외화환산이익	-	5,705	-	51,579	57,284
파생상품거래이익	1,668	-	-	-	1,668
이자비용	-	-	-	(1,547,898)	(1,547,898)
외환차손	-	-	-	(981,736)	(981,736)
외화환산손실	-	(2,473)	-	(8,461,205)	(8,463,678)
금융보증부채전입액	-	-	-	(21,661)	(21,661)
순손익	1,668	3,220,655	36,246	(10,799,375)	(7,540,806)

(3) 신용위험

① 신용위험에 대한 노출

금융자산의 장부금액은 신용위험에 대한 최대노출정도를 나타냅니다. 당사는 현금및현금성 자산을 신용등급이 우수한 금융기관에 예치하고 있어, 금융기관으로부터의 신용위험은 제한적입니다. 당분기말과 전기말 현재 당사의 신용위험에 대한 최대 노출정도는 다음과 같습니다.

(단위: 천원)

구 분	당분기말	전기말
현금및현금성자산(현금시재제외)	87,852,616	45,445,360
단기금융상품	9,251,000	9,251,000
매출채권및기타채권	167,825,409	160,813,701
기타금융자산	11,338,718	6,174,703
장기금융상품	355,300	355,300
장기매출채권및기타채권	63,117,661	47,204,538
기타비유동금융자산	550,915	550,655
합 계	340,291,619	269,795,257



당분기말과 전기말 현재 매출채권및기타채권의 각 지역별 신용위험에 대한 최대 노출정도는 다음과 같습니다.

(단위: 천원)

구 분	당분기말	전기말
국내	223,242,972	200,383,853
해외(인도네시아)	7,700,098	7,634,386
합 계	230,943,070	208,018,239

당분기말과 전기말 현재 매출채권및기타채권의 거래대상별 신용위험에 대한 최대 노출정도는 다음과 같습니다.

(단위: 천원)

구 분	당분기말	전기말
특수관계자	107,139,820	84,766,957
사양가	106,045,619	105,610,499
유통대리점	6,103,218	6,087,628
대형마트	1,615,488	2,000,312
기타	10,038,925	9,552,843
합 계	230,943,070	208,018,239

## ② 손상차손

당분기와 전기 중 매출채권및기타채권에 대한 대손충당금 변동내역은 다음과 같습니다.

(단위: 천원)

구 분	당분기	전 기
기초금액	1,710,832	1,905,932
대손충당금설정(환입)액	412,001	63,669
대손확정에 따른 제각	-	(258,769)
기말금액	2,122,833	1,710,832

연체된 매출채권은 손상된 것으로 간주합니다. 개별적으로 손상징후가 식별가능한 채권은 개별법으로 적절한 대손설정율을 적용하며, 개별적으로 중요하지 않고 유사한 성격별로 분류되는 집합채권은 과거 대손경험율을 고려한 연령분석방법을 적용하여 대손충당금을 설정하고 있습니다. 손상된 채권에 대한 충당금 설정액 및 환입액은포괄손익계산서상 판매비에 포함되어 있습니다.

당분기말과 전기말 현재 당사의 매출채권및기타채권의 연령분석은 다음과 같습니다.

(단위: 천원)

구 분	당분기말			전기말		
	채권잔액	손상금액	장부가액	채권잔액	손상금액	장부가액
만기일미도래	212,277,770	(328,289)	211,949,481	191,224,931	(542,010)	190,682,921
0~3개월 연체	17,933,325	(1,245,537)	16,687,788	15,398,519	(729,817)	14,668,702
4~12개월 연체	1,814,173	(191,794)	1,622,379	2,107,948	(175,170)	1,932,778
1년 초과	1,040,635	(357,213)	683,422	997,673	(263,835)	733,838
합 계	233,065,903	(2,122,833)	230,943,070	209,729,071	(1,710,832)	208,018,239

③ 연체되었으나 손상되지 않은 금융자산

당분기말과 전기말 현재 연체되었으나 손상되지 아니한 매출채권및기타채권의 약정회수기 일기준 연령은 다음과 같습니다.

(단위: 천원)

구 분	당분기말	전기말
0~3개월 연체	16,687,788	14,668,702
4~12개월 연체	1,622,379	1,932,778
1년 초과	683,422	733,838
합 계	18,993,589	17,335,318

(4) 유동성위험

① 당분기말 현재 금융부채의 계약상 만기는 다음과 같습니다.

(단위: 천원)

구 분	장부금액	계약상 현금흐름	6개월 이내	6~12개월	1~2년	2~5년	5년 초과
비파생금융부채:							
매입채무및기타채무	39,385,570	39,385,570	39,385,570	-	-	-	-
단기차입부채	230,198,022	231,779,325	212,522,755	19,256,570	-	-	-
장기매입채무및기타채무	679,420	688,639	-	-	688,639	-	-
장기차입부채	20,373,310	22,130,708	-	-	10,616,427	11,514,281	-
합 계	290,636,322	293,984,242	251,908,325	19,256,570	11,305,066	11,514,281	-

당분기말 현재 당사가 금융보증계약으로 인해서 부담할 수 있는 보증의 최대금액은 특수관계자에게 제공한 보증을 포함하여 22,350,990천원입니다(주석 18,38 참조).

② 전기말 현재 금융부채의 계약상 만기는 다음과 같습니다.

(단위: 천원)

구 분	장부금액	계약상 현금흐름	6개월 이내	6~12개월	1~2년	2~5년	5년 초과
비파생금융부채:							
매입채무및기타채무	51,780,857	51,780,857	51,780,857	-	-	-	-
단기차입부채	188,729,576	191,456,102	157,008,232	34,447,870	-	-	-
장기매입채무및기타채무	993,642	1,003,639	-	-	1,003,639	-	-
장기차입부채	32,203,310	36,087,859	-	-	11,460,117	22,981,726	1,646,016
합 계	273,707,385	280,328,457	208,789,089	34,447,870	12,463,756	22,981,726	1,646,016

전기말 현재로 당사가 금융보증계약으로 인해서 부담할 수 있는 보증의 최대금액은 특수관 계약자에게 제공한 보증을 포함하여 23,445,082천원입니다.

당분기말과 전기말 현재 유동성위험과 관련된 금액은 이자지급액을 포함하고, 상계 약정의 효과는 포함하지 않았습니다. 당사는 이 현금흐름이 유의적으로 더 이른 기간에 발생하거나, 유의적으로 다른 금액일 것으로 기대하지 않습니다.

(5) 환위험

① 환위험에 대한 노출

당사의 환위험에 대한 노출정도는 다음과 같습니다.

(단위: 천원, 천USD)

구 분	당분기말		전기말	
	USD		USD	
	외 화	원화환산액	외 화	원화환산액
현금및현금성자산	1,263	1,350,149	1,195	1,261,183
매입채무및기타채무	-	-	(14,366)	(15,160,795)
단기차입부채	(193,031)	(206,311,433)	(142,893)	(150,794,777)
재무상태표 순액	(191,768)	(204,961,284)	(156,064)	(164,694,389)

당분기와 전기에 적용된 환율은 다음과 같습니다.

(단위: 원)

구 분	평균환율		기말 환율	
	당분기	전분기	당분기말	전기말
USD	1,069.01	1,084.08	1,068.80	1,055.30

② 민감도분석

당분기말과 전기말 현재 원화의 USD 대비 환율이 높았다면, 당사의 자본과 손익은 감소하였을 것입니다. 이와 같은 분석은 당사가 각 기말에 합리적으로 가능하다고 판단하는 정도의 변동을 가정한 것입니다. 또한, 민감도 분석시에는 이자율과 같은 다른 변수는 변동하지 않는다고 가정하였습니다. 전기에도 동일한 방법으로 분석하였으나 합리적으로 가능하다고 판단되는 환율 변동의 정도는 다릅니다. 구체적인 자본 및 손익의 세전변동금액은 다음과 같습니다.

(단위: 천원)

구 분	당분기말			전기말		
	환율변동	자본	손익	환율변동	자본	손익
원/USD 환율	5% 상승	(10,248,064)	(10,248,064)	5% 상승	(8,234,719)	(8,234,719)

당분기말과 전기말 현재 위에 제시된 통화 대비 환율이 환율이 하락하는 경우, 다른 변수가 동일하다면 위에 제시된 것과 반대의 효과가 발생할 것입니다.

(6) 이자율위험

① 당분기말과 전기말 현재 당사가 보유하고 있는 이자부 금융상품의 장부금액은 다음과 같습니다.

(단위: 천원)

구 분	당분기말	전기말
고정이자율:		
금융자산	147,219,518	119,093,033
금융부채	(181,740,612)	(187,796,467)
합 계	(34,521,094)	(68,703,434)
변동이자율:		
금융자산	31,292,268	3,601,775
금융부채	(68,830,720)	(33,136,419)
합 계	(37,538,452)	(29,534,644)

② 고정이자율 금융상품의 공정가치 민감도 분석

당사는 고정이자율 금융상품을 당기손익인식금융상품으로 처리하고 있지 않으며, 이자율스와 같은 파생상품을 공정가치위험회피회계의 위험회피수단으로 지정하지 않았습니다. 따라서, 이자율의 변동은 손익에 영향을 주지 않습니다.

③ 변동이자율 금융상품의 현금흐름 민감도 분석

보고기간종료일 현재 이자율이 100베이스스포인트 변동한다면, 자본과 손익은 증가 또는 감소하였을 것입니다. 이 분석은 환율과 같은 다른 변수는 변동하지 않는다고 가정하며, 전기에도 동일한 방법으로 분석하였습니다. 구체적인 자본 및 손익의 세전변동금액은 다음과 같습니다.

(단위: 천원)

구 분	손 익		자 본	
	100bp 상승	100bp 하락	100bp 상승	100bp 하락
당분기말:				
변동이자율 금융상품	(375,385)	375,385	(375,385)	375,385
전기말:				
변동이자율 금융상품	(295,346)	295,346	(295,346)	295,346

(7) 금융자산의 양도

당분기말과 전기말 현재 전체가 제거되지 않은 양도 금융자산과 전체가 제거된 양도 금융자산은 없습니다.

(8) 금융자산과 금융부채의 상계

당분기말과 전기말 현재 상계요건이 적용되거나 실행가능한 일괄상계약정 및 이와 유사한 약정의 적용을 받는 금융자산과 금융부채는 없습니다.

### 37. 현금흐름표

당분기와 전분기 중 영업에서 창출된 현금의 내역은 다음과 같습니다.

(단위: 원)

과 목	당분기	전분기
분기순이익(손실)	5,968,814,700	(7,120,266,805)
가감:		
법인세비용(이익)	1,784,835,485	(2,399,510,722)
이자비용	1,252,958,918	1,547,897,607
이자수익	(2,325,585,471)	(3,283,669,181)
급여	16,995,237	23,641,731
퇴직급여	599,529,749	608,215,437
생산용생물자산상각비	1,965,348	1,785,498
투자부동산상각비	124,805,392	119,490,929
감가상각비	879,962,384	828,862,763
무형자산상각비	79,878,140	72,970,611
대손상각비	412,000,480	30,000,000
유형자산처분이익	(3,371,917,000)	-
유형자산처분손실	1,963,819,290	145,667
생산용생물자산폐기손실	14,842,482	11,965,204
생산용생물자산처분손실	4,199,146	-
생산용생물자산처분이익	(35,934,223)	(2,923,648)
소비용생물자산처분손실	274,934,619	-
소비용생물자산평가손실	-	23,926,265
소비용생물자산평가이익	(36,258,202)	-
금융보증부채전입액	-	21,661,161
금융보증부채환입액	(13,342,897)	-
외화환산손실	1,993,990,706	8,463,678,332
외화환산이익	(125,937,980)	(57,283,527)
지급임차료	26,692,137	25,317,448
임대료수익	(778,957)	(752,205)
재해손실	101,355,696	-
고객적립금전입액	1,481,265	-
당기손익인식금융자산평가손실	102,022,035	-
당기손익인식금융자산평가이익	(15,383,384)	-
당기손익인식금융자산처분손실	1,345,648	-
잡이익	-	(6)
종속기업투자처분이익	(1,421,903,698)	-

계속;

과 목	당분기	전분기
영업활동으로 인한 자산부채의변동		
매출채권의감소(증가)	(4,205,111,638)	(8,939,882,131)
미수금의감소(증가)	69,519,999	(667,711,717)
선급금의감소(증가)	(1,150,600,063)	(172,496,805)
선급비용의감소(증가)	(187,965,575)	(155,921,562)
재고자산의감소(증가)	13,122,926,032	18,491,780,789
소비용생물자산의감소(증가)	(900,785,235)	(809,354,728)
매입채무의증가(감소)	6,843,588,173	12,515,148,820
미지급금의증가(감소)	(4,091,054,149)	2,346,385,706
미지급비용의증가(감소)	1,158,000,172	919,353,663
예수금의증가(감소)	(445,757,710)	(694,831,195)
수입보증금의증가(감소)	202,207,015	(180,000,000)
선수금의증가(감소)	3,246,921,447	2,453,167,617
장기수입보증금의증가(감소)	(175,000,000)	(5,000,000)
퇴직금의지급	(82,808,100)	(99,127,380)
퇴직금의관계사전입(전출)	(187,463,556)	2,478,120
사외적립자산의감소(증가)	331,023,256	127,529,180
장기선수수익의증가(감소)	-	1,327,758
기타장기종업원급여부채의증가(감소)	(12,041,040)	(4,114,300)
합 계	21,794,986,073	24,043,884,394

### 38. 특수관계자

#### (1) 지배·종속기업 등 현황

① 당분기말과 전기말 현재 당사의 지배기업은 제일홀딩스(주)(지분율 56.34%)입니다.

② 당분기말과 전기말 현재 당사의 종속기업 현황은 주석 14에서 설명하고 있습니다.

③ 당분기와 전기에 당사와 매출 등 거래 또는 채권·채무 잔액이 있는 관계기업 및 기타 특수관계자는 다음과 같습니다.

구 분	회사명
관계기업	(유)농업회사법인그린피그팜스
기타 특수관계자	농업회사법인봉동(주), 농업회사법인익산(유), 농업회사법인(주)선진한마을, 농업회사법인진천오리인티(유), 제일사료(주), (주)그린바이텍, (주)선진, (주)선진FS, (주)순우리한우, (주)에코캐피탈, (주)엔에스쇼핑, (주)올품, (주)주원산오리, (주)참트레이딩, (주)하림, 한강씨엠(주) 등

(2) 당분기와 전분기 중 특수관계자와의 매출·매입 등 거래내역은 다음과 같습니다.

① 당분기

(단위: 천원)

특수관계 구분	특수관계자명	원재료 매출	상품매출	제품매출	기타매출	투자지분 매각	상품매입	원재료 매입	기타매입
지배기업	제일홀딩스(주)	-	-	-	-	-	-	-	57,643
종속기업	농업회사법인(주)포크랜드	-	308,193	6,100	-	-	764,375	-	-
	농업회사법인팜스원(주)	-	758,224	191,332	11,526	-	1,185,587	-	-
	농업회사법인 팜스코유전자센터(주)	-	-	-	1,500	-	-	-	-
	농업회사법인하이팜(주)	-	744,018	328,777	-	-	1,327,204	-	-
	대성축산영농조합법인	-	213,853	1,125,489	-	4,894,882	1,724,969	-	-
	(주)하이포크	-	-	-	18,000	-	503,127	-	-
	하이포크이천농장(주)	-	1,754,558	360,145	-	-	1,716,532	-	-
관계기업	(유)농업회사법인 그린피그팜스	-	100,374	336,933	-	-	622,422	-	-
기타	농업회사법인봉동(주)	-	71,913	615,785	106,121	-	990,035	570,043	-
	농업회사법인익산(유)	-	457	43,314	-	-	-	-	-
	농업회사법인 (주)선진한마을	-	-	-	31,830	-	-	-	-
	농업회사법인 진천오리인티(유)	-	28,196	1,932,838	-	-	-	-	-
	제일사료(주)	-	-	-	-	-	-	-	106,966
	(주)그린바이텍	-	-	-	-	-	-	190,979	-
	(주)선진	-	18,360	2,916,924	10,636	-	-	-	-
	(주)선진FS	-	8,760	28,610	-	-	103,690	-	-
	(주)순우리한우	-	-	-	-	-	141,942	-	4,690
	(주)엔에스쇼핑	-	255,703	834	7	-	-	-	54,879
	(주)올품	-	5,457	-	-	-	75,972	3,513,811	361,480
	(주)주원산오리	-	-	-	-	-	674	-	2,057
	(주)참트레이딩	-	2,874	-	-	-	-	598,795	-
	(주)하림	600,000	2,143	760,639	-	-	700,355	-	243,015
	한강씨엠(주)	-	-	-	-	-	7,430	-	-
합 계		600,000	4,273,083	8,647,720	179,620	4,894,882	9,864,314	4,873,628	830,730



② 전분기

(단위: 천원)

특수관계 구분	특수관계자명	상품매출	제품매출	기타매출	상품매입	원재료 매입	기타매입
지배기업	제일홀딩스(주)	-	-	-	-	-	5,294
종속기업	농업회사법인(주)포크랜드	10,779	208,549	-	107,411	-	-
	농업회사법인팜스원(주)	649,726	170,114	11,526	726,108	-	-
	농업회사법인팜스코유전자센터(주)	-	-	1,500	-	-	-
	농업회사법인하이팜(주)	682,833	334,053	-	1,389,512	-	-
	대성축산영농조합법인	26,399	1,047,042	-	1,852,954	-	-
관계기업	(유)농업회사법인그린피그팜스	11,517	386,668	-	605,846	-	-
기타	농업회사법인봉동(주)	27,731	603,065	118,514	852,554	-	-
	농업회사법인(주)선진한마을	-	-	31,805	-	-	-
	농업회사법인진천오리인티(유)	-	7,805,778	-	-	-	-
	동림건설(주)	-	784	-	-	-	-
	제일사료(주)	-	1,012	-	-	-	91,213
	(주)그린바이텍	-	-	-	-	162,615	-
	(주)선진	-	4,021,108	41,519	-	-	14,949
	(주)선진FS	-	-	-	253	-	-
	(주)순우리한우	984	271	-	151,526	-	4,956
	(주)엔에스쇼핑	11,338	187,336	59	-	-	59,949
	(주)올품(구, 한국쌈빔판매(주))(주1)	-	-	-	50,912	4,780,731	494,631
	(주)주원산오리	-	-	-	7,023	-	1,561
	(주)참트레이딩	-	-	-	-	1,406,730	-
	(주)하림	683	851,808	447,200	393,417	600,000	243,611
	한강씨엠(주)	-	-	-	42,527	-	-
합 계		1,421,990	15,617,588	652,123	6,180,043	6,950,076	916,164

(주1) 2013년 3월 1일자로 한국쌈빔판매(주)는 (주)올품을 흡수합병하였으며, 동 일자로상호를 (주)올품으로 변경하였습니다.

(3) 당분기와 전분기 중 특수관계자와의 자금거래 내역은 다음과 같습니다.

① 당분기

(단위: 천원)

특수관계 구분	특수관계자명	자금대여		이자수익	현물출자
		대여	회수		
종속기업	PT하림	-	-	65,713	-
	농업회사법인(주)포크랜드	-	-	26,761	-
	농업회사법인팜스원(주)	808,400	-	137,280	-
	농업회사법인팜스코유전자센터(주)	50,000	-	6,997	-
	농업회사법인포크빌(주)	9,000	-	5,198	-
	대성축산영농조합법인	5,240,000	-	32,689	-
	하이포크이천농장(주)	6,158,879	-	21,471	34,729,758
관계기업	(유)농업회사법인그린피그팜스	-	-	174,754	-
기타	농업회사법인봉동(주)	1,282,959	-	458,680	-
	(주)에코캐피탈	-	-	31,808	-
	(주)엔에스쇼핑	-	-	23,398	-
합 계		13,549,238	-	984,749	34,729,758

② 전분기

(단위: 천원)

특수관계 구분	특수관계자명	자금대여		이자수익	현금출자
		대여	회수		
종속기업	PT하림	-	-	104,263	-
	농업회사법인(주)포크랜드	779,100	2,000,000	41,171	-
	농업회사법인팜스원(주)	93,167	-	136,275	-
	농업회사법인팜스코유전자센터(주)	-	-	5,555	-
	농업회사법인포크빌(주)	22,700	-	5,451	-
	농업회사법인하이팜(주)	-	-	42,411	-
	대성축산영농조합법인	900,000	-	71,047	-
	(주)하이포크	-	-	-	1,000,000
관계기업	(유)농업회사법인그린피그팜스	333,670	-	167,657	-
기타	농업회사법인봉동(주)	1,720,557	-	393,672	-
	(주)에코캐피탈	-	-	36,247	-
	(주)엔에스쇼핑	-	-	21,149	-
합 계		3,849,194	2,000,000	1,024,898	1,000,000

(4) 당분기말과 전기말 현재 특수관계자에 대한 채권·채무내역은 다음과 같습니다.

① 당분기말

(단위: 천원)

특수관계 구분	특수관계자명	채 권						채 무					
		매출채권	미수수익	회사채	장단기	장단기	장단기	매입채무	선수금	예수금	미지급비용	장단기	장단기
		및미수금			선금비용	보증금	대여금	및미지급금				선수수익	수입보증금
지배기업	제일홀딩스㈜	-	-	-	-	-	-	4,305	-	-	-	-	-
중속기업	PT하림	-	1,000,057	-	-	-	6,700,042	-	-	-	-	-	-
	농업회사법인㈜포크랜드	2,960,513	-	-	-	-	2,202,051	125,955	-	-	-	-	-
	농업회사법인광스원㈜	1,841,448	1,665,417	-	-	-	8,524,096	417,034	-	-	102,589	-	-
	농업회사법인광스코유전자센터㈜	550	37,657	-	-	-	417,600	-	-	-	-	-	-
	농업회사법인포크빌㈜	49,775	62,977	-	-	-	306,147	-	-	-	-	-	-
	농업회사법인하이팜㈜	2,892,045	-	-	-	1,276,000	-	427,961	-	-	27,058	-	-
	대성축산영농조합법인	9,162,021	9	-	-	1,550,067	6,795,000	238,305	-	-	-	-	-
	㈜하이포크	6,600	-	-	-	-	-	130,608	-	-	-	-	35,000
하이포크이천농장㈜	1,727,296	21,471	-	-	-	6,158,879	414,696	-	-	53,432	-	-	
관계기업	(유)농업회사법인그린피그팜스	2,305,280	411,295	-	-	-	8,859,050	58,151	-	-	-	-	-
기타	농업회사법인봉동㈜	5,540,602	3,026,310	-	133,305	192,458	27,290,942	204,502	-	-	155,991	-	-
	농업회사법인익선(유)	3,592	-	-	-	-	-	-	-	-	-	-	-
	농업회사법인우선진한마을	-	-	-	-	-	-	-	-	-	-	9,218	90,782
	농업회사법인진천오리인티(유)	-	-	-	-	-	-	-	1,002,976	-	-	-	-
	제일사료㈜	-	-	-	-	-	-	37,034	-	-	-	-	-
	㈜그린바이텍	-	-	-	-	-	-	64,595	-	-	-	-	-
	㈜선진	1,028,821	-	-	-	-	-	-	-	-	-	-	25,000
	㈜선진FS	5,250	-	-	-	-	-	8,935	-	-	-	-	-
	㈜순우리한우	2,055	-	-	-	-	-	1,829	-	-	-	-	-
	㈜에코개피탈	-	62,515	3,000,000	-	-	-	-	-	-	-	-	-
	㈜엔에스쇼핑	52,248	-	-	227,990	2,814,330	-	30,844	8,139	-	-	-	-
	㈜올품	67	-	-	-	-	-	1,386,675	-	-	-	-	-
	㈜주원산오리	-	-	-	-	-	-	268	-	-	-	-	-
	㈜창트레이딩	-	-	-	-	-	-	127,232	-	-	-	-	-
	㈜하림	187,289	-	-	-	-	-	224,893	780	3,850	-	-	-
	한강씨엘㈜	-	-	-	-	-	-	6,870	-	-	-	-	-
합 계		27,765,452	6,287,708	3,000,000	361,295	5,832,855	67,253,807	3,910,692	1,011,895	3,850	339,070	9,218	150,782

특수관계 구분	특수관계자명	재 권						재 무				
		매출채권	미수수익	회사채	장단기	장단기	장단기	매입채무	선수금	예수금	장단기	장단기
		및미수금			선금비용	보증금	대여금	및미지급금			선수수익	수입보증금
지배기업	제일출당스㈜	-	-	-	-	-	-	430	-	-	-	-
종속기업	PT하림	-	934,344	-	-	-	6,700,042	-	-	-	-	-
	농업회사법인우포크랜드	2,727,091	-	-	-	-	2,202,051	-	-	-	-	-
	농업회사법인팔스원㈜	1,551,451	1,528,137	-	-	-	7,715,696	-	-	-	-	-
	농업회사법인팔스코유전자센터㈜	-	30,660	-	-	-	367,600	-	-	-	-	-
	농업회사법인우포크빌㈜	49,775	57,778	-	-	-	297,147	-	-	-	-	-
	농업회사법인하이팜㈜	2,420,000	-	-	-	1,276,000	-	-	-	-	-	-
	대성축산영농조합법인	4,097,789	-	-	-	1,550,067	1,555,000	-	-	-	-	-
	우하이포크	-	-	-	-	-	-	-	-	-	-	35,000
관계기업	(유)농업회사법인그린피그팜스	2,177,770	296,245	-	-	-	8,859,050	-	-	-	-	-
기타	농업회사법인봉동㈜	5,140,175	2,567,629	-	-	190,858	26,007,983	101,624	-	-	-	-
	농업회사법인익산(유)	63,469	-	-	-	-	-	-	-	-	-	-
	농업회사법인우선진한마을	-	-	-	-	-	-	-	-	-	9,997	100,000
	농업회사법인진천오리인티(유)	-	-	-	-	-	-	1,514,007	-	-	-	-
	제일사료㈜	-	-	-	-	-	-	43,532	-	-	-	-
	우그린바이텍	-	-	-	-	-	-	74,732	-	-	-	-
	우선진	1,262,803	-	-	-	-	-	-	-	-	-	25,000
	우선진FS	-	-	-	-	-	-	12,373	-	-	-	-
	우에코캐피탈	-	13,077	3,000,000	-	-	-	-	-	-	-	-
	우연에스소핑	51,844	-	-	96,108	2,790,932	-	426,510	8,672	-	-	-
	우울품(구, 한국첨분판매㈜)	1,887	-	-	-	-	-	1,771,239	-	-	-	-
	우참트레이딩	-	-	-	-	-	-	208,457	-	-	-	-
	우하림	284,532	-	-	-	-	-	433,436	780	3,850	-	-
	우하림출당스	-	-	-	-	-	-	1,857	-	-	-	-
합 계	19,828,586	5,427,870	3,000,000	96,108	5,807,857	53,704,569	3,074,190	1,523,459	3,850	9,997	160,000	

(5) 주요경영진에 대한 보상내역은 다음과 같습니다.

(단위: 천원)

구 분	당분기	전분기
단기급여	168,716	134,794
퇴직급여	50,075	42,208
합 계	218,791	177,002

당사의 주요경영진에는 등기임원인 이사(사외이사 포함) 및 감사위원회 위원(감사)을 포함하였습니다.

(6) 당분기말 현재 당사가 특수관계자에게 제공하고 있는 담보의 내역은 다음과 같습니다.

(단위: 천원)

제공한 내용					관련채무		
특수관계 구분	특수관계자명	차입처/ 담보권자	보증내역	관련자산	자산 장부금액	보증액	차입금 잔액
종속기업	농업회사법인 (주)포크랜드	농협은행	시설자금	단기금융상품	301,000	240,300	240,300
			시설자금	장기금융상품	350,000	350,000	300,000
합 계					651,000	590,300	540,300

(7) 당분기말 현재 당사가 특수관계자를 위하여 제공하고 있는 지급보증의 내역은 다음과 같습니다.

(단위: 천원)

특수관계 구분	특수관계자명	차입처/담보권자	설정금액	차입금잔액
종속기업	농업회사법인(주)포크랜드	우리은행	2,400,000	2,000,000
	농업회사법인하이팜(주)	우리은행	4,440,000	3,700,000
합 계			6,840,000	5,700,000

(8) 당분기말 현재 당사가 특수관계자로부터 제공받고 있는 담보의 내역은 다음과 같습니다.

(단위: 천원)

제공받은 내용					관련채무		
특수관계 구분	특수관계자명	차입처/ 담보권자	보증내역	관련자산	자산 장부금액	보증액	차입금 잔액
종속기업	농업회사법인하이팜(주)	(주)팜스코	일반자금	토지, 건물, 기계장치 등	6,294,132	6,000,000	-
	하이포크이천농장(주)	농협은행	시설자금		28,228,824	20,000,000	3,150,000
관계기업	(유)농업회사법인그린피그팜스	(주)팜스코	일반자금		4,736,726	4,000,000	8,859,050
합 계					39,259,682	30,000,000	12,009,050

### 39. 현물출자에 관한 사항

#### (1) 현물출자의 개요

당사는 당분기 중에 생산성 향상 및 양돈사업 경쟁력 강화를 위하여 2014년 1월 20일 이사 회결의를 통하여 하이포크이천농장(주)에 대한 현물출자를 결정하였습니다. 현물출자 대상 법인인 하이포크이천농장(주)의 소재지는 경기도 이천시이며 주요영업활동은 양돈업입니다.

#### (2) 현물출자의 내용

당사는 현물출자로 인하여 감소된 자산·부채를 공정가액으로 평가하여 처분손익을 인식하였으며 교부받은 주식은 현물출자로 인하여 감소한 자산·부채의 공정가액으로 계상하였습니다. 현물출자로 인하여 감소된 당사의 자산·부채 내역은 다음과 같습니다.

(단위: 천원)

과 목	장부가액	공정가액	처분이익	처분손실
소비용생물자산	1,425,669	1,150,734	-	274,935
유형자산	45,750,926	47,159,024	3,371,917	1,963,819
자산 합계	47,176,595	48,309,758	3,371,917	2,238,754
장기차입부채	13,580,000	13,580,000	-	-
부채 합계	13,580,000	13,580,000	-	-
차감 계	33,596,595	34,729,758	3,371,917	2,238,754

### 채무증권 발행실적

(기준일 : 2014.03.31 )

(단위 : 백만원, %)

발행회사	증권종류	발행방법	발행일자	권면 총액	이자율	평가등급 (평가기관)	만기일	상환 여부	주관회사
(주)팜스코	회사채	사모	2011.06.08	24,649	8%	-	2016.06.08	부	-
합 계	-	-	-	24,649	-	-	-	-	-

### 기업어음증권 미상환 잔액

(기준일 : - )

(단위 : 백만원)

잔여만기		10일 이하	10일초과 30일이하	30일초과 90일이하	90일초과 180일이하	180일초과 1년이하	1년초과 2년이하	2년초과 3년이하	3년 초과	합 계
미상환 잔액	공모	-	-	-	-	-	-	-	-	-
	사모	-	-	-	-	-	-	-	-	-
	합계	-	-	-	-	-	-	-	-	-

### 전자단기사채 미상환 잔액

(기준일 : - )

(단위 : 백만원)

잔여만기		10일 이하	10일초과 30일이하	30일초과 90일이하	90일초과 180일이하	180일초과 1년이하	합 계	발행 한도	잔여 한도
미상환 잔액	공모	-	-	-	-	-	-	-	-
	사모	-	-	-	-	-	-	-	-
	합계	-	-	-	-	-	-	-	-

### 회사채 미상환 잔액

(기준일 : 2014.03.31 )

(단위 : 백만원)

잔여만기		1년 이하	1년초과 2년이하	2년초과 3년이하	3년초과 4년이하	4년초과 5년이하	5년초과 10년이하	10년초과	합 계
미상환 잔액	공모	-	-	-	-	-	-	-	-
	사모	24,649	-	-	-	-	-	-	24,649
	합계	24,649	-	-	-	-	-	-	24,649

### 신종자본증권 미상환 잔액

(기준일 : - )

(단위 : 백만원)

잔여만기		1년 이하	1년초과 5년이하	5년초과 10년이하	10년초과 15년이하	15년초과 20년이하	20년초과 30년이하	30년초과	합 계
미상환 잔액	공모	-	-	-	-	-	-	-	-
	사모	-	-	-	-	-	-	-	-
	합계	-	-	-	-	-	-	-	-

### 조건부자본증권 미상환 잔액

(기준일 : - )

(단위 : 백만원)

잔여만기		1년 이하	1년초과 2년이하	2년초과 3년이하	3년초과 4년이하	4년초과 5년이하	5년초과 10년이하	10년초과 20년이하	20년초과 30년이하	30년초과	합 계
미상환 잔액	공모	-	-	-	-	-	-	-	-	-	-
	사모	-	-	-	-	-	-	-	-	-	-
	합계	-	-	-	-	-	-	-	-	-	-

## XII. 부속명세서

### 1. 공정가치 평가 절차

"XI. 재무제표 등의 주석을 참고하시기 바랍니다."



## 【 전문가의 확인 】

### 1. 전문가의 확인

해당사항 없음

### 2. 전문가와의 이해관계

해당사항 없음