

# 목 차

분기 보고서 .....	1
【 대표이사 등의 확인 】 .....	2
I. 회사의 개요 .....	3
1. 회사의 개요 .....	3
2. 회사의 연혁 .....	5
3. 자본금 변동사항 .....	8
4. 주식의 총수 등 .....	9
5. 의결권 현황 .....	10
6. 배당에 관한 사항 등 .....	10
II. 사업의 내용 .....	12
III. 재무에 관한 사항 .....	81
1. 요약재무정보 .....	81
2. 연결재무제표 .....	84
3. 연결재무제표 주석 .....	92
4. 재무제표 .....	152
5. 재무제표 주석 .....	158
6. 기타 재무에 관한 사항 .....	212
IV. 감사인의 감사의견 등 .....	214
V. 이사의 경영진단 및 분석의견 .....	215
VI. 이사회 등 회사의 기관에 관한 사항 .....	216
1. 이사회에 관한 사항 .....	216
2. 감사제도에 관한 사항 .....	221
3. 주주의 의결권 행사에 관한 사항 .....	222
VII. 주주에 관한 사항 .....	224
VIII. 임원 및 직원 등에 관한 사항 .....	231
1. 임원 및 직원의 현황 .....	231
2. 임원의 보수 등 .....	232
IX. 계열회사 등에 관한 사항 .....	234
X. 이해관계자와의 거래내용 .....	237
XI. 그 밖에 투자자 보호를 위하여 필요한 사항 .....	240
【 전문가의 확인 】 .....	244
1. 전문가의 확인 .....	244
2. 전문가와의 이해관계 .....	244

# 분기보고서

(제 17 기)

사업연도            2015.01.01            부터  
                          2015.03.31            까지

금융위원회

한국거래소 귀중

2015 년    05 월    14 일

제출대상법인 유형 :

주권상장법인

면제사유발생 :

해당사항 없음

회 사 명 :

주식회사 팜스코

대 표 이 사 :

정학상

본 점 소 재 지 :

경기도 안성시 미양면 제2공단4길 33

(전 화) 031-720-7114

(홈페이지) <http://www.farmsco.com>

작 성 책 임 자 :

(직 책) 상무                            (성 명) 이종하

(전 화) 031-720-7145

# 【 대표이사 등의 확인 】

## 대표이사등의 확인 · 서명

### 확 인 서

우리는 당사의 대표이사 및 신고업무담당이사로서 이 분기보고서의 기재내용에 대해 상당한 주의를 다하여 직접 확인·검토한 결과, 중요한 기재사항의 기재 또는 표시의 누락이나 허위의 기재 또는 표시가 없고, 이 분기보고서에 표시된 기재 또는 표시사항을 이용하는 자의 중대한 오해를 유발하는 내용이 기재 또는 표시되지 아니하였음을 확인합니다.

또한, 당사는 「주식회사의외부감사에관한법률」 제2조의2 및 제2조의3의 규정에 따라 내부회계관리제도를 마련하여 운영하고 있음을 확인합니다. (「주식회사의외부감사에관한법률」 제2조에 의한 의감대상법인에 한함)

2015. 05. 14

【주식회사 팜스코】

대표이사 【정 학 상】 (서명)

신고업무담당이사 【이 중 하】 (서명)

# I. 회사의 개요

## 1. 회사의 개요

1. 연결대상 종속회사 개황(연결재무제표를 작성하는 주권상장법인이 사업보고서, 분기·반기보고서를 제출하는 경우에 한함)

(단위 : 백만원)

상호	설립일	주소	주요사업	직전사업연도말 자산총액	지배관계 근거	주요종속 회사 여부
농업회사법인 (주)포크랜드	2003.06.18	경북 성주군 선남면 문방길 248-64	양돈	7,019	기업회계기준서 1110호 7에 따른 지배력을 행사	부
농업회사법인 팜스원(주)	2009.02.17	경기 안성 미양면 제2공단 4길 33	양돈	23,235	기업회계기준서 1110호 7에 따른 지배력을 행사	부
농업회사법인 포크빌(주)	2009.08.27	경북 영천 화산면 부계리 산25	양돈	2,106	기업회계기준서 1110호 7에 따른 지배력을 행사	부
대성축산 영농조합법인	1995.07.06	충북 증평 도안면 뇌실길 24	양돈	27,761	기업회계기준서 1110호 7에 따른 지배력을 행사	부
농업회사법인 팜스코유전자센터(주)	2011.08.23	충북 음성 대소면 새미실길 45번길 141	사료 인공수정액	949	기업회계기준서 1110호 7에 따른 지배력을 행사	부
PT하림	2009.08.07	인도네시아 슬라웨시 고통따로 포후와도	옥수수유통	8,867	기업회계기준서 1110호 7에 따른 지배력을 행사	부
농업회사법인 하이팜(주)	2005.10.05	경북 성주군 월항면 주천로 386-65	양돈	10,019	기업회계기준서 1110호 7에 따른 지배력을 행사	부
농업회사법인 (주)봉화제네텍스	2012.06.07	경북 봉화군 봉화읍 도촌리 산70-1	양돈	502	기업회계기준서 1110호 7에 따른 지배력을 행사	부
주식회사 하이포크	2013.02.07	서울특별시 성동구 고잔자로26길 14	단체급식	1,787	기업회계기준서 1110호 7에 따른 지배력을 행사	부
농업회사법인 하이포크이천농장(주)	2014.02.03	경기도 이천시 부발읍 부흥로 81번길 140-81	양돈	70,222	기업회계기준서 1110호 7에 따른 지배력을 행사	부
농업회사법인 (주)팜뱅크	2014.09.18	경기도 용인시 기흥구 중부대로 555, 208호	퇴비화사업	982	기업회계기준서 1110호 7에 따른 지배력을 행사	부

### 1-1. 연결대상회사의 변동내용

구분	자회사	사유
----	-----	----

신규	-	-
연결	-	-
연결	-	-
제외	-	-

**가. 회사의 법적, 상업적 명칭**

당사의 명칭은 "주식회사 팜스코"라고 표기합니다. 또한 영문으로는 "FARMSCO"라고 표기합니다.

**나. 설립일자 및 존속기간**

당사는 1999년10월1일 자본금 60억원으로 설립되었습니다. (대상(주)에서 인적분할)또한 1999년10월25일 한국증권거래소에 시장2부종목으로 상장되었습니다.

**다. 본사의 주소, 전화번호, 홈페이지 주소**

주소:경기도 안성시 미양면 제2공단4길 33

전화번호: 031-720-7114

홈페이지: <http://www.farmsco.com>

**라. 주요 사업의 내용**

당사는 주된 사업은 배합사료업을 주업으로 하고 있으며 이 밖에도 신선육 판매 및 도축업, 육가공,양돈업, 태양광 사업도 수행하고 있습니다.

퇴비화사업은 사업 준비중에 있습니다.

**마. 중소기업 해당 여부**

당사는 중소기업기본법 제2조에 의한 중소기업에 해당되지 않습니다.

**바. 계열회사의 총수, 주요계열회사의 명칭 및 상장여부**

1) 계열회사 현황

(2015.03.31현재)

구분	회사수	회사명
상장	2	(주)팜스코, (주)선진
코스닥	2	(주)하림, (주)하림홀딩스

비상장	58	제일홀딩스(주), 한강씨엠(주), 농업회사법인(주)한숲, (주)주원산오리, (주)그린바이텍, (주)맥시칸산업, (유)하림유통, (유)명보쇼핑, 제일사료(주), 농업회사법인(주)순우리한우, 농업회사법인봉동(주), (주)엔에스쇼핑, (주)한스컨버전스, 농업회사법인(주)선진한마을, (주)유전자원농업회사법인, (주)제일종축농업회사법인, (주)선진에프에스, (주)선진행, (주)선진미트농업회사법인, (주)선진미트아카데미, 농업회사법인(주)봉화, (주)보람농업회사법인, (주)청운 농업회사법인, 농업회사법인포크빌(주), 농업회사법인(주)포크랜드, 농업회사법인 팜스원(주), 농업회사법인 하이팜(주), (유)농업회사법인 그린피그팜스, 농업회사법인(주)한사랑, 대성축산영농조합법인, (주)에코캐피탈, 농업회사법인피그앤그린(주), (주)참트레이딩, 농업회사법인팜스코유전자센터(주), (주)글로트라, 농업회사법인(주)봉화제네틱스, (주)하이포크, (주)하림식품, 농업회사법인하이포크농장(주), (주)디디에프앤비, 농업회사법인(주)팜앤코, 농업회사법인(유)에이치비씨, 농업회사법인(주)봉산지피, (주)올품, 한국썸벨(주), (주)선진브릿지랩, (주) 경우, (주)동림건설, 농업회사법인(주)익산, 농업회사법인(주)홍림, 농업법인 진천오리인티(유), 농업회사법인(주)늘푸른, (주), (주)하림애니멀클리닉, (주)에코랜드, (주)엠케이, (주)하모니인베스트먼트, (주)에스지씨인베스트먼트, (주)피앤피축산
計	62	-

#### 사. 신용평가에 관한 사항

신용평가일	신용평가기관	신용등급
2011.05.31	한신정평가정보주식회사	BBB+
2012.10.19	NICE신용평가주식회사	BBB+
2013.06.24	NICE신용평가주식회사	BBB+
2013.11.20	NICE신용평가주식회사	BBB+
2014.06.17	NICE신용평가주식회사	BBB+

## 2. 회사의 연혁

### 가. 회사의 연혁(2009.01.01~2015.03.31)

#### (1) (주)팜스코

년 월 일	내 용
2009년 03월 20일	정기주총에 따른 경영진 변동 및 정관변경 -이사(사외이사)1인 재선임 -상호변경(대상팜스코->(주)팜스코) -사업목적 추가(해외자원 개발업, 부동산 개발업)
2009년 06월 05일	신선육사업부 (주)팜스코 음성공장 축산물 직판장 설립
2009년 09월 14일	해외 자회사 설립(인도네시아) - 상호 : PT HARIM - 지분율 : 95%

2009년 12월 04일	임시주총에 따른 경영진의 변동 -이사1인 선임(정학상) -이사1인 사임(민동기)
2009년 12월 30일	영업양도 -팜스코비나 (주)선진에 영업양도
2011년 02월 28일	농수산홀쇼핑에서 (주)농수산홀딩스로 최대주주 변경
2012년 12월 31일	(주)농수산홀딩스에서 제일홀딩스(주)로 최대주주 변경
2013년 09월 27일	임시주총에 따른 (주)팜스코 사외이사의 중도퇴임·선임 -중도퇴임(최성규) -선임(이은상)
2015년 03월 27일	정기주총에 따른 정관변경 및 사외이사 선임 -이사회내 위원회 설치 -사외이사 선임(정혁진, 김영모, 이해신)

(2)자회사 연혁

농업회사법인 하이팜(주)

년 월 일	내 용
2005년 10월 06일	양돈업, 축산물판매업 등을 목적으로 농업회사법인 하이팜(주) 설립 납입자본금은500백만원(100,000주)
2008년 07월 01일	대표이사 최천규 취임

농업회사법인 (주)포크랜드

년 월 일	내 용
2012년 03월 13일	대표이사 김홍표 취임
2012년 04월 01일	대구광역시 남구 대명동1056-2로부터 본점 이전
2012년 08월 01일	납입자본금을 2,500백만원으로 증자(500,000주)
2014년 03월 31일	대표이사 조영일 취임
2014년 04월 30일	공동대표 천정민 취임

농업회사법인 팜스원(주)

년 월 일	내 용
2009년 02월 18일	양돈업,사료제조및판매업 등을 목적으로 농업회사법인팜스원(주)설립
2010년 03월 19일	대표이사 조영일 취임
2011년 01월 26일	전라남도 해남군 황산면 원호리339-1로부터 본점 이전
2011년 02월 10일	납입자본금 5,138백만원으로 5,088백만원 증자(508,839주*10,000원)

농업회사법인 포크빌(주)

년 월 일	내 용
-------	-----

2009년 09월 01일	축산물사육업, 종돈의 생산 및 판매 등을 목적으로 농업회사법인 포크빌 (주) 설립. 납입자본금은 1,808백만원 (361,600주)
2012년 06월 15일	대표이사 김홍표 취임
2014년 03월 31일	대표이사 조영일 취임
2014년 09월 16일	대표이사 변상천 취임

#### 대성축산 영농조합법인

년 월 일	내 용
2010년 12월 21일	대표이사 허상구 취임
2014년 07월 02일	대표이사 최천규 취임
2014년 10월 30일	대표이사 변상천 취임

#### 팜스코유전자센터

년 월 일	내 용
2011년 08월 23일	돼지액상정액 생산 및 판매 등을 목적으로 설립 납입자본금 500백만원(100,000주)
2012년 06월 11일	대표이사 김홍표 취임
2014년 03월 17일	대표이사 윤우식 취임

#### 봉화제네틱스

년 월 일	내 용
2012년 06월 07일	축산업, 운송업 등을 목적으로 농업회사법인(주)봉화제네틱스 설립. 납입자본금 200백만원(20,000주)

#### PT하림

년 월 일	내 용
2009년 09월 14일	인도네시아 고롱따로 포후와또에서 옥수수매입, 중개를 목적으로 설립

#### 주식회사 하이포크

년 월 일	내 용
2013년 02월 07일	단체급식사업을 목적으로 주식회사 하이포크 설립 납입자본금 1,000백만원(100,000주)
	대표이사 유영철 취임

#### 농업회사법인 하이포크 이천농장(주)

년 월 일	내 용
-------	-----



2014년 02월 03일	양돈업, 축산물판매업 등을 목적으로 하이포크 이천농장 주식회사 설립 납입자본금 1,000백만원(600,009주)
	대표이사 조영일 취임
2014년 02월 24일	농업회사법인 하이포크 이천농장(주)로 상호 변경
2015년 02월 06일	대표이사 오명호 취임

농업회사법인 (주)팜엔코

년 월 일	내 용
2014년 09월 18일	비료생산업 등을 목적으로 농업회사법인(주)팜엔코 설립 납입자본금 1,000백만원(2,000,000주)
	대표이사 조준희 취임

### 3. 자본금 변동사항

증자(감자)현황

(기준일 : 2015.03.31 ) (단위 : 원, 주)

주식발행 (감소)일자	발행(감소) 형태	발행(감소)한 주식의 내용				
		주식의 종류	수량	주당 액면가액	주당발행 (감소)가액	비고
2011.06.09	유상증자(제3자배정)	보통주	5,070,143	500	5,000	-

## 4. 주식의 총수 등

### 주식의 총수 현황

(기준일 : 2015.03.31 )

(단위 : 주)

구 분	주식의 종류			비고
	보통주	우선주	합계	
I. 발행할 주식의 총수	64,000,000	-	64,000,000	-
II. 현재까지 발행한 주식의 총수	36,727,943	-	36,727,943	-
III. 현재까지 감소한 주식의 총수	-	-	-	-
1. 감자 2. 이익소각 3. 상환주식의 상환 4. 기타	-	-	-	-
	-	-	-	-
	-	-	-	-
	-	-	-	-
IV. 발행주식의 총수 (II-III)	36,727,943	-	36,727,943	-
V. 자기주식수	1,993,507	-	1,993,507	-
VI. 유통주식수 (IV-V)	34,734,436	-	34,734,436	-

### 자기주식 취득 및 처분 현황

(기준일 : 2015.03.31 )

(단위 : 주)

취득방법	주식의 종류	기초수량	변동 수량			기말수량	비고		
			취득(+)	처분(-)	소각(-)				
배당 가능 이익 범위 이내 취득	직접 취득	장내 직접 취득	보통주	1,993,507	-	-	-	1,993,507	-
			우선주	-	-	-	-	-	-
		장외 직접 취득	보통주	-	-	-	-	-	-
			우선주	-	-	-	-	-	-
		공개매수	보통주	-	-	-	-	-	-
			우선주	-	-	-	-	-	-
	소계(a)	보통주	1,993,507	-	-	-	1,993,507	-	
		우선주	-	-	-	-	-	-	
	신탁 계약에 의한 취득	수탁자 보유물량	보통주	-	-	-	-	-	-
			우선주	-	-	-	-	-	-
		현물보유물량	보통주	-	-	-	-	-	-
			우선주	-	-	-	-	-	-
소계(b)		보통주	-	-	-	-	-	-	
		우선주	-	-	-	-	-	-	
기타 취득(c)	보통주	-	-	-	-	-	-		
	우선주	-	-	-	-	-	-		
총 계(a+b+c)	보통주	1,993,507	-	-	-	1,993,507	-		
	우선주	-	-	-	-	-	-		

- \*당사는 2013년 우선주 존속기간 만료에 따른 우선주(733,650주)를 보통주로 전환을 하였습니다.
- \*당사는 2011년 자기주식 중 보통주 4,929,856주를 대상으로 2011년 교환사채를 발행하였습니다. 그 중 2,400,000주가 2014년 3월 20일, 1,270,000주가 2014년 9월 29일 교환 되었습니다.
- \*당사는 법 제189조의2제1항에 의한 직접취득으로 인한 자기주식이 분기보고서 작성기준일 현재 보통주 1,993,507주를 보유하고 있습니다.

## 5. 의결권 현황

(기준일 : 2015.03.31 ) (단위 : 주)

구 분	주식의 종류	주식수	비고
발행주식총수(A)	보통주	36,727,943	-
	우선주	-	-
의결권없는 주식수(B)	보통주	1,993,507	자기주식
	우선주	-	-
정관에 의하여 의결권 행사가 배제된 주식수(C)	보통주	-	-
	우선주	-	-
기타 법률에 의하여 의결권 행사가 제한된 주식수(D)	보통주	-	-
	우선주	-	-
의결권이 부활된 주식수(E)	보통주	-	-
	우선주	-	-
의결권을 행사할 수 있는 주식수 (F = A - B - C - D + E)	보통주	34,734,436	-
	우선주	-	-

## 6. 배당에 관한 사항 등

최근 3사업연도 배당에 관한 사항

구 분	주식의 종류	제17기 1분기	제16기	제15기
주당액면가액 (원)		500	500	500
(연결)당기순이익(백만원)		4,407	11,667	9,655
주당순이익 (원)		130	336	311
현금배당금총액 (백만원)		-	-	-
주식배당금총액 (백만원)		-	-	-

(연결)현금배당성향(%)		-	-	-
현금배당수익률 (%)	보통주	-	-	-
	우선주	-	-	-
주식배당수익률 (%)	보통주	-	-	-
	우선주	-	-	-
주당 현금배당금 (원)	보통주	-	-	-
	우선주	-	-	-
주당 주식배당 (주)	보통주	-	-	-
	우선주	-	-	-

## II. 사업의 내용

### 1. 사업의 개요

#### 가. 업계의 현황

##### (1) 산업의 특성

2015년 1/4분기 가축사육마릿수는 전년동기대비 한육우, 젖소는 감소하고 돼지, 산란계, 육계오리는 증가하였다.

한육우는 265만 8천 마리로 전분기대비 10만 1천 마리(-3.6%) 감소하였다. 원유감산정책시행에 따른 노폐우 도태증가 및 생산 감소에 기인하여 젖소 사육마릿수도 전분기대비 6천 마리(-1.4%) 감소하여 42만 5천 마리다. 돼지의 경우 전년대비 가격호조에 따른 모돈 증가 및 생산증가에 기인하여 전년동기대비 27만 4천 마리(2.8%) 증가하였으나 전분기대비로는 구제역(FMD) 발생 등에 따른 폐사증가로 11만 9천 마리(-1.2%)감소하여 997만 1천 마리. 산란계 사육마릿수는 6,887만 8천 마리, 육계는 8,274만 9천 마리, 오리는 768만 1천 마리로 입식증가에 따라 모두 증가하는 모습을 보였다.

2013년 하반기 이후부터 발생하기 시작한 PED(돼지유행성설사병)가 2014년 한 해 많은 양돈장에 영향을 끼친 것을 확인 할 수 있다. 여름철 다소 수그러드는 양상을 보였지만 찬바람이 불어오니 PED가 다시 고개를 들고 있어 양돈농가들의 각별한 주의를 요하고 있다.

PED가 발생한 농장의 경우 잔재해 있던 바이러스의 의한 재발가능성이 높은 것으로 추정하고 있는데 이렇듯 가축질병은 피해가축 농가들에게 크나큰 경제적 손실을 야기한다.

또 미국, EU에 이어 중국과 최근 FTA 실질적 타결을 공식선언하였는데 세계 여러 나라와의 FTA 체결로 인한 시장개방 확대에 축산농가 경영환경은 악화상태에 있다. 뿐만 아니라 사료 원료 대부분을 수입에 의존하기 때문에 외생변수(국제 곡물가, 환율 등)에 따라 사료가격 변동이 심하여 축산농가의 경영안정기반이 취약한 실정이다.

축산물 수급에 따른 가격 진폭이 너무 큰 것도 축산 농가들에겐 하나의 부담요인이다. 과잉 사육, 구제역 등으로 인한 대규모 살처분 및 계절요인으로 인한 수요 쏠림 현상 등 수급상황에 따라 가격불안정이 심화되는 현상이 발생하면서 가격 예측이 힘든 실정이다.

국내에서 사용하는 배합사료 원료는 대부분 전량 해외에서 수입해 사용하고 있다. 배합사료의 가격은 국제 곡물가격에 의하여 결정되고 있다. 국제 곡물가격은 2012년 기상악화로 인한 생산량 감소로 급등한 국제곡물가격이 수급상황이 개선되면서 2012년 하반기이후로 하락세를 보였고 이러한 하락세가 2013년 말까지 지속되었다. 2014년 상반기는 국제곡물가격이 주요 곡물 생산국인 우크라이나의 정정불안과 엘니뇨 발생가능성 증대로 상승세를 보이다가 하반기에 들어서면서 낙관적 전망이 우세하면서 다시 하락세로 전환되는 모습을 보이고 있다.

곡물가격의 연간 변동폭이 이전에는 불과 20~30불 내외였지만 최근에는 150불 내외로 변동성이 커진 롤러코스터 장세가 연출되고 있다.

사료산업은 세계 여러 나라와의 FTA가 발효됨에 따라 축산업계의 구조조정이 불가피한 상황으로 사료산업 또한 통폐합과 전문화 및 구조조정이 이루어지고 있다. 시장점유율 확대를 위한 업체 간 인수합병이 가속화돼 하림그룹의 경우 제일사료, 선진, 자사를 인수합과 같이 배합사료 시장 재편을 주도하고 있다.

2014년 우리 축산업은 고병원성 조류인플루엔자(AI)와 구제역 발생 등으로 많은 어려움을 겪었으며 축산 강대국과의 연이은 자유무역협정(FTA) 체결 또는 협상 타결은 국내 축산 농가들의 위기의식이 그 어느 때보다 컸던 한해였다.

2014년을 되돌아보면 한우 값은 비교적 괜찮았다. 우선 암소 산지 값은 2013년 평균 348만원 수준이었으나 2014년 1월 413만원으로 올라선 이후 상승행진을 하다가 12월에는 445만원까지 오르는 모습을 보였다. 한우 값이 강세를 보인 이유는 사육마릿수 감소에도 불구하고 한우고기 소비가 꾸준히 이어졌기 때문이다. 2013년 말 291만8000마리였던 한우 사육마릿수는 12월 275만9000마리로 이는 한우 값 폭락을 우려한 정부가 2012~2013년 대대적으로 암소 도태사업을 벌인 결과다. 이런 분위기 속에서 농협, 전국한우협회, 한우자조금관리위원회는 연중 한우고기 할인판매에 나서는 등 대대적인 소비촉진운동을 펼쳐 한우 값을 지지하는데 상당한 기여를 했다.

한우동향 분석에 따르면 한우고기 도매가격은 2013년 9월부터 2014년 11월 15개월 연속 전년 동월 대비 상승세를 이어갔으나 지난해 12월 하락세로 전환되었다. 2015년 한우 값은 보합 또는 약상승 할 것으로 예상하였는데 이는 공급물량이 감소하였지만 전반적인 경기불황과 소비자들의 소비심리 위축으로 약상승 정도에서 그칠 것이라고 전망하였다.

한우 비육우 농가의 생산비 중 가축구입비가 차지하는 비중은 2015년 송아지가격이 240만 5000원임을 감안했을 때 40%정도로 사료비와 비슷한 수준이 된다. 사육마릿수가 감소하면서 도축물량이 줄어 가격은 전반적으로 상승 할 것인데 소비만 받쳐준다면 한우농가 소득에는 큰 문제가 없지만 농가 소득 극대화를 위해서는 고급육 출현율을 높이고 장기계획을 세워 송아지를 입식하는 계획적 입식 및 출하가 필요할 것이다.

양돈을 살펴보면 우선 생산비를 다소 웃도는 선으로 전망됐던 돼지가격은 각종 대내외적 호재와 더불어 연중 최고의 비수기라고 할 수 있는 2014년 10월에도 박피기준 전국 도매시장 평균가격이 지육 kg당 5천원을 넘나드는 모습을 보였다. 주목할 것은 삼겹살 중심의 국내 돼지고기 소비트렌드에 일부 변화가 감지된 한해였다는 점이다. 목심과 저지방부위의 경우 없어서 못 팔 정도로 공급이 달린 반면 삼겹살은 대형유통점의 할인행사가 아니면 쌓이는 재고를 줌처럼 해소하지 못하는 이상 현상이 나타났다.

2015년 1분기 양돈용 배합사료 생산량은 150만 톤을 넘어섰다. 149만4천 톤을 기록했던 전년 동기 대비 0.9% 늘어난 물량이다. 양돈사료 생산량은 대규모 살처분이 이뤄진 2010년 FMD를 계기로 지난 2011년 1분기에 111만 톤까지 감소하였지만 이후 다시 늘어나면서 2013년 1분기 물량만으로 사상 최대인 151만 톤을 기록하기로 했다. 지난 해 높은 돈가와 함께 하반기의 후보돈 입식이 증가하면서 임신돈 사료 생산량이 다소 증가하였다. 생산성과 생산비를 동시에 가늠하게 해주는 지표라 할 수 있는 농장 사료효율은 해마다 생산성 증대와 더불어 많은 개선이 이루어지고 있다 이것은 구제역 이후 모돈의 갱신에 의한 성적 향상과 시설 현대화 및 규모화가 진행되면서 농장의 사양관리나 위생수준이 높아진 결과로 보인다.

## (2) 산업의 성장성

‘2014 농림수산물 주요통계’에 따르면 2013년 기준 우리나라 국민의 1인당 평균 육류 소비량은 42.7kg이다. 이는 한사람이 하루에 약 117g을 먹는 셈이며 30년 사이 4배 가까이 증가하였다. 육류소비량은 우리나라에서만 늘어난 것이 아니라 대부분의 나라가 지속적으로 증가하는 추세이다. 즉 세계인이 소비한 축산물은 연간 276백만 톤이고 2030년에는 379백만 톤, 2050년에는 537백 톤까지 증가할 것으로 예측하고 있다.

배합사료 시장은 구제역 이후 단기적인 악재에 노출됐지만 수직계열화 된 기업에게 있어서는 시장점유율 확대와 이익 극대화에 좋은 기회를 제공하는 계기가 되었다. 또한 구제역으로

인한 수익성 악화로 향후 양돈가구 수 감소와 함께 수직계열화 된 양돈업체로의 대형화가 불가피하다는 판단 아래 양돈업계 구조조정 과정에서 대형업체의 성장이 전망되면서 자사가 주목받고 있다.

2014년 상반기에는 세월호 참사로 국가 전체가 침체에 빠진 탓으로 축산물 소비 부진에 따라 사료산업도 덩달아 이에 영향을 받았지만 그래도 국제원료가격과 환율의 비교적 안정세로 사료산업은 온기를 느낄 수 있었다. 하반기에는 축산물 가격의 호조, 곡물가의 안정세로 인해 사료산업에 긍정적 영향을 보였다. 자사의 주력부분인 양돈사료 부분을 살펴보면 전체 생산실적은 2011년, 2012년, 2013년에 각각 448만 톤, 568만 톤, 600만 톤이며 2014년에는 595만 톤으로 지난해 생산량 대비 3.0% 감소했다. 그러나 우려하던 돼지가격이 2014년 하반기 이후 비교적 빠른 속도로 회복세를 보이고 있어 양돈용 사료생산량도 증가할 것으로 예상된다.

계열화사업부문은 정부가 청정화된 종돈장을 대상으로 종돈장별 최우수 종돈을 선발하고, 정책을 여러 농장과 공유 및 평가하여 우량 종돈을 생산하기 위해 돼지개량 Network 구축사업을 추진하고 있는데 종돈장에서 부계 및 모계의 모돈을 통한 생산기반을 만들어 가고 있다. 또한 종돈에 대한 이력제가 실시되었는데 최근 3년 동안 많은 시행착오를 거치면서 준비를 하여 개체식별번호를 추가한 혈통서를 발급하는 현 등록 체계를 유지하여 차질 없이 진행될 것으로 본다. 또한 정부는 FTA 등 개방화 대응방안으로 돼지 생산비의 60%이상을 차지하는 사료비용을 절감하고 환경부담도 완화시키기 위해 국내 실정에 맞는 양돈사료 공급방안을 강구하고자 실천적 이행방안을 마련하기로 하였다.

신선육사업부문은 진입장벽이 상대적으로 낮아 다수의 업체들이 치열하게 경쟁하고 있는 완전 경쟁시장의 특성을 가지고 있는데 2014년 한-미FTA와 한-EU FTA, 한-호주 FTA에 이어 최근 타결한 한중 FTA까지 한국 시장은 전 세계 양돈 선진국에게 완전 개방되었다. FTA로 인해 한돈 산업의 미래에 대해 많은 걱정을 하고 있지만 FTA는 피할 수 없는 상황이 되었으므로 생존전략을 모색하여 지속성장 발전할 수 있는 경쟁력을 향상시켜야 한다. 과거 시장개방 시 축산업이 크게 위축 될 것이라는 전망이 많았지만 국내 한돈 산업은 FTA가 지속적으로 진행되어 오는 현재 사육규모는 줄어들지 않고 늘었다. 다만 수입육과의 경쟁에 의해 수익성이 다소 감소하는 모습을 보일 수는 있겠지만 수익성이 매우 낮은 외국에 비해 훨씬 많은 완충 능력을 갖고 있어 FTA가 산업 규모의 감소에 영향을 주지는 않을 것으로 보인다. 앞으로 이력제, 소비패턴 변화 가속화, 생산성 향상에 대한 잠재력, 규모화에 따른 경쟁력 개선을 고려해 본다면 오히려 미래의 한돈 경쟁력은 크게 개선될 가능성을 가지고 있어 기대가 되는 상황이다.

### (3) 경기변동의 특성

국내 배합사료 가격은 국제적 경제 상황 여건 변화에 따른 국제 원자재 가격 및 해상운임 그리고 환율 변동에 따라 좌우된다. 배합 사료의 시장은 항상 섭취해야 하는 특성이 있으므로 경기변동에 민감하지 않지만 농수축산물 수입개방 등 외생변수로 인한 가축의 입식 기피가 증가할 경우 양계, 양돈 등의 축산물의 가격과동은 예상되나, 시장 전반에 영향력을 행사할 수는 없을 것으로 전망되며, 관련기업들의 사료 및 사육사업의 대규모 계열화를 통해 안정적인 산업으로 정착되어 간다고 본다.

### (4) 경쟁요소

배합사료업계의 경우 하림그룹 대 비하림그룹간의 구도로 재편되는 양상을 보이고 있는데,

하림그룹에 속해 있는 자사를 비롯한 천하제일사료, 선진은 각각 공장을 증축하거나 신축하는 등 시장 확장성을 더욱 키워 나가고 있다. 천하제일사료의 경우 지난해 전북 익산 공장을 증축한 데 이어 자사는 제주도 탐라사료를 인수, 리모델링으로 새 단장을 했고, 선진은 전북 군산에 공장을 신축하는 등 시장 장악력을 넓혀 나가고 있다.

한국 축산업은 그동안 부업농에서 가족농, 전업농의 과정을 거쳐 지금은 빠르게 기업농 중심으로 재편되는 양상을 보이고 있다. 한국 축산업의 중심에 하림과 이지바이오 등 대기업이 자리함에 따라 대기업 중심으로 재편되는 양상으로 빠르게 진행되고 있다.

하림그룹은 국제 기업을 모토로 하면서 사료, 종돈, 육가공, 동물약품 등 사육에서 유통에 이르기까지 전 과정의 기업을 거느리고 있으면서 앞으로 계열화 사업을 더욱 강화함으로써 경쟁력을 키울 것으로 알려지고 있다.

자사의 경쟁적 요소를 구체적으로 살펴보면 사료사업본부는 2011년 4월 1일 자사만의 노하우가 담긴 환경 친화적인 사양기술 'Green Technology'가 접목된 '리더맥스GT'를 선보였다

리더맥스GT는 4가지에 중점을 두고 설계한 제품이다. 즉, 자돈의 장 건강을 고려한 영양설계, 육성, 비육돈의 출하체중과 출하균일도 향상, 모돈의 번식성적 향상을 위한 탄수화물 영양이론 접목, 포유성적 향상을 위한 아미노산 비율 적용 등이다. 이처럼 차별화된 제품을 통해 사료요구율 개선, MSY 5두 향상, 출하체중 증량을 목표로 하고 있으며, 이미 자사 계열농장의 사양시험을 통해 우수한 성적을 인증 받았다. 또한 시설환경, 방역, 질병 사양관리, 급여관리프로그램에 이르기까지 표준화된 사양관리를 개발 및 정리해 놓은 '팜스코 양돈 매뉴얼'과 하림중앙연구소를 활용한 지속적인 질병 모니터링 실시와 함께 대한민국의 양돈 생산성 향상에 크게 기여하고 있다.

4년 만에 양돈사료 신제품을 출시하였는데 '팜스베이비 시리즈'와 '트리플 시리즈'를 2015년 3월 선보였다. 이번 신제품은 농가 생산성 향상을 위해 사료 기능성을 높인 프리미엄급 양돈 제품으로 팜스베이비 프로그램은 잘 먹고, 변이 좋고, 잘 크는 사료의 컨셉으로 크게 3가지 최신기술을 접목한 신개념 프로그램이다. 자돈의 장 건강을 고려한 최신 발효섬유소 기술과 장세포 회복 기술을 적용했고 섭취량을 증진시켜 초기성장을 극대화하는 기술을 접목했다. 트리플 프로그램은 돼지의 유전형질과 돈가의 변화에 탄력적으로 급여할 수 있는 신개념 사료로 성장단계별 최적의 영양소 제공과 최신 아미노산 기술을 접목하여 최대생산성을 확보할 수 있게 해주었다.

축우사료의 경우 2011년 3월 초록 TMR 육성, 초록 TMR 큰소를 출시하였다. 반추동물용 섬유질 사료로서 필요한 영양소의 충분한 공급으로 가축의 생산성을 최고의 상태로 유지할 수 있도록 한다. 2011년 11월에는 천 일 동안 정성을 다해 소비자에게 공급하고자 하는 의미인 '천일의 약속' 한우브랜드 사업단 결성에 이어 축우사료로 육성, 큰소, 마블까지 총 3품목을 출시하였다. 이 제품은 브랜드 고급육 사료로서 안정지역을 대상으로 하고 있다.

2012년 4월에는 루멘임팩트 골드/그린/베이스 시리즈가 출시되었는데 고능력우 착유사료 및 TMR배합용 사료이다.

농장에 새롭게 입식되는 송아지는 장거리 수송과정에서 면역력이 약화되고 영양소를 제대로 이용하지 못하게 된다. 입식 후 1개월 동안 스트레스를 감소시킬 수 있는 '입식우명작'과 체형이 커진 한우 송아지의 영양소를 충족하고 5개월령 때 160kg을 도달, 성장정체가 발생하지 않도록 하는데 특화된 '송아지명작'을 2013년 8월 선보였다.

2014년 10월에는 송아지명작에 이은 중송아지명작과 번식우명작을 선보였는데 최근 들어 지속적인 FTA의 체결로 인해 번식우 농가의 전망이 불투명해져 50두 미만인 소규모 번식 농가의 수가 급속히 감소하고 있어서 번식우 농가의 경쟁력 확보를 위해 가장 적합한 과학적인 프로그램을 적용하여 이를 기반으로 한우 번식우 농가의 안정적인 수익모델을 만들었다. 2014년에는 펠렛 형태의 말 사료인 'Horse 명작'을 선보였는데 말의 나이, 식성, 운동량, 건



초품질 등에 따라 기준급여량을 참고하여 1일 급여량을 설정할 수 있다. 이 제품은 2013년 출범한 제3공장인 제주공장에서 생산하고 있으며 특히 제주지역 기후적 특성에 적합하도록 정밀 설계하였다.

2015년에는 낙농 신제품 임팩트 시리즈를 출시하고 5산 6만kg 달성을 위한 새로운 도전이 시작됐음을 선언했다. 이번에 새롭게 라인업 된 임팩트시리즈는 총 4종으로 구성되어 있는데 전국의 사양실험을 통해 유량과 번식성적이 개선되어 목장의 수익을 향상시키는 뛰어난 결과를 나타냈다.

계열화사업본부는 우수품질의 종돈개량을 통한 육종개발과 선진 양돈기술 습득을 통하여 브랜드 품질의 규격적 한도를 출하하고 있으며, 철저한 방역을 통한 질병예방 및 오염원 제거, 생산성향상을 통한 원가 경쟁력을 확보하고 있다.

신선식품사업본부는 제품별, 유통형태별로 매출구조를 최적화하였으며 국내산신선 고품질 돈육에 대한 소비자의 욕구에 맞는 제품 스펙 개발 및 철저한 위생관리와 품질관리를 하고 있다. 또한 웰빙시대에 맞는 제품 개발을 통해서 고품질, 고수익 제품을 확대하고 있다.

육가공사업본부는 무 첨가제, 초고압살균 등 차별화된 콘셉트를 가지고 고소야를 출시한 데 이어 합성 보존료, 합성 아질산나트륨, 합성착향료, 전분, 합성착색료, 에리쓰르빈산나트륨 등 6가지 첨가물을 사용하지 않고 신선한 고기와 맛있는 양념을 사용하고, 익히지 않은 제품으로 생고기의 맛을 살린 네모난 떡갈비에 이어 하림과 손잡고 지방 함유율이 두부(5%)보다도 낮은 3%이하인 '3% 날씬한 햄'시리즈를 선보였다. 국내산 돼지와 나트륨 대신 천일염을 사용해 일반 다른 햄 보다 일반 다른 햄보다 지방 함유율을 최소화한 이 제품은 자사의 야심작이다. 하이포크 친환경 원료를 사용하여 아이들이나 가족들이 안심하고 먹을 수 있는 제품을 출시함으로써 먹거리에 대한 관심이 증대하는 시장에서 소비자들의 욕구를 충족시킴으로써 육가공시장에 진입에 대한 경쟁우위를 확보할 것이다.

#### (5)자원조달의 특성

배합사료의 원료가 되는 곡류(옥수수, 소맥, 대두박 등)는 대부분 수입에 의존하고 있으며, 곡류의 수출국이 미국, 중국, 태국, 호주 등 일부 특정국에 한정되기 때문에 이들 국가들의 공급량 및 정책에 따라서 곡류의 가격과 수급에 상당한 영향을 미치게 될 것이다. 또한 수입물대 결제가 전액 외환으로 이루어지기 때문에 환리스크의 위험도 상존하고 있다. 특히 사료가격의 대부분이 원재료 가격으로 구성되기 때문에 사료가격 안정화를 위해서는 사료수입원료에 대한 무관세, 원료공동구매, 부가세 의제매입세액 공제율의 상향조정 등 정책적인 지원도 필요할 것이다. 부족한 사료자원의 안정적 확보를 위해 해외 곡물자원 확보를 지속적으로 추진해 나가되 민간주도의 해외 자원개발의 한계를 극복할 수 있는 범정부적 차원의 지원이 필요하다. 즉, 해당 국가의 정치적 상황을 고려한 물류 인프라 구축과 토지의 임대 및 사용 그리고 계약 파기 시 대책 등 민간업체의 투자 불안요소를 제거해 주어야 할 것이다.

신선식품 사업의 원료돈은 국내에서 조달하고 있으며, 본인이 직접 사육한 가축을 사용하거나 농가에서 사육한 가축을 구매하여 조달한다. 축산물의 특성상 신종 질병이나 소모성 질병으로 인해 안전재고의 확보가 어려우나, 철저한 위생관리 및 수평적 계열농가의 물량확보 증가를 통해서 안전하고 안정적인 공급량을 확대하고 있다.

#### (6)관련법령, 정부의 규제 및 지원

배합사료산업은 사료 관리법에 의해 운영되고 사료산업이 허가제에서 등록제로 바뀌었으며, 중소기업 고유 업종에서 해제되었다. 농림어업인에게 공급되는 비료, 농약, 농림축산업 및 어업용 기자재 등에 붙는 부가세에 대한 영세율 적용이 2014년 말로 종료 예정이었지만 3년 연장하여 2017년까지 연장되었다.

2014년 11월에는 농림축산식품부가 배합사료의 공정한 거래 질서를 확립하고 가격 경쟁을 촉진하기 위해 ‘배합사료 가격표시제’ 시행에 들어갔다. ‘배합사료 가격표시제’ 시행을 통해 축산농가가 배합사료의 가격을 비교해 보고 구매할 수 있도록 함으로써, 이와 같은 축산농가의 불편을 해소하고자 한다고 밝혔다.

축종별 경쟁력 강화를 위해서는 사육환경개선을 통한 질병 근절, 우수 종축 공급, 친환경 축산기반 구축, 가축 개량을 통한 생산비 절감 및 축종별 낭비요인 발굴, 개선 등을 통해 품질 및 가격 경쟁력을 제고시키고, FTA로 피해를 보는 품목에 대해서는 최대한 소득이 보전될 수 있도록 소득보전직불제, 폐업보상 등 경영안정장치를 보완할 계획이다. 또한 축종별 여건에 따라 한육우는 농가 조직화를 통해 비용절감 및 사육 마리 수를 조절하고 젖소는 수급관리체계 마련 등 낙농 선진화 대책을 추진하며, 돼지는 질병근절을 위해 사육환경을 개선하고 닭은 계열화를 통한 안정적 생산기반을 구축할 계획이다.

또한 축산물 가격안정 및 유통구조 개선에도 힘쓰기로 했다. 한육우의 경우, 쇠고기 소비확대를 위해 명절 한우고기 선물세트 할인판매, 군급식 확대, 육우시장개척 등을 추진하고 송아지 생산 안정제 개선, 한우 암소 감축 등을 통해 적정사육 마릿수를 유지할 계획이다.

축산업 허가제는 2013년 4월 최초 시행하였는데 세부적인 허가기준 및 의무교육을 위한 교육프로그램을 마련하여 사육규모에 따라 점차적으로 적용하고 있다.

악성가축질병 방지를 위해서는 농가 별 실명제, 일제소독, 전화예찰 등 차단방역에 최선을 다할 방침이다. 중국, 홍콩, 베트남 등 주변국에서 AI가 발생하고 있고 야생조류에서 저병원성 AI가 검출되는 등 재발가능성이 높아야 생조류 모니터링 확대, 항공방제, 가상방역훈련 등을 실시할 계획이다.

## 나. 회사의 현황

### (1) 영업개황 및 사업부문의 구분

#### (가) 영업개황

##### 1) 사료사업부문

###### ① 팜스코

사료사업본부는 안성, 정읍, 제주에 3개의 사료공장을 가동하고 있고 축산물의 중간재인 양계용, 양돈용, 낙농용, 비육용 등의 일반사료에서부터 애완견용 등의 특수사료에 이르기까지 전 축종 사료를 제조, 판매하고 있으며 양돈용 사료의 매출증대에 역량을 집중하고 있다. 당사는 5단계 수익프로그램(능력 있는 품종선택, 효율적인 사양관리, 품질 좋은 사료공급, 철저한 질병예방, 합리적인 경영관리)의 보급으로 고객에게 최고의 수익을 제공하고 있다. 또한 국립 환경대와 산학협력 체결을 통한 지역사회의 축산발전과 거시적 차원의 축산 전문 인재양성을 실시하였고 전 공장의 ISO9001 인증, 국제검증기관인 SGS에서 HACCP인증, 사료사업분야에서는 최초로 농림부 HACCP을 2005년 11월15일 전 공장 동시인증을 받음으로써 제조물책임법 시행에 따른 문제점을 해소하는 등 일련의 품질안정화 활동을 하고 있다.

당사의 축산과학연구소에서는 청정양돈사료와 같은 고부가가치 사료의 개발에 초점을 맞추어 신 기능성사료 및 환경친화성사료의 개발에 주력하고 있고, 시험농장에서 사양실험을 통

한 제품의 우수성이 입증된 후에 제품의 출시가 이루어지도록 하고 있으며 철저한 성적분석을 통하여 기술 마케팅 위주의 판매 전략을 전개하여 사양가로부터 상당한 호응을 얻고 있다. 본 연구소를 통해 가축 질병의 진단과 예방, 치료분야에 앞장서고 있으며, 양돈, 양계, 축우 분야의 사양관리 프로그램 및 다양한 서비스 개발로 국내축산과학 기반확립에 중추적인 역할을 수행하고 있다. 또한 항생제 투여 없이 모돈과 자돈의 질병을 치료해 친환경 축산에 기여하고자 친환경 봉침 연구회를 발족, 질병발생으로 인한 어려움을 해결하고 양돈장의 생산성 향상에 기여하고자 봉침요법을 계속 전파, 친환경 축산 전문기업 이미지를 제고할 계획이다.

## ②PT하림

인도네시아 술라웨시 고롱따로 일대에 옥수수의 안정적인 공급을 기하고자 옥수수 유통 사업을 추진하기 위해 2009년 해외현지법인을 설립하였다.

2015년 1분기 옥수수 수매량은 12,044톤, 판매량은 3,097톤이며 2015년부터는 인도네시아 전역으로 판매망을 확대하기 위해 지역별 가격 정보를 수집하고 있다. 2014년 8월에는 인도네시아 고롱따로 지역에 마리사공장에 이어 두 번째 대규모 옥수수 건조공장인 이시무공장을 오픈하였다. PT하림은 이 두 공장을 운영하여 2018년까지 취급량 30만 톤, 건조량 20만 톤, 생산량 10만 톤, 매출 750억 달성을 목표로 하고 있다.

## 2) 계열화사업부문 (팜스코,팜스원,대성축산,포크랜드,포크빌,하이팜,하이포크이천농장,팜스코유전자센터)

계열화사업본부는 오랜 계열 노하우를 바탕으로 사육두수 증대, 질병예방, 사양관리 프로그램의 체계화 등으로 국내축산 농가들로부터 당사의 자돈은 안정적인 수요를 창출하고 있으며 질병의 저항력, 성장성, 모돈의 우수성 등 사양관리 프로그램을 진행하고 있으며, 고객지원팀을 통해 농가의 열악한 환경의 악순환에서 벗어날 수 있게 축산 컨설팅을 하고 있다. 즉 세일즈에만 그치는 것이 아니라 농가 컨설턴트의 역할을 수행함으로써 농가와 당사 모두 Win Win하는 효과를 기대하고 있다. 또한 소모성 질병 및 FTA 체결 등 양돈 산업의 새로운 돌파구를 찾고자 국가 주도의 전문 종돈업 육성정책에 힘입어 브랜드화를 시도했다. 이를 통해서 우수한 종돈 확보 및 종돈장의우수 인력 확보와 더불어 국내 종돈 능력 및 개량 성과에 있어서 비약적인 향상을 가져 올 것이다.

2014년 초 농업회사법인(주)하이포크이천농장을 자사에서 주요 종속회사로 편입하여 친환경 모델 농장을 제시하였다. 경기도 이천에 위치한 이 농장은 과거 제일농장으로 불리던 시절, 국내에 우수 종돈 분양과 모돈 2천500여두의 일괄 사육을 통해 국내 대형농장의 시금석으로서 자리매김했다. 또한 고급육 브랜드인 '하이포크'의 모태 농장으로서 역할을 해왔었던 이 농장은 오랜 세월 풍상을 겪어 오는 동안 현대식 축산을 이어가기에는 부족한 부분이 있어 상당기간동안 그 활용이 거의 중단돼 오다시피 했다.

계열화사업본부에서는 이곳 재래식 돈사 설비·시설을 완전 철거하고 환경 친화적 돈사로 리모델링을 위해 오랜 기간 공사를 통해 무오염, 무악취 등의 환경 친화, 지역 친화적 콘셉트의 농장으로 재탄생토록 했다. 새로운 모습으로 재탄생된 이 농장은 전돈사 바이오필터를 통한 무악취 설비 완비와 완벽한 환기시스템 등을 통한 내부 설비로 돼지가 최적의 조건에서 성장할 수 있도록 조성하였다.

## 3) 신선식품사업부문(팜스코, 하이포크)

### ① 팜스코

신선식품사업본부에서는 당사의 사양관리 프로그램으로 선발된 1등급의 규격돈을 하이포크로 생산하여 소비자에게 공급하고 있다. 당사 제품인 '하이포크'는 냉장육으로써 저장시 빙점 에 가까운  $-1\sim 1^{\circ}\text{C}$ 의 조건으로 저장하는 Super Chilled Meet으로서 진공포장을 통해 건조

공기와 접촉방지로 미생물오염을 사전 차단함으로써 위생적이고 식육표면이 미려한 선홍색을 유지하여 저장기간을 30일 이상 가능토록 하였으며 맛과 영양이 그대로 살아있는 최상품의 가치를 제공한다.

자사는 2012년 초 신선식품사업본부로 명칭을 변경함과 더불어 이와 함께 단체급식 사업팀을 온라인과 홈쇼핑으로 분리 운영에 들어갔으며 종전 3팀 8지점이 4팀 8지점으로 나뉘져 보다 효율적인 영업조직 모델로 변경됐다. 마케터와 영업, 생산기술 등 핵심인력도 대폭 증원됐다. 이를 통해 신사업 진출과 기존 사업역량 강화 등을 모색한다는 방침이다.

2012년 11월에는 제품 구입부터 요리까지 손쉽게 할 수 있다는 콘셉트의 '하이포크몰'을 오픈하였다. 하이포크몰에서는 돈육, 한우육, 계육, 압육 등 전 축종을 판매한다. 국내산 브랜드육의 우수성을 알리고 보다 안전하고 위생적인 축산물을 공급하기 위해 마련되었다. 또 '하이맘의 우수 레시피'를 공개해 소비자들이 제품 구입 후 요리까지 손쉽게 맛있게 할 수 있도록 돕고, '실시간 가공장 보기'를 통해 내가 주문한 제품이 어떻게 생산되는지 확인하며 신뢰를 쌓아갈 수 있도록 했다.

2014년 5월 자사는 홍콩에 수출을 재개했다. 홍콩 수출은 에이전시측이 자사의 음성공장을 방문, 하이포크의 위생관리 및 품질우수성에 만족하여 지속적인 수출을 요청한데 따른 것이다. 음성공장에서는 귀, 오소리감투 등 열처리 부산물 23톤을 1차 선적하였는데 이번 수출 재개를 계기로 앞으로 해외시장 개척에 박차를 가할 계획이다.

팜스코는 2010년 업계 최초로 CCM을 획득하고, 2012년 재인증을 받는 등 지속적으로 소비자 중심의 경영 철학을 실천해왔다. CCM은 모든 경영 활동을 소비자 중심으로 구성하고 이를 지속적으로 개선하고 있는지 한국소비자원에서 평가하고 공정거래위원회가 인증하는 제도이다. 또한 하이포크는 2010년도 녹색성장 브랜드 대상을 업계최초로 수상, 2011년도 친환경브랜드 대상을 2년 연속 수상, 2011년도 대한민국 소비자 신뢰 대표 브랜드 대상을 수상하였다. 이에 이어 2012 고객감동브랜드지수 1위에 선정되는 영광을 얻을 수 있었다. 또한 Forbes Korea가 주최하고 지식경제부와 중앙일보가 후원하는 2012 Forbes 최고경영자 대상에서 자사의 정학상 사장이 선정되었다. 2014년 여성소비자가 뽑은 좋은 기업대상에서 11년 연속 대상을 수상하는 영예를 안았다.

최근 하이포크 옥외광고를 설치하는 등 공격적인 마케팅을 추진 중인데 경부선 죽전부근의 하이포크 옥외광고에 이어 서울 도심 한복판에 전광판 광고를 시행하면서 고객과 좀 더 가까이 다가서고 있다. 다양한 광고 시도와 효과측정을 통해 효율적인 마케팅 활동을 펼치고 고객과 함께 상생하는 방안을 끊임없이 모색할 계획이다.

## ② (주)하이포크

축산물품질평가원의 2012년 축산물 검수시스템을 이용한 학교에의 납품량을 분석한 결과 돼지고기가 전년대비 14.9% 증가한 것으로 나타났다.

이에 따라 냉장브랜드 돈육으로 특수진공포장을 하여 맛을 보존하는 하이포크를 우리 아이들에게도 제공하기 위해 2013년 6월 '(주)하이포크'를 따로 분리하여 본격적으로 단체급식사업에 뛰어들었다. 믿을 수 있는 우리 축산물로 급식의 질을 더 높일 수 있도록 한 걸음 더 다가가고 있다.

## 4) 육가공사업부문(팜스코)

육가공사업본부는 국산돈육만을 사용한 지방이 3%이하인 '3%날씬한 햄'시리즈를 출시하였다.

2013년 기자간담회를 갖고 '3%날씬한'신제품 브랜드 출시를 공식 발표했는데 두부보다 지방함량이 더 낮은 햄소시지 제품군을 출시해 기존 햄 제품들과 차별화를 꾀하고 있다. 이번에 출시한 제품군은 기존의 햄소시지에 비해 지방함량을 크게 낮춘 대신 살코기의 함량도 90%로 대폭 높여 기존 제품들과 확실하게 차별화했다. 특히, 농장에서 식탁까지 일관 관리

한 통합경영 시스템에서 생산 가공된 국내산 고급원료육만을 사용했고, '3% 날씬한' 햄소시지 제품들은 오랜 기간 제조기술 연구를 통해 얻어진 결과이다. 뒤이어 출시한 '새맛햄'은 새우젓을 함유한 햄으로 애경, 롯데, 현대백화점 등에 런칭했으며 한돈 소비 촉진과 가공육의 고급화를 동시에 이룩하는 활동을 전개하고 있다. 2014년 6월에는 기존자사제품 대비 약 30% 나트륨을 줄인 '나트륨을 줄인 담백한 저염햄'을 새롭게 출시하였다. 염화나트륨 대신 칼륨을 사용하여 짠맛을 유지하였으며 국내산 돼지고기만을 사용해 식감이 탱탱하고 쫄깃하며 6무첨가제품으로 햄 본연의 맛을 살렸다. 항상 소비자건강과 편리성을 최우선으로 생각하는 프리미엄 육가공 브랜드로 거듭나기 위해 힘쓰고 있다.

#### 5) 애견사업부문(팜스코)

당사에서는 이천시 부발읍 아미리 766-1번지에 최신 강아지 경매장을 갖춘 '애견사랑방'을 보유하고 있다. 강아지 분양사업은 사료, 간식사업 등 타 회사에서 추진하는 펫 푸드 사업 외에 새로운 분야의 펫 비즈니스 영역으로 업계의 관심을 모으고 있다. 특히 기존 사업부분인 펫 사료 부분과의 시너지 효과 확대도 기대되고 있다. 자사 애견사랑방은 전자식 시설과 동영상 정보제공 등 현대식 시설을 비롯해 철저한 위생관리 시스템을 갖추고 있으며 150대 규모의 주차공간도 확보되어 있다. 애견사랑방에서는 전국의 중간도매상을 대상으로 매주 화요일과 목요일 애완견 분양 이뤄지고 있다.

#### 6) 태양광사업부문(팜스코)

태양광발전사업의 선두주자는 유럽으로서 유럽 전역에서 81.5GW 규모의 태양광 발전 설비용량을 보유해 전세계 발전용량 138.9GW의 약 59%에 해당한다. 하지만 최근에는 중국, 일본, 미국 등에서 태양광 발전 설비용량을 대규모로 증설하면서 가파르게 시장이 확대되고 있는 상황이다.

국내 태양광발전사업 규모는 현재 1.2GW에 불과하지만, 최근 전남 신안에 14.5MW 규모의 태양광발전단지가 들어서며 등 꾸준한 증가 추세이다. 2018년까지 전 세계 태양광 발전규모는 321.4GW로 약 230% 증가율을 보일 것으로 기대되는 만큼, 시장의 꾸준한 성장이 예상된다. 이에 따라 자사는 농장 시설물 유휴 공간(돈사 외 건물 지붕)을 활용하여 신규수익을 창출하고, 친환경 전력 발전(태양광)사업을 통해 브랜드가치 향상에 기여하고자 하이포크이천 농장을 시작으로 태양광사업에 진출하였다. 시간당 3천kw의 전기 생산시설을 갖춘 돈사 모델은 청정에너지를 생산해서 이용하는 또 다른 친환경 축산의 방향성을 제시했다는데 그 의미가 크다. 평균적으로 하루 3.3시간의 가동시간을 기준으로 할 때, 하루 생산 전력량으로 최소 일반가정 30가구의 한 달 사용 전력량을 생산한다. 이천 태양광발전소로 인해 연간 약 13억 원 수준의 매출이 예상되고, 이를 바탕으로 소요자금 투자회수기간은 약 7년 정도가 예상된다.

#### 7) 퇴비화사업부문(팜엔코)

2014년 9월 가축분뇨처리비용의 수익전환 및 합법적인 방류수질의 유지 등 친환경퇴비생산을 위한 팜엔코라는 법인을 설립하였다. 2015년에는 법인농장 가축분뇨 처리를 대행하여 기존 계열법인들의 비용부담을 완화할 목적이다. 36,000톤/월의 분뇨처리로 인해 연간 26억의 약품비용을 절감할 수 있을 것이라고 기대되며 가축분뇨를 처리할 뿐만 아니라 양질의 퇴비를 생산해 친환경 농산물 생산에 큰 도움을 줄 전망이다. 팜엔코는 비료 사업은 물론 수질분석, 폐기물 처리업, 컨설팅 사업까지 점차 사업의 규모를 넓힐 계획이다.

팜스코의 사업부문 및 사업부문별 종속회사의 현황은 다음과 같습니다.

(단위 : 백만원)							
사업부문	대상회사	2015년 1분기		2014년		2013년	
		매출액	영업이익	매출액	영업이익	매출액	영업이익
사료부문	㈜팜스코	97,566	5,724	452,374	26,584	477,348	22,013
	PT 하림	849	(55)	8,758	24	7,095	3
계열부문	㈜팜스코	26,539	833	75,800	6,506	69,741	(11,875)
	농업회사법인 팜스원(주)	1,303	3	4,609	(696)	4,412	(381)
	농업회사법인 ㈜포크랜드	706	(29)	2,993	(320)	2,026	(906)
	대성축산 영농조합법인	1,424	(108)	8,106	18	8,483	1,046
	농업회사법인 하이팜(주)	1,211	(101)	5,798	(491)	6,736	(92)
	농업회사법인 포크빌(주)	-	(4)	-	(18)	-	(18)
	팜스코 유전자센터(주)	196	(51)	573	(231)	269	(261)
	㈜봉화제네텍스	-	-	-	(31)	-	-
	하이포크 이천농장(주)	3,774	312	15,147	839	-	-
신선육부문	㈜팜스코	75,522	568	303,647	2,516	193,809	(164)
	주식회사 하이포크	3,868	39	20,787	82	4,543	29
육가공부문	㈜팜스코	1,447	(1,184)	6,500	(6,795)	2,353	(3,635)
애견부문	㈜팜스코	213	4	717	(117)	450	(134)
태양광부문	㈜팜스코	413	272	494	358	-	-
	대성축산 영농조합법인	131	94	9	9	-	-
퇴비화사업부문	농업회사법인 ㈜팜엔코	-	(26)	-	(32)	-	-
단순합계		215,162	6,291	906,312	28,205	777,265	5,625
연결조정효과		(15,149)	30	(69,916)	10	(30,608)	(416)
총합계		200,013	6,321	836,396	28,215	746,657	5,209

## 8) 공시대상 사업부문의 구분

당사의 사업부문은 한국산업분류표 신분류에 의한 동물용 사료 및 조제식품제조업(10800), 양돈업(01220), 도축업(10110), 기타 육류 가공 및 저장처리업(10219), 산동물 중개업(46101), 태양광발전업(35119), 축산분뇨 처리업(37022)으로 구분하여 경영하고 있으며 매출액, 영업손익은 구분경리되어 운용하고 있습니다.

### (2) 시장점유율

#### (가) 사료사업부

※ 한국사료협회에서의 "제조업체별 생산실적"공표 행위가 공정거래 관련법상 적법한지 여부에 대한 문제제기가 있음으로 더이상 공표하지 않습니다.

#### (나) 신선식품

단순가공(제조)공정이므로 수량(도축두수)으로 시장점유율 산정함

(단위: 두수)				
구분	2015.03.31	2014.12.31	2013.12.31	2012.12.31

	도축두수	비율	도축두수	비율	도축두수	비율	도축두수	비율
(주)팜스코	72,137	1.8%	369,101	2.4%	372,783	2.3%	325,745	2.3%
대구(대구신흥)	48,970	1.2%	221,880	1.4%	195,993	1.2%	217,827	1.6%
인천(삼성식품)	77,229	2.0%	320,967	2.0%	297,402	1.8%	245,649	1.8%
광주(상호축산)	41,641	1.1%	163,389	1.0%	144,711	0.9%	159,728	1.1%
경기(협신식품.농협부천)	106,943	2.7%	502,908	3.2%	588,780	3.7%	461,880	3.3%
경북(농협고령)	52,459	1.3%	217,302	1.4%	243,309	1.5%	229,567	1.6%
전남(농협나주)	44,274	1.1%	180,169	1.1%	192,603	1.2%	153,753	1.1%
제주(제주축협)	206,498	5.2%	819,159	5.2%	810,395	5.0%	775,383	5.5%
경남(부경축공.김해축공)	233,475	5.9%	884,955	5.6%	921,691	5.7%	774,758	5.5%
기타지방도시(중소업체)	3,070,187	77.7%	12,004,274	76.5%	12,360,240	76.6%	10,688,112	76.2%
합 계	3,953,813	100.0%	15,684,104	100.0%	16,127,907	100.0%	14,032,402	100.0%

※ 축산물 등급판정소 작업장별 등급판정 결과임

### (3) 시장의 특성

사양가의 대형화, 집단화로 고객의 요구가 다양화되고 있으며, 시장성장은 소폭에 그칠 것으로 보인다. 사료의 경쟁요인은 품질, 가격, 서비스이며 축종별로는 양계는 가격조건, 양돈·낙농은 가격, 품질 및 서비스 위주로 경쟁하고 있다. 최근에는 OEM업체들의 시장진입으로 경쟁이 더욱 강화되고 있다. 특히 축산업이 대형화함에 따라 더 나은 서비스와 품질뿐만 아니라 사양가의 재무상태도 경영지도하는 등 모든 분야에서 컨설팅 마케팅으로의 전환이 요구된다. 신선육시장은 도축·가공의 기술향상 및 전체시장의 브랜드화로 차별화전략이 요구되고 있으며 유통업체의 다양한 제품의 스펙요구, 유통수수료의 확대에 의한 마진폭의 감소, 치열한 가격경쟁의 심화 등 시장경쟁이 더욱 강화되고 있다. 차별 브랜드전략과 다양한 판로 개척을 통한 유통처 확보 및 유통단계의 감소를 통한 마진확보 전략이 요구된다.

### (4) 조직도

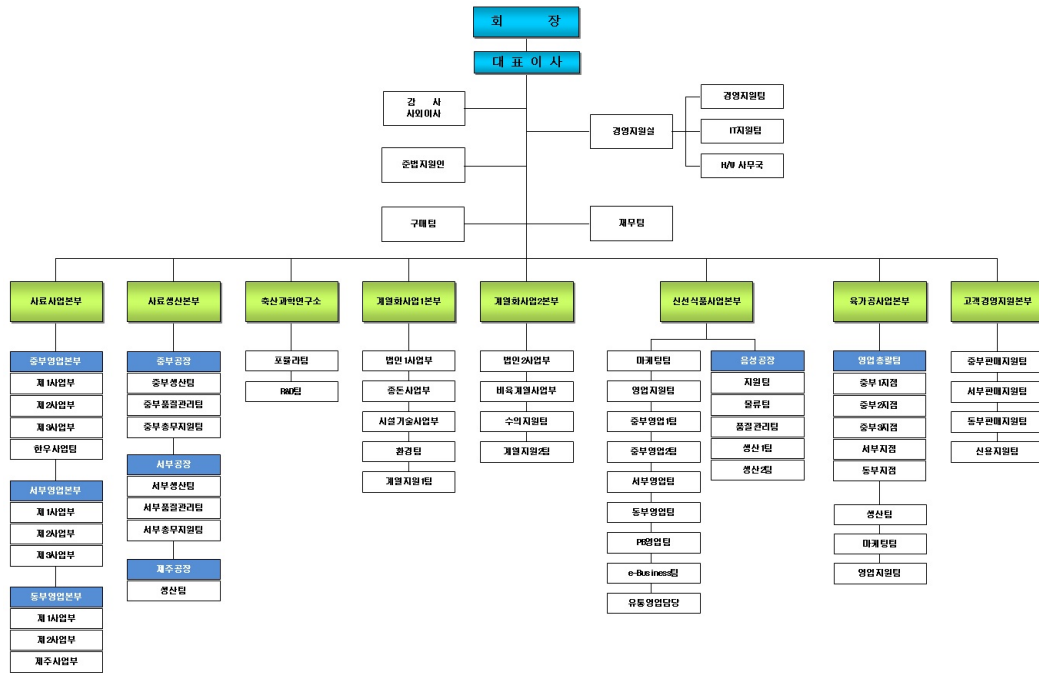

## 2. 주요 제품 및 원재료 등

### 가. 주요 제품 등의 현황

(단위 : 백만원, %)							
사업부문	대상회사	매출유형	품 목	구체적용도	주요상표등	매출액	비율
사료	팜스코	제품	양계사료	동물배합사료	팜스프로	23,303	10.45%
			양돈사료	동물배합사료	리더스	62,746	28.14%
			축우사료	동물배합사료	메이드	19,999	8.97%
			양견사료외	동물배합사료	도그닥터	2,254	1.01%
		상품	피그원이유자돈 외	동물배합사료	피그원	10,673	4.79%
	PT하림	상품	옥수수	옥수수	-	849	0.38%
신선육	팜스코	제품	돈육	돈육	하이포크	37,319	16.74%
		상품	부산물 외	부산물 외	하이포크	37,897	17.00%
	하이포크	제품	돈육	돈육	하이포크G	2,202	0.99%
		상품	돈육 외	돈육 외	하이포크G	1,706	0.77%
계열화	팜스코	제품	가축	중우, 중돈	매지션	213	0.10%
		상품	가축	중우, 중돈	-	12,580	5.64%
	팜스원	제품	가축	돼지	-	1,303	0.58%
	포크랜드	제품	가축	돼지	-	706	0.32%
	대성축산	제품	가축	돼지	-	1,423	0.64%
	하이팜	제품	가축	돼지	-	1,126	0.51%



	이천농장	제품	가축	돼지	-	3,774	1.69%
	유전자	제품	가축	돼지	-	63	0.03%
		상품	돼지정액 외	돼지정액		133	0.06%
육가공	팜스코	상품	소시지	소시지	3%날씬한햄	1,408	0.63%
태양광	팜스코	제품	전력	전력	-	413	0.19%
	대성축산	제품	전력	전력	-	131	0.06%
기타	팜스코외	임가공/임대외	임가공/임대외	임대 외	-	740	0.31%
총 매출액				-	-	222,961	100.00%
매출할인				-	-	-	-
판매장려금				-	-	(7,825)	-
고객적립금전입액				-	-	(7)	-
생물자산공정가치변동으로 인한 이익(손실)				-	-	33	-
매출액				-	-	215,162	-
연결조정				-	-	(15,149)	-
조정후 매출액				-	-	200,013	-

#### 나. 주요 제품 등의 가격변동추이

(단위 : 원, 톤)			
품 목	제17기 1분기	제16기	제15기
양계사료 (내수)	415,745	452,799	500,922
양돈사료 (내수)	597,148	600,645	634,207
축우사료 (내수)	412,262	411,820	447,230
돈 육(내수)	8,078,884	7,371,243	7,147,363

##### (1) 산출기준

- 배합사료는 총매출액 대비 축종별 매출액대비로 계산한 평균가격임
- 돈육은 내수판매되는 정육(돈지육 및 부산물 제외)의 평균 판매단가임

##### (2) 주요 가격변동원인

배합사료는 국제수입원재료가격, 환율인상, 해상운임변동, 신규제품의 시장진입, 제조원가의 변동, 발생하는 중요 질병의 정도, 동종업체수의 증가 등

#### 다. 주요 원재료 등의 현황

##### 1) 팜스코

(단위 : 백만원, %)
---------------

사업부문	매입유형	품 목	구체적용도	매입액	비율	비 고
배합사료	상품	루멘메트외	사료원료	8,362	5.0%	이지바이오외
	원재료	옥수수	사료원료	21,759	13.1%	CARGIL외
		대두박	사료원료	15,579	9.4%	CARGIL외
		기 타	사료원료	37,455	22.5%	부원료외
	부재료	포장지외	소모품	631	0.4%	-
신선육	상품	부산물/종우, 종돈	원료육	34,915	21.0%	이화양돈조합
계열화	원재료	돈육 외	원료육	47,050	28.3%	축림외
육가공	부재료	포장재 외	포장재/약품	412	0.3%	연합가축약품
합 계			-	166,163	100.0%	-

## 2) PT하립

(단위 : 백만원, %)						
사업부문	매입유형	품 목	구체적용도	매입액	비율	비 고
사료	상품	옥수수	상품	693	100%	지역농가

## 3) 팜스원

(단위 : 백만원, %)						
사업부문	매입유형	품 목	구체적용도	매입액	비율	비 고
계열	원재료	리더맥스 GT 300C(b) 외	배합사료	330	100%	(주)팜스코

## 4) 포크랜드

(단위 : 백만원, %)						
사업부문	매입유형	품 목	구체적용도	매입액	비율	비 고
계열	원재료	리더맥스 GT 300C(b) 외	배합사료	261	100%	(주)팜스코

## 5) 대성축산

(단위 : 백만원, %)						
사업부문	매입유형	품 목	구체적용도	매입액	비율	비 고
계열	원재료	리더맥스 100M 외	배합사료	1,013	100%	(주)팜스코

## 6) 하이팜

(단위 : 백만원, %)						
사업부문	매입유형	품 목	구체적용도	매입액	비율	비 고
계열	원재료	리더맥스 100M 외	배합사료	740	100%	(주)팜스코

7) 팜스코 유전자센터

(단위 : 백만원, %)						
사업부문	매입유형	품 목	구체적용도	매입액	비율	비 고
계열	상품	돼지정액	돼지정액	9	100%	호남유전자센터

8) (주)하이포크

(단위 : 백만원, %)						
사업부문	매입유형	품 목	구체적용도	매입액	비율	비 고
신선육	원재료	돈육 외	원료돈	2,170	90.12%	경기LPC
		상품 외	재가공	238	9.88%	윤호미트 등
합 계			-	2,408	100.00%	-

9) 하이포크 이천농장(주)

(단위 : 백만원, %)						
사업부문	매입유형	품 목	구체적용도	매입액	비율	비 고
계열	원재료	리더맥스 GT 갓난돼지	배합사료	2,853	100.00%	(주)팜스코

라. 주요 원재료 등의 가격변동추이

(단위 : 원/kg)			
품 목	제17기 1분기	제16기	제15기
옥 수 수	267	269	331
대 두 박	565	612	593
생 돈(지육가)	4,411	4,521	3,576

(1) 산출기준

- 총구매액 대비 매입수량으로 계산하였으며 단순평균가격임
- 가격 : 수입물대(C&F)+ 수입부대비용으로서 원재료 입고단가 기준임
- 생돈의 가격은 원료돈 거래 기준이되는 전국도매시장 지육경락단가의 단순

평균임

(2) 주요 가격변동원인

국제선임, 환율, 국제원자재 가격의 상승, 지육가의 상승

### 3. 생산 및 설비에 관한 사항

<팜스코>

가. 생산능력 및 생산능력의 산출근거

#### (1) 생산능력

(단위 : 톤, 두)					
사업부문	품 목	사업소	제17기 1분기	제16기	제15기
사료(톤)	배합사료	중부	120,000	480,000	480,000
	배합사료	호남	82,500	330,000	330,000
	배합사료	제주	22,500	90,000	22,500
	소 계		225,000	900,000	832,500
신선육 (두)	돈육	음성	108,000	432,000	432,000
	소 계		108,000	432,000	432,000
계열화(두)	양돈	이천	-	-	251,643

#### (2) 생산능력의 산출근거

(가) 산출방법 등

##### ① 산출기준

- 배합사료 : Capa 산출기준으로는 가동시간 20시간/1일, 25일/월 기준
- 신선육사업부문 : Capa 산출기준으로는 가동시간 8시간/1일, 20일/월 기준
- 축산생산사업부문 : Capa 산출기준으로는 가동시간 8시간/1일, 25일/월 기준
- 계열화사업부문 : 모든의 생산성을 기준으로 산출
- 연간 모돈회전율 2.4회, 복당 분만두수 11.4두, 육성율 90%
- ※ 연간 모돈 회전율 : 모돈 1두의 연간 출산 가능횟수
- 복당 분만두수 : 모돈 1두당 1회 산자수
- 육성율 : 태어난 자돈 (새끼돼지)이 비육돈으로 출하되는 비율

##### ② 산출방법

- 중부 : 1,600톤/일 \* 25일 \* 3개월 = 120,000톤
- 서부 : 1,100톤/일 \* 25일 \* 3개월 = 82,500톤
- 제주 : 300톤/일 \* 25일 \* 3개월 = 22,500톤
- 신선육음성공장 : 1,800두/일 \* 20일 \* 3개월 = 108,000두

(나) 평균가동시간

- 배합사료 : 20시간/일, 25일/월, 300일/년
- 신선육 : 8시간/일, 20일/월, 240일/년

## 나. 생산실적 및 가동률

### ① 생산실적

(단위 : 톤, 두)					
사업부문	품 목	사업소	제17기 1분기	제16기	제15기
배합사료	양계사료	중부	37,274	124,956	142,960
		호남	10,988	58,865	52,821
		제주	948	4,372	477
		소계	49,210	188,193	196,258
	양돈사료	중부	45,945	190,845	194,586
		호남	49,135	208,422	227,426
		제주	13,517	32,218	3,790
		소계	108,598	431,485	425,802
	축우사료	중부	41,685	170,730	161,963
		호남	8,263	21,319	18,650
		제주	235	1,333	16
		소계	50,182	193,382	180,629
	기타사료	중부	1,639	-	-
		호남	7,313	13,729	11,207
		제주	-	-	-
		소계	8,952	13,729	11,207
	소계	중부	126,543	486,531	499,508
		호남	75,699	302,335	310,104
		제주	14,700	37,923	4,283
		소계	216,942	826,790	813,895
신선육	돈육	음성	87,640	400,800	421,860
		소계	87,640	400,800	421,860
계열화	양돈	양돈	-	-	130,289

### ② 당해 사업연도의 가동률

(단위 : 시간, %)			
사업소(사업부문)	가동가능시간	실제가동시간	평균가동률
중부공장	1,500	1,582	105.5
호남공장	1,500	1,376	91.8
제주공장	1,500	980	65.3

음성공장	480	390	81.1
합 계	4,980	4,328	86.9

주) 실제가동시간 환산

1) 일평균가동시간

- 중부공장 : [2015년 1분기 생산실적 126,543(톤) / 생산능력 120,000(톤)]  
\* 20시간 = 21.09시간
- 서부공장 : [2015년 1분기 생산실적 75,699(톤) / 생산능력 82,500(톤)]  
\* 20시간 = 18.35시간
- 제주공장 : [2015년 1분기 생산실적 14,700(톤) / 생산능력 22,500(톤)]  
\* 20시간 = 13.07시간
- 음성공장 : [2015년 1분기 생산실적 87,640(두) / 생산능력 108,000(두)]  
\* 8시간 = 6.49시간

2) 가동시간

- 중부공장 : 21.09시간 \* 25일 \* 3개월 = 1,582시간
- 서부공장 : 18.35시간 \* 25일 \* 3개월 = 1,376시간
- 제주공장 : 13.07시간 \* 25일 \* 3개월 = 980시간
- 음성(신선육)공장 : 6.49시간 \* 20일 \* 3개월 = 390시간

다. 생산설비의 현황 등

(1) 생산설비의 현황

[자산항목 : 토지]					(단위 : 백만원)				
사업소	소유형태	소재지	구분(㎡)	기초장부가액	당기증감		당기상각	당기말장부가액	비고
					증가	감소			
중부	자가	안성	36,577	10,668	-	-	-	10,668	8,559
서부	자가	정읍	35,596	1,769	-	-	-	1,769	1,838
제주	자가	제주	3,042	2,637	-	-	-	2,637	885
계열화	자가	이천	99,562	9,004	-	-	-	9,004	6,650
	자가	천평	575,592	28,262	-	-	-	28,262	10,189
신선육	자가	서울	859	3,874	-	-	-	3,874	2,886
	자가	음성	50,653	7,896	-	-	-	7,896	5,483
애견	자가	이천	13,737	1,958	-	-	-	1,958	3,710
합 계			815,618	66,068	-	-	-	66,068	40,200

※ 비고는 공시지가임(2014년 5월기준)

[자산항목 : 건물]	(단위 : 백만원)
-------------	------------

사업소	소유 형태	소재지	구분	기초장부 가액	당기증감		당기 상각	당기말 장부가액	비고
					증가	감소			
중부	자가	안성	-	4,521	-	-	41	4,480	-
서부	자가	정읍	-	2,794	-	-	23	2,771	-
제주	자가	제주	-	396	-	-	3	393	-
계열화	자가	이천외	-	521	-	-	5	516	-
신선육	자가	음성외	-	5,431	-	-	67	5,364	-
애견	자가	이천	-	865	645	-	7	1,503	-
합 계			-	14,528	645	-	146	15,027	-

[자산항목 : 구축물] (단위 : 백만원)

사업소	소유 형태	소재지	구분	기초장부 가액	당기증감		당기 상각	당기말 장부가액	비고
					증가	감소			
중부	자가	안성	-	1,189	-	-	30	1,159	-
서부	자가	정읍	-	889	43	-	22	910	-
계열화	자가	이천외	-	84	-	-	2	82	-
신선육	자가	음성외	-	742	-	-	19	723	-
태양광	자가	이천	-	1,329	1,689	-	28	2,990	-
합 계			-	4,233	1,732	-	101	5,864	-

[자산항목 : 기계장치] (단위 : 백만원)

사업소	소유 형태	소재지	구분	기초장부 가액	당기증감		당기 상각	당기말 장부가액	비고
					증가	감소			
중부	자가	안성	-	5,825	118	-	158	5,785	-
서부	자가	정읍	-	7,960	118	-	198	7,880	-
제주	자가	제주	-	2,421	257	2	46	2,630	-
계열화	자가	이천 외	-	151	-	-	3	148	-
신선육	자가	음성 외	-	3,483	10	-	133	3,360	-
육가공	자가	성남	-	38	-	-	1	37	-
태양광	자가	이천	-	4,305	4502	-	81	8,726	-
합 계			-	24,183	5005	2	620	28,566	-

[자산항목 : 공기구비품] (단위 : 백만원)



사업소	소유형태	소재지	구분	기초장부 가액	당기증감		당기 상각	당기말 장부가액	비고
					증가	감소			
성남	임대	성남	-	155	5	-	15	145	-
중부	자가	안성	-	181	-	-	23	158	-
서부	자가	정읍	-	134	2	-	18	118	-
동부	자가	영천	-	34	28	-	6	56	-
계열화	자가	이천 외	-	46	3	-	3	46	-
신선육	자가	음성 외	-	169	15	14	16	154	-
육가공	자가	성남	-	184	18	-	21	181	-
애견	자가	이천	-	138	-	-	12	126	-
제주	자가	제주	-	54	-	-	7	47	-
합 계			-	1,095	71	14	121	1,031	-

[자산항목 : 차량운반구] (단위 : 백만원)

사업소	소유형태	소재지	구분	기초장부 가액	당기증감		당기 상각	당기말 장부가액	비고
					증가	감소			
중부	자가	안성	-	10	-	-	-	10	-
서부	자가	정읍	-	14	-	-	1	13	-
제주	자가	제주	-	-	59	-	1	58	-
계열화	자가	이천외	-	35	44	-	1	78	-
신선육	자가	음성외	-	84	-	-	5	79	-
합 계			-	143	103	-	8	238	-

[자산항목 : 조 경] (단위 : 백만원)

사업소	소유 형태	소재지	구분	기초장부 가액	당기증감		당기 상각	당기말 장부가액	비고
					증가	감소			
애견	자가	이천	-	74	-	-	-	74	-
합 계			-	74	-	-	-	74	-

[자산항목 : 종 우] (단위 : 백만원)

사업소	소유 형태	소재지	구분	기초장부 가액	당기증감		당기 상각	당기말 장부가액	비고
					증가	감소			
계열화	자가	천평	-	2,562	133	130	3	2,562	-

합	계	-	2,562	133	130	3	2,562	-
---	---	---	-------	-----	-----	---	-------	---

[자산항목 : 투자부동산(토지)] (단위 : 백만원)

사업소	소유형태	소재지	구분 (㎡)	기초장부 가액	당기증감		당기 상각	당기말 장부가액	비고
					증가	감소			
신선육	자가	서울	18	14	-	-	-	14	60
합			계	18	14	-	-	14	60

※ 비고는 공시지가임(2014년 5월기준)

[자산항목 : 투자부동산(건물)] (단위 : 백만원)

사업소	소유 형태	소재지	구분	기초장부 가액	당기증감		당기 상각	당기말 장부가액	비고
					증가	감소			
계열화	자가	이천외	-	12,666	-	-	110	12,556	-
신선육	자가	음성외	-	296	-	-	2	294	-
애견	자가	이천	-	1,927	-	645	11	1,271	-
합			계	14,889	-	-	123	14,121	-

[자산항목 : 건설중인자산] (단위 : 백만원)

사업소	소유 형태	소재지	구분	기초장부 가액	당기증감		당기 상각	당기말 장부가액	비고
					증가	감소			
성남	임대	성남	-	205	10	-	-	215	-
충부	자가	안성	-	4	-	-	-	4	-
서부	자가	정읍	-	139	36	58	-	117	-
제주	자가	제주	-	99	7	106	-	-	-
계열화	자가	이천 외	-	86	1	-	-	87	-
신선육	자가	음성 외	-	208	142	-	-	350	-
사료	자가	성남	-	1	1	-	-	2	-
태양광	자가	이천	-	6,448	386	6,192	-	642	-
합			계	7,190	583	6,356	-	1,417	-

(2) 향후 투자계획

(단위 : 백만원)								
사업 부문	계획 명칭	예상투자총액		연도별 예상투자액			투자효과	비고
		자산 형태	금 액	15년	16년	17년		
본사	ERP시스템	소프트웨어	400	300	50	50	업무효율 향 상	-
중부	축우기계외	기계장치	1,790	890	500	400	생산성 향 상	-
서부	원료빈외	기계장치	1,755	955	500	300	생산성 향 상	-
제주	사이로외	기계장치	1,095	495	300	300	생산성 향 상	-
계열화	스크레파외	기계장치	5,850	2,850	2,000	1,000	생산성 향 상	-
신선 식품	도축기계외	기계장치	360	120	120	120	생산성 향 상	-
합 계			11,250	5,610	3,470	2,170	-	-

<중속회사- 팜스원>

가. 생산설비의 현황 등

[자산항목 : 토지]				(단위 : 백만원)				
사업소	소유 형태	소재지	기초 장부가액	당기증감		당기상각	당기말 장부가액	비고
				증가	감소			
해남	자가	해남	180	-	-	-	180	45
	자가	음성	1,670	-	-	-	1,670	903
	자가	이천	71	-	-	-	71	196
장수	자가	장수	945	-	-	-	945	194
합 계			2,866	-	-	-	2,866	1,338

※ 비고는 공시지가임(2014년 5월기준)

[자산항목 : 건물]				(단위 : 백만원)				
사업소	소유 형태	소재지	기초 장부가액	당기증감		당기상각	당기말 장부가액	비고
				증가	감소			
해남	자가	해남	3,112	-	-	21	3,091	-

장수	자가	장수	6,709	-	-	46	6,663	-
합 계			9,821	-	-	67	9,754	-

[자산항목 : 구축물]				(단위 : 백만원)				
사업소	소유 형태	소재지	기초 장부가액	당기증감		당기상각	당기말 장부가액	비고
				증가	감소			
장수	자가	장수	2,356	-	-	31	2,325	-
합 계			2,356	-	-	31	2,325	-

[자산항목 : 기계장치]				(단위 : 백만원)				
사업소	소유 형태	소재지	기초 장부가액	당기증감		당기상각	당기말 장부가액	비고
				증가	감소			
해남	자가	해남	353	-	-	12	341	-
장수	자가	장수	3,630	9	-	63	3,576	-
합 계			3,983	-	-	75	3,917	-

[자산항목 : 공기구비품]				(단위 : 백만원)				
사업소	소유 형태	소재지	기초 장부가액	당기증감		당기상각	당기말 장부가액	비고
				증가	감소			
해남	자가	해남	71	-	-	7	64	-
장수	자가	장수	110	5	-	7	108	-
합 계			181	5	-	14	172	-

[자산항목 : 차량운반구]				(단위 : 백만원)				
사업소	소유 형태	소재지	기초 장부가액	당기증감		당기상각	당기말 장부가액	비고
				증가	감소			
해남	자가	해남	16	-	-	1	15	-
장수	자가	장수	152	-	-	3	149	-
합 계			168	-	-	4	164	-

[자산항목 : 조경]				(단위 : 백만원)				
사업소	소유 형태	소재지	기초 장부가액	당기증감		당기상각	당기말 장부가액	비고
				증가	감소			
장수	자가	장수	20	-	-	-	20	-
합 계			20	-	-	-	20	-

[자산항목 : 건설중인자산]				(단위 : 백만원)				
사업소	소유 형태	소재지	기초 장부가액	당기증감		당기상각	당기말 장부가액	비고
				증가	감소			
장수	자가	장수	131	49	131	-	49	-
합 계			131	49	131	-	49	-

[자산항목 : 종돈]				(단위 : 백만원)				
사업소	소유 형태	소재지	기초 장부가액	당기증감		당기상각	당기말 장부가액	비고
				증가	감소			
장수	자가	장수	932	-	10	48	874	-
합 계			932	-	10	48	874	-

<중속회사- 포크랜드>

가. 생산능력 및 생산능력의 산출근거

(1) 생산능력

				(단위 : 두)
사업부문	품 목	사업소	2015년 1분기	
계열화(두)	양돈	포크랜드	9,258	

(2) 생산능력의 산출근거

모든의 생산성 기준으로 산출

- 연간 모돈회전율 2.4회, 복당 분만두수 11.4두, 육성율 90%

※ 연간 모돈 회전율 : 모돈 1두의 연간 출산 가능횟수

복당 분만두수 : 모돈 1두당 1회 산자수

육성율 : 태어난 자돈 (새끼돼지)이 비육돈으로 출하되는 비율

나. 생산실적

(단위 : 두)

사업부문	품 목	사업소	2015년 1분기
계열화(두)	양돈	포크랜드	11,246

#### 다. 생산설비의 현황 등

[자산항목 : 토지] (단위 : 백만원)

사업소	소유 형태	소재지	기초 장부가액	당기증감		당기상각	당기말 장부가액	비고
				증가	감소			
포크랜드	자가	성주	689	-	-	-	689	608
합 계			689	-	-	-	689	608

※ 비고는 공시지가임(2014년 5월기준)

[자산항목 : 건물] (단위 : 백만원)

사업소	소유 형태	소재지	기초 장부가액	당기증감		당기상각	당기말 장부가액	비고
				증가	감소			
포크랜드	자가	성주	2,891	-	-	22	2,869	-
합 계			2,891	-	-	22	2,869	-

[자산항목 : 구축물] (단위 : 백만원)

사업소	소유 형태	소재지	기초 장부가액	당기증감		당기상각	당기말 장부가액	비고
				증가	감소			
포크랜드	자가	성주	700	-	-	13	687	-
합 계			700	-	-	13	687	-

[자산항목 : 기계장치] (단위 : 백만원)

사업소	소유 형태	소재지	기초 장부가액	당기증감		당기상각	당기말 장부가액	비고
				증가	감소			
포크랜드	자가	성주	1,447	-	-	33	1,414	-
합 계			1,447	-	-	33	1,414	-

[자산항목 : 공기구비품]				(단위 : 백만원)				
사업소	소유 형태	소재지	기초 장부가액	당기증감		당기상각	당기말 장부가액	비고
				증가	감소			
포크랜드	자가	성주	8	-	-	1	7	-
합 계			8	-	-	1	7	-

[자산항목 : 차량운반구]				(단위 : 백만원)				
사업소	소유 형태	소재지	기초 장부가액	당기증감		당기상각	당기말 장부가액	비고
				증가	감소			
포크랜드	자가	성주	26	-	-	2	24	-
합 계			26	-	-	2	24	-

[자산항목 : 종돈]				(단위 : 백만원)				
사업소	소유 형태	소재지	기초 장부가액	당기증감		당기상각	당기말 장부가액	비고
				증가	감소			
포크랜드	자가	성주	800	-	23	27	750	-
합 계			800	-	23	27	750	-

<중속회사- 대성축산>

가. 생산능력 및 생산능력의 산출근거

(1) 생산능력

				(단위 : 두)
사업부문	품 목	사업소	2015년 1분기	
계열화(두)	양돈	대성축산	35,262	

(2) 생산능력의 산출근거

모돈의 생산성 기준으로 산출

- 연간 모돈회전율 2.4회, 복당 분만두수 11.4두, 육성율 90%

※ 연간 모돈 회전율 : 모돈 1두의 연간 출산 가능횟수

복당 분만두수 : 모돈 1두당 1회 산자수

육성율 : 태어난 자돈 (새끼돼지)이 비육돈으로 출하되는 비율

나. 생산실적

(단위 : 두)

사업부문	품 목	사업소	2015년 1분기
계열화(두)	양돈	대성축산	30,246

### 다. 생산설비의 현황 등

[자산항목 : 토지] (단위 : 백만원)

사업소	소유 형태	소재지	기초 장부가액	당기증감		당기상각	당기말 장부가액	비고
				증가	감소			
대성축산	자가	증평	660	-	-	-	660	1,165
합 계			660	-	-	-	660	1,165

※ 비고는 공시지가임(2014년 5월기준)

[자산항목 : 건물] (단위 : 백만원)

사업소	소유 형태	소재지	기초 장부가액	당기증감		당기상각	당기말 장부가액	비고
				증가	감소			
대성축산	자가	증평	5,785	-	-	59	5,726	-
합 계			5,785	-	-	59	5,726	-

[자산항목 : 구축물] (단위 : 백만원)

사업소	소유 형태	소재지	기초 장부가액	당기증감		당기상각	당기말 장부가액	비고
				증가	감소			
대성축산	자가	증평	409	-	-	13	409	-
태양광	자가	증평	-	1,060	-	9	1,051	-
합 계			409	1,060	-	22	1,447	-

[자산항목 : 기계장치] (단위 : 백만원)

사업소	소유 형태	소재지	기초 장부가액	당기증감		당기상각	당기말 장부가액	비고
				증가	감소			
대성축산	자가	증평	89	60	-	5	144	-
태양광	자가	증평	-	2,984	-	26	2,958	-
합 계			89	3,044	-	31	3,102	-



[자산항목 : 공기구비품] (단위 : 백만원)

사업소	소유 형태	소재지	기초 장부가액	당기증감		당기상각	당기말 장부가액	비고
				증가	감소			
대성축산	자가	증평	25	61	-	4	82	-
합 계			25	61	-	4	82	-

[자산항목 : 차량운반구] (단위 : 백만원)

사업소	소유 형태	소재지	기초 장부가액	당기증감		당기상각	당기말 장부가액	비고
				증가	감소			
대성축산	자가	증평	21	-	-	1	20	-
합 계			21	-	-	1	20	-

[자산항목 : 건설중인자산] (단위 : 백만원)

사업소	소유 형태	소재지	기초 장부가액	당기증감		당기상각	당기말 장부가액	비고
				증가	감소			
대성축산	자가	증평	5,290	248	4,044	-	1,494	-
합 계			5,290	248	4,044	-	1,494	-

[자산항목 : 종돈] (단위 : 백만원)

사업소	소유 형태	소재지	기초 장부가액	당기증감		당기상각	당기말 장부가액	비고
				증가	감소			
대성축산	자가	증평	2,803	-	174	43	2,586	-
합 계			2,803	-	174	43	2,586	-

<중속회사- 포크빌>  
가. 생산설비의 현황 등

[자산항목 : 토지] (단위 : 백만원)

사업소	소유 형태	소재지	기초 장부가액	당기증감		당기상각	당기말 장부가액	비고
				증가	감소			

포크빌	자가	영천	1,910	-	-	-	1,910	6
합 계			1,910	-	-	-	1,910	6

※ 비고는 공시지가임(2014년 6월기준)

[자산항목 : 건설중인자산]				(단위 : 백만원)				
사업소	소유 형태	소재지	기초 장부가액	당기증감		당기상각	당기말 장부가액	비고
				증가	감소			
포크빌	자가	영천	154	1	-	-	155	-
합 계			154	1	-	-	155	-

포크빌은 현재 사업 준비중에 있습니다.

<중속회사- PT하림>  
가. 생산설비의 현황 등

[자산항목 : 토지]				(단위 : 백만원)				
사업소	소유 형태	소재지	기초 장부가액	당기증감		당기상각	당기말 장부가액	비고
				증가	감소			
PT하림	자가	인도네시아	47	-	2	-	45	-
합 계			47	-	2	-	45	-

[자산항목 : 건물]				(단위 : 백만원)				
사업소	소유 형태	소재지	기초 장부가액	당기증감		당기상각	당기말 장부가액	비고
				증가	감소			
PT하림	자가	인도네시아	1,269	-	54	25	1,190	-
합 계			1,269	-	54	25	1,190	-

[자산항목 : 기계장치]				(단위 : 백만원)				
사업소	소유 형태	소재지	기초 장부가액	당기증감		당기상각	당기말 장부가액	비고
				증가	감소			
PT하림	자가	인도네시아	1,695	-	79	54	1,562	-
합 계			1,695	-	79	54	1,562	-

[자산항목 : 공기구비품]				(단위 : 백만원)				
사업소	소유 형태	소재지	기초 장부가액	당기증감		당기상각	당기말 장부가액	비고
				증가	감소			
PT하림	자가	인도네시아	7	-	-	2	5	-
합 계			7	-	-	2	5	-

[자산항목 : 차량운반구]				(단위 : 백만원)				
사업소	소유 형태	소재지	기초 장부가액	당기증감		당기상각	당기말 장부가액	비고
				증가	감소			
PT하림	자가	인도네시아	63	-	3	4	56	-
합 계			63	-	3	4	56	-

<종속회사- 팜스코유전자센터>  
가. 생산설비의 현황 등

[자산항목 : 기계장치]				(단위 : 백만원)				
사업소	소유 형태	소재지	기초 장부가액	당기증감		당기상각	당기말 장부가액	비고
				증가	감소			
유전자센터	자가	음성	156	-	-	5	151	-
합 계			156	-	-	5	151	-

[자산항목 : 공기구비품]				(단위 : 백만원)				
사업소	소유 형태	소재지	기초 장부가액	당기증감		당기상각	당기말 장부가액	비고
				증가	감소			
유전자센터	자가	음성	224	-	-	20	204	-
합 계			224	-	-	20	204	-

[자산항목 : 차량운반구]				(단위 : 백만원)				
사업소	소유 형태	소재지	기초 장부가액	당기증감		당기상각	당기말 장부가액	비고
				증가	감소			
유전자센터	자가	음성	22	-	-	1	21	-

합 계	22	-	-	1	21	-
-----	----	---	---	---	----	---

[자산항목 : 건설중인자산] (단위 : 백만원)

사업소	소유 형태	소재지	기초 장부가액	당기증감		당기상각	당기말 장부가액	비고
				증가	감소			
유전자센터	자가	음성	295	-	295	-	-	-
합 계			295	-	295	-	-	-

[자산항목 : 증돈] (단위 : 백만원)

사업소	소유 형태	소재지	기초 장부가액	당기증감		당기상각	당기말 장부가액	비고
				증가	감소			
유전자센터	자가	음성	-	295	5	24	266	-
합 계			-	295	5	24	266	-

<종속회사- 하이팜>

가. 생산능력 및 생산능력의 산출근거

(1) 생산능력

(단위 : 두)

사업부문	품 목	사업소	2015년 1분기
계열화(두)	양돈	하이팜	21,940

(2) 생산능력의 산출근거

모든의 생산성 기준으로 산출

- 연간 모든회전율 2.4회, 복당 분만두수 11.4두, 육성율 90%

※ 연간 모든 회전율 : 모든 1두의 연간 출산 가능횟수

복당 분만두수 : 모든 1두당 1회 산자수

육성율 : 태어난 자돈 (새끼돼지)이 비육돈으로 출하되는 비율

나. 생산실적

(단위 : 두)

사업부문	품 목	사업소	2015년 1분기
계열화(두)	양돈	하이팜	23,114

다. 생산설비의 현황 등

[자산항목 : 토지]				(단위 : 백만원)				
사업소	소유 형태	소재지	기초 장부가액	당기증감		당기상각	당기말 장부가액	비고
				증가	감소			
하이팜	자가	성주	976	-	-	-	976	611
합 계			976	-	-	-	976	611

※ 비고는 공시지가임(2014년 5월기준)

[자산항목 : 건물]				(단위 : 백만원)				
사업소	소유 형태	소재지	기초 장부가액	당기증감		당기상각	당기말 장부가액	비고
				증가	감소			
하이팜	자가	성주	4,826	-	-	39	4,787	-
합 계			4,826	-	-	39	4,787	-

[자산항목 : 구축물]				(단위 : 백만원)				
사업소	소유 형태	소재지	기초 장부가액	당기증감		당기상각	당기말 장부가액	비고
				증가	감소			
하이팜	자가	성주	236	-	-	4	232	-
합 계			236	-	-	4	232	-

[자산항목 : 기계장치]				(단위 : 백만원)				
사업소	소유 형태	소재지	기초 장부가액	당기증감		당기상각	당기말 장부가액	비고
				증가	감소			
하이팜	자가	성주	703	10	-	17	696	-
합 계			703	10	-	17	696	-

[자산항목 : 공기구비품]				(단위 : 백만원)				
사업소	소유 형태	소재지	기초 장부가액	당기증감		당기상각	당기말 장부가액	비고
				증가	감소			
하이팜	자가	성주	27	-	-	2	25	-
합 계			27	-	-	2	25	-

[자산항목 : 차량운반구]				(단위 : 백만원)				
사업소	소유 형태	소재지	기초 장부가액	당기증감		당기상각	당기말 장부가액	비고
				증가	감소			
하이팜	자가	성주	15	-	-	1	14	-
합 계			15	-	-	1	14	-

[자산항목 : 증돈]				(단위 : 백만원)				
사업소	소유 형태	소재지	기초 장부가액	당기증감		당기상각	당기말 장부가액	비고
				증가	감소			
하이팜	자가	성주	2,079	201	187	41	2,052	-
합 계			2,079	201	187	41	2,052	-

<중속회사- 주식회사 하이포크>  
가. 생산설비의 현황 등

[자산항목 : 공기구비품]				(단위 : 백만원)				
사업소	소유 형태	소재지	기초 장부가액	당기증감		당기상각	당기말 장부가액	비고
				증가	감소			
하이포크	자가	서울	13	-	-	1	12	-
합 계			13	-	-	1	12	-

<중속회사- 하이포크 이천농장>  
가. 생산설비의 현황 등

[자산항목 : 토지]				(단위 : 백만원)				
사업소	소유 형태	소재지	기초 장부가액	당기증감		당기상각	당기말 장부가액	비고
				증가	감소			
이천농장	자가	이천	-	19,195	-	-	19,195	24,329
합 계			-	19,195	-	-	19,195	24,329

※ 비고는 공시지가임(2014년 5월기준)

[자산항목 : 건물]				(단위 : 백만원)				
-------------	--	--	--	------------	--	--	--	--

사업소	소유 형태	소재지	기초 장부가액	당기증감		당기상각	당기말 장부가액	비고
				증가	감소			
이천농장	자가	이천	27,318	-	-	172	27,146	-
합 계			27,318	-	-	172	27,146	-

[자산항목 : 구축물] (단위 : 백만원)

사업소	소유 형태	소재지	기초 장부가액	당기증감		당기상각	당기말 장부가액	비고
				증가	감소			
이천농장	자가	이천	6,487	204	-	85	6,606	-
합 계			6,487	204	-	85	6,606	-

[자산항목 : 기계장치] (단위 : 백만원)

사업소	소유 형태	소재지	기초 장부가액	당기증감		당기상각	당기말 장부가액	비고
				증가	감소			
이천농장	자가	이천	7,994	25	-	136	7,883	-
합 계			7,994	25	-	136	7,883	-

[자산항목 : 공기구비품] (단위 : 백만원)

사업소	소유 형태	소재지	기초 장부가액	당기증감		당기상각	당기말 장부가액	비고
				증가	감소			
이천농장	자가	이천	785	-	-	43	742	-
합 계			785	-	-	43	742	-

[자산항목 : 차량운반구] (단위 : 백만원)

사업소	소유 형태	소재지	기초 장부가액	당기증감		당기상각	당기말 장부가액	비고
				증가	감소			
이천농장	자가	이천	421	-	-	12	409	-
합 계			421	-	-	12	409	-

[자산항목 : 건설중인자산] (단위 : 백만원)

사업소	소유 형태	소재지	기초 장부가액	당기증감		당기상각	당기말 장부가액	비고
				증가	감소			
이천농장	자가	이천	451	99	-	204	346	-
합 계			451	99	-	204	346	-

<종속회사- 봉화제네틱스>

가. 생산설비의 현황 등

[자산항목 : 건설중인자산] (단위 : 백만원)

사업소	소유 형태	소재지	기초 장부가액	당기증감		당기상각	당기말 장부가액	비고
				증가	감소			
봉화제네틱스	자가	봉화	347	46	-	-	393	-
합 계			347	46	-	-	393	-

<종속회사- 주식회사 팜엔코>

가. 생산설비의 현황 등

[자산항목 : 공기구비품] (단위 : 백만원)

사업소	소유 형태	소재지	기초 장부가액	당기증감		당기상각	당기말 장부가액	비고
				증가	감소			
봉화제네틱스	자가	봉화	15	-	-	1	14	-
합 계			15	-	-	1	14	-

4. 매출에 관한 사항

가. 매출실적

(단위 : 백만원)

사업부문	대상회사	매출유형	품 목	제 17기 1분기	제 16기	제 15기	
				금액	금액	금액	
배합사료	팜스코	제품	양계사료	수 출	-	-	-
				내 수	23,303	83,778	99,509
				합 계	23,303	83,778	99,509
			양돈사료	수 출	-	-	-
				내 수	62,746	250,304	259,397
				합 계	62,746	250,304	259,397



			축우사료	수 출	-	-	-	
				내 수	19,999	78,408	79,333	
				합 계	19,999	78,408	79,333	
			양견사료	수 출	-	-	-	
				내 수	2,254	7,914	6,981	
				합 계	2,254	7,914	6,981	
			양어사료	수 출	-	-	-	
				내 수	-	-	1,856	
				합 계	-	-	1,856	
		상품	피그원/ 루멘메트 외	수 출	-	-	-	
				내 수	10,673	58,359	58,673	
				합 계	10,673	58,359	58,673	
		PT하림	상품	옥수수	수 출	-	-	-
					내 수	849	8,758	7,095
					합 계	849	8,758	7,095
신선육	팜스코	제품	돈육	수 출	79	176	-	
				내 수	37,240	171,334	134,847	
				합 계	37,319	171,510	134,847	
		상품	부산물 외	수 출	-	-	-	
				내 수	37,897	130,950	57,982	
				합 계	37,897	130,950	57,982	
	(주)하이포크	제품	돈육	수 출	-	-	-	
				내 수	2,202	16,578	4,245	
				합 계	2,202	16,578	4,245	
		상품	부산물 외	수 출	-	-	-	
				내 수	1,706	4,384	349	
				합 계	1,706	4,384	349	
계열화	팜스코	제품	가축	수 출	-	-	-	
				내 수	213	4,872	7,298	
				합 계	213	4,872	7,298	
		상품	가축	수 출	-	-	-	
				내 수	12,580	70,536	62,034	
				합 계	12,580	70,536	62,034	
	팜스원	제품	가축	수 출	-	-	-	
				내 수	1,303	4,609	4,412	
				합 계	1,303	4,609	4,412	
	포크랜드	제품	가축	수 출	-	-	-	
				내 수	706	2,993	2,018	
				합 계	706	2,993	2,018	
	대성축산	제품	가축	수 출	-	-	-	
				내 수	1,423	8,101	8,466	

				합 계	1,423	8,101	8,466
	하이팜	제품	가축	수출	-	-	-
				내수	1,126	5,814	6,736
				합계	1,126	5,814	6,736
	이천농장	제품	가축	수출	-	-	-
				내수	3,774	15,111	-
				합계	3,774	15,111	-
	유전자	제품	가축	수출	-	-	-
				내수	63	-	-
				합계	63	-	-
		상품	돼지정액 외	수출	-	-	-
				내수	133	492	241
				합계	133	492	241
육가공	팜스코	상품	소시지	수출	-	-	-
				내수	1,408	6,401	2,608
				합계	1,408	6,401	2,608
태양광	팜스코	제품	전력	수출	-	-	-
				내수	413	494	-
				합계	413	494	-
	대성축산	제품	전력	수출	-	-	-
				내수	131	9	-
				합계	131	9	-
기타	팜스코외	임대 외	임대 외	수출	-	-	-
				내수	740	3,176	3,009
				합계	740	3,176	3,009
합 계				수출	-	176	-
				내수	222,961	933,375	807,089
				합계	222,961	933,551	807,089
판매장려금				-	(7,825)	(27,177)	(29,749)
고객적립금전입액				-	(7)	(4)	(14)
생물자산공정가치평가손익				-	33	(58)	(61)
매출액 단순합산				-	215,162	906,312	777,265
연결조정				-	(15,149)	(69,916)	(30,609)
연결매출액				-	200,013	836,396	746,656

## 나. 판매경로 및 판매방법 등

### <팜스코>

#### (1) 판매경로

판매경로		특약점(A형) 대리점	개인사양가(B형) 직판(실수요)	법인거래처(D형) 유통	기 타 (지육)
매출비중(%)	배합사료	7.3%	84.0%	8.7%	-
	신선육	11.9%	49.0%	11.7%	27.4%
	육가공	2.7%	49.1%	48.2%	
	가 축	-	-	-	100%

## (2) 판매방법 및 조건

구 분	판매방법 및 조건
배합사료	- 판매방법 : 주문판매 - 대금회수조건 : 현금 96%(일정기간 여신공여 포함), 어음(60일) : 4% - 주요한 판매부대비용 : 운반, 상하차 용역비, 매출에누리, 판매장려금, 판매수수료, 매출할인, 판매촉진비 등
신선육	- 판매방법 : 대형유통업체 및 하이포크일반대리점, 실수요처로 직접판매 - 대금회수조건 : 유통업체 15일단위정산 15일후 입금 - 대리점 여신한도내 운용 - 기타 실수요처 등은 현금결제조건임.
가 축	- 판매방법 : 일반농가로분양(자돈) 종돈용으로 사용되는 종자돈은 농가에 서 직접 방문후 종돈판매장에 경매처리함 - 대금회수조건 : 현금결제조건임.

## (3) 판매전략

환경친화적 사료의 개발과 과학적인 사양관리 프로그램 개발 및 서비스 위주의 경쟁체제를 확립하고, 고기능성사료의 판매, 기술사양분석, 컨설팅마케팅을 통한 고객만족경영시스템 강화하고 대리점 판매보다 직판체제 구축 전개  
신선육은 대형유통업체 및 대리점 중심판매 전략을 수립 운영하고 있으며, 브랜드 가치를 고려하여 타사제품대비 15~20%가량 고가판매전략 구축

### <중속회사-팜스원,포크랜드,대성축산,하이팜,이천농장>

#### (1) 판매경로

(주) 팜스코 계열사업팀에 돼지 판매

#### (2) 판매방법 및 조건

출하계약서를 통한 10일 단위 정산(현금결제조건)

### <중속회사-팜스코유전자센터>

#### (1) 판매경로

(주) 팜스코 자회사 및 외부 농장에 정액 판매

#### (2) 판매방법 및 조건

출하계약서를 통한 10일 단위 정산(현금결재조건)

### <중속회사-PT하림>

(1) 판매경로

인도네시아에서 CJ등에 판매

(2) 판매방법 및 조건

출하계약서를 통한 월 단위 정산(현금결재조건)

## 5. 시장위험과 위험관리에 관한 사항

### <팜스코 연결>

#### [위험관리]

금융상품과 관련하여 연결실체는 신용위험, 유동성위험 및 시장위험에 노출되어 있습니다. 본 주석은 연결실체가 노출되어 있는 위의 위험에 대한 정보와 연결실체의 목표, 정책, 위험 평가 및 관리 절차 그리고 자본관리에 대해 공시하고 있습니다. 추가적인 계량적 정보에 대해서는 본 연결재무제표 전반에 걸쳐서 공시되어 있습니다.

(1) 위험관리 체계

연결실체의 위험관리 체계를 구축하고 감독할 책임은 이사회에 있습니다. 연결실체의 위험 관리 정책은 연결실체가 직면한 위험을 식별 및 분석하고, 적절한 위험 한계치 및 통제를 설정하고, 위험이 한계치를 넘지 않도록 하기 위해 수립되었습니다. 위험관리정책과 시스템은 시장 상황과 연결실체의 활동의 변경을 반영하기 위해 정기적으로 검토되고 있습니다. 연결실체는 훈련 및 관리기준, 절차를 통해 모든 종업원들이 자신의 역할과 의무를 이해할 수 있는 엄격하고 구조적인 통제환경을 구축하는 것을 목표로 하고 있습니다.

연결실체의 내부감사는 경영진이 연결실체의 위험관리 정책 및 절차의 준수여부를 어떻게 관리하는지 감독하고, 연결실체의 위험관리체계가 적절한지 검토합니다. 내부감사는 위험관리 통제 및 절차에 대한 정기 및 특별 검토를 수행하고 결과는 이사회에 보고하고 있습니다.

## (2) 신용위험

신용위험이란 고객이나 거래상대방이 금융상품에 대한 계약상의 의무를 이행하지 않아 연결실체가 재무손실을 입을 위험을 의미합니다. 주로 거래처에 대한 매출채권과 투자자산에서 발생합니다.

### ① 매출채권

연결실체의 신용위험에 대한 노출은 주로 각 고객별 특성의 영향을 받습니다. 연결실체가 보유한 매출채권은 중요한 신용위험의 집중은 없으며, 다수의 거래처에 분산되어 있습니다.

연결실체의 경영진은 신용위험을 관리하기 위하여 신용도가 일정 수준 이상인 거래처와 거래하고 있으며, 금융자산의 신용보강을 위한 정책과 절차를 마련하여 운영하고 있습니다.

연결실체는 신규 거래처와 계약시 공개된 재무정보와 신용평가기관에 의하여 제공된정보 등을 이용하여 거래처의 신용도를 평가하고 이를 근거로 신용거래한도를 결정하고 있으며, 담보 또는 지급보증을 제공받고 있습니다. 또한, 연결실체는 주기적으로 거래처의 신용도를 재평가하여 신용거래한도를 재검토하고 담보수준을 재조정하고 있으며, 회수가 지연되는 금융자산에 대하여는 회수지연 현황 및 회수대책을 보고하고 있으며 지연사유에 따라 적절한 조치를 취하고 있습니다.

고객과의 거래에서 손실은 자주 발생하지 않습니다. 고객에 대한 신용위험 검토 시, 고객이 개인인지 법인인지, 고객의 지리적인 위치, 산업, 신용, 연령, 성숙도, 이전의 재무적 어려움 등의 특성에 따라 분류하고 있습니다. 대금을 수령하지 못하더라도 연결실체는 담보 및 지급보증을 받았기에 이를 통해 대금 회수를 위한 조치를 취할 수 있습니다.

연결실체는 매출채권과 투자자산에 대해 발생할 것으로 예상되는 손실에 대해 충당금을 설정하고 있습니다. 이 충당금은 개별적으로 유의적인 항목에 대한 구체적인 손상차손과 유사한 특성을 가진 금융자산 집합의 발생하였으나 아직 식별되지 않은 손상으로 구성됩니다. 금융자산 집합의 충당금은 유사한 금융자산의 회수에 대한 과거 자료에 근거하여 결정되고 있습니다.

## ② 투자자산

연결실체는 유동 채권과 높은 신용등급을 가진 곳에만 투자를 함으로써 신용위험에의 노출을 제한하고 있습니다. 높은 신용등급을 가진 회사는 채무불이행을 하지 않을것으로 경영진은 예상하고 있습니다.

## ③ 보증

연결실체는 특수관계자 및 제한된 우량 거래처에만 보증을 제공하고 있습니다. 당기말 현재 연결실체가 제공한 보증의 내역은 연결재무제표에 대한 주석 19에서 설명하고 있습니다.

## (3) 유동성위험

유동성위험이란 연결실체가 금융부채에 관련된 의무를 충족하는 데 어려움을 겪게 될 위험을 의미합니다. 연결실체의 유동성 관리방법은 재무적으로 어려운 상황에서도 받아들일 수 없는 손실이 발생하거나, 연결실체의 평판에 손상을 입힐 위험 없이, 만기일에 부채를 상환할 수 있는 충분한 유동성을 유지하도록 하는 것입니다.

연결실체는 유동성위험을 선제적으로 관리하기 위해 현금흐름 및 유동성 계획 등에 대해 주기적으로 예측하고 이에 따른 대응방안을 수립하고 있습니다. 또한, 연결실체는 적정규모의 현금및현금성자산과 단기금융상품을 신용등급이 우수한 금융기관에 예치하여 향후 발생가능한 유동성위험에 대처하고 있습니다.

## (4) 시장위험

시장위험이란 환율, 이자율 및 지분증권의 가격 등 시장가격의 변동으로 인하여 금융상품의 공정가치나 미래현금흐름이 변동할 위험을 의미합니다. 시장가격 관리의 목적은 수익은 최적화하는 반면 수용 가능한 한계 이내로 시장위험 노출을 관리 및 통제하는 것입니다.

## ① 환위험

연결실체의 기능통화인 원화 외의 통화로 표시되는 판매, 구매 및 차입에 대해 환위험에 노출되어 있습니다. 이러한 거래들이 표시되는 주된 통화는 USD 입니다. 연결실체의 경영진은 내부적으로 원화 환율 변동에 대한 환위험을 정기적으로 측정하고 있습니다.

② 이자율위험

연결실체는 이자율 위험을 관리하기 위하여 이자율 변동현황을 주기적으로 검토하여 관련 부채를 상환 또는 차환하는 방법으로 이자율 위험을 관리하고 있습니다.

[금융상품]

(1) 금융상품의 범주별 분류 및 공정가치

금융상품의 서열체계를 포함한 금융자산과 금융부채의 장부금액과 공정가치는 다음과 같습니다. 장부금액이 공정가치의 합리적인 근사치이거나, 활성시장에서 공시되는 시장가격이 존재하지 않아 공정가치를 신뢰성 있게 측정할 수 없는 경우에 해당하여 공정가치를 측정하지 않은 금융자산과 금융부채는 기업회계기준서 제1039호에 따라 원가로 측정하였습니다.

① 당분기말

(단위: 천원)

구 분	장부금액						공정가치 수준		
	당기 손익인식 금융상품	대여금 및 수취채권	만기보유 금융자산	매도가능 금융자산	상각후 원가측정 금융부채	합 계	수준 1	수준 2	수준 3
공정가치로 측정되는 금융자산:									
기타금융자산	2,094,164	-	-	-	-	2,094,164	-	2,094,164	-
기타비유동금융자산	-	-	-	6,103,207	-	6,103,207	-	-	6,103,207
공정가치로 측정되지 않는 금융자산:									
현금및현금성자산	-	43,173,016	-	-	-	43,173,016	-	-	-
단기금융상품	-	146,651,000	-	-	-	146,651,000	-	-	-
매출채권및기타채권	-	124,222,437	-	-	-	124,222,437	-	-	-
장기금융상품	-	355,300	-	-	-	355,300	-	-	-
장기매출채권및기타채권	-	60,345,288	-	-	-	60,345,288	-	-	-
기타비유동금융자산	-	-	1,127,540	4,142,787	-	5,270,327	-	-	-
금융자산 합계	2,094,164	374,747,041	1,127,540	10,245,994	-	388,214,739	-	2,094,164	6,103,207
공정가치로 측정되지 않는 금융부채:									
매입채무및기타채무	-	-	-	-	40,174,110	40,174,110	-	-	-
단기차입부채	-	-	-	-	270,540,290	270,540,290	-	-	-
장기매입채무및기타채무	-	-	-	-	712,649	712,649	-	-	-
장기차입부채	-	-	-	-	89,461,013	89,461,013	-	-	-
기타비유동금융부채	-	-	-	-	255,891	255,891	-	-	-
금융부채 합계	-	-	-	-	401,143,953	401,143,953	-	-	-

## ② 전기말

(단위: 천원)

구 분	장부금액							공정가치 수준		
	단기매매 목적	당기 손익인식 금융상품	대여금 및 수취채권	만기보유 금융자산	매도가능 금융자산	상각후 원가측정 금융부채	합 계	수준 1	수준 2	수준 3
공정가치로 측정되는 금융자산:										
기타금융자산	22,944	2,094,164	-	-	-	-	2,117,108	-	2,117,108	-
기타비유동금융자산(주1)	-	-	-	-	6,103,207	-	6,103,207	-	-	6,103,207
공정가치로 측정되지 않는 금융자산:										
현금및현성자산	-	-	185,483,594	-	-	-	185,483,594	-	-	-
단기금융상품	-	-	4,491,000	-	-	-	4,491,000	-	-	-
매출채권및기타채권	-	-	164,992,614	-	-	-	164,992,614	-	-	-
장기금융상품	-	-	355,300	-	-	-	355,300	-	-	-
장기매출채권및기타채권	-	-	13,693,738	-	-	-	13,693,738	-	-	-
기타비유동금융자산	-	-	-	1,127,540	4,216,440	-	5,343,980	-	-	-
금융자산 합계	22,944	2,094,164	369,016,246	1,127,540	10,319,647	-	382,580,541	-	-	-
공정가치로 측정되는 금융부채:										
기타금융부채	287,122	-	-	-	-	-	287,122	-	287,122	-
공정가치로 측정되지 않는 금융부채:										
매입채무및기타채무	-	-	-	-	-	40,044,714	40,044,714	-	-	-
단기차입부채	-	-	-	-	-	293,590,707	293,590,707	-	-	-
장기매입채무및기타채무	-	-	-	-	-	791,842	791,842	-	-	-
장기차입부채	-	-	-	-	-	72,029,727	72,029,727	-	-	-
기타비유동금융부채	-	-	-	-	-	235,638	235,638	-	-	-
금융부채 합계	287,122	-	-	-	-	406,692,628	406,979,750	-	-	-

(주1) 비상장지분증권으로 외부평가기관의 공정가치 평가결과에 의해 산정되고 있습니다(주석 11 참조).



(2) 당분기와 전분기 중 발생한 금융상품 범주별 손익은 다음과 같습니다.

① 당분기

(단위: 천원)

구 분	당기 손익인식 금융상품	대여금 및 수취채권	만기보유 금융자산	매도가능 금융자산	상각후 원가측정 금융부채	합 계
대손상각비	-	(521,065)	-	-	-	(521,065)
이자수익	-	2,424,428	5,224	-	-	2,429,652
외환차익	-	-	-	-	348,314	348,314
외화환산이익	-	7,818	-	-	65,097	72,915
파생상품거래이익	390,752	-	-	-	-	390,752
이자비용	-	-	-	-	(1,408,354)	(1,408,354)
매도가능금융자산처분손실	-	-	-	(35,049)	-	(35,049)
외환차손	-	-	-	-	(172,826)	(172,826)
외화환산손실	-	-	-	-	(1,710,721)	(1,710,721)
파생상품거래손실	(252,774)	-	-	-	-	(252,774)
금융보증부채전입액	-	-	-	-	(20,253)	(20,253)
순손익	137,978	1,911,181	5,224	(35,049)	(2,898,743)	(879,409)

② 전분기

(단위: 천원)

구 분	당기 손익인식 금융상품	대여금 및 수취채권	만기보유 금융자산	매도가능 금융자산	상각후 원가측정 금융부채	합 계
대손상각비	-	(412,000)	-	-	-	(412,000)
이자수익	-	2,076,191	31,809	-	-	2,108,000
배당금수익	-	-	-	676	-	676
당기손익인식금융자산처분이익	15,383	-	-	-	-	15,383
외화환산이익	-	10,820	-	-	514,789	525,609
이자비용	-	-	-	-	(1,364,336)	(1,364,336)
당기손익인식금융자산처분손실	(1,346)	-	-	-	-	(1,346)
당기손익인식금융자산평가손실	(102,022)	-	-	-	-	(102,022)
외환차손	-	-	-	-	(275,344)	(275,344)
외화환산손실	-	(1,499)	-	-	(1,992,492)	(1,993,991)
금융보증부채환입액	-	-	-	-	13,343	13,343
순손익	(87,985)	1,673,512	31,809	676	(3,104,040)	(1,486,028)

(3) 신용위험

① 신용위험에 대한 노출

금융자산의 장부금액은 신용위험에 대한 최대노출정도를 나타냅니다. 당분기말과 전기말 현재 연결기업의 신용위험에 대한 최대 노출정도는 다음과 같습니다.

(단위: 천원)

구 분	당분기말	전기말
현금및현금성자산(현금시재제외)	43,036,486	185,460,132
단기금융상품	146,651,000	4,491,000
매출채권및기타채권	124,222,437	164,992,614
기타금융자산	2,094,164	2,117,108
장기금융상품	355,300	355,300
장기매출채권및기타채권	60,345,288	13,693,738
기타비유동금융자산	1,127,540	1,127,540
합 계	377,832,215	372,237,432

당분기말과 전기말 현재 매출채권및기타채권의 각 지역별 신용위험에 대한 최대 노출정도는 다음과 같습니다.

(단위: 천원)

구 분	당분기말	전기말
국내	183,658,812	177,450,645
해외(인도네시아)	908,913	1,235,707
합 계	184,567,725	178,686,352

당분기말과 전기말 현재 매출채권및기타채권의 거래대상별 신용위험에 대한 최대 노출정도는 다음과 같습니다.

(단위: 천원)

구 분	당분기말	전기말
특수관계자	12,087,862	10,807,490
사양가	154,541,384	148,949,891
유통대리점	6,166,159	5,976,020
대형마트	1,960,860	2,505,952
기타	9,811,460	10,446,999
합 계	184,567,725	178,686,352

② 손상차손

당분기와 전기 중 매출채권및기타채권에 대한 대손충당금 변동내역은 다음과 같습니다.

(단위: 천원)

구 분	당분기	전 기
기초금액	2,301,073	1,710,832
대손충당금설정(환입)액	521,065	858,949
대손확정에 따른 제각	-	(289,036)
채권회수	-	20,328
기말금액	2,822,138	2,301,073

연체된 매출채권은 손상된 것으로 간주합니다. 개별적으로 손상징후가 식별가능한 채권은 개별법으로 적절한 대손설정을 적용하며, 개별적으로 중요하지 않고 유사한 성격별로 분류되는 집합채권은 과거 대손경험율을 고려하여 연령분석방법을 적용하여 대손충당금을 설정하고 있습니다. 손상된 채권에 대한 충당금 설정액 및 환입액은 포괄손익계산서상 판매비에 포함되어 있습니다.

당분기말과 전기말 현재 연결기업의 매출채권및기타채권의 연령분석은 다음과 같습니다.

(단위: 천원)

구 분	당분기말			전기말		
	채권잔액	손상금액	장부가액	채권잔액	손상금액	장부가액
만기일미도래	179,763,353	(302,479)	179,460,874	177,134,412	(346,399)	176,788,013
0~3개월 연체	4,694,042	(888,663)	3,805,379	754,705	(154,221)	600,484
4~12개월 연체	1,336,930	(902,524)	434,406	1,386,719	(1,155,767)	230,952
1년 초과	1,595,538	(728,472)	867,066	1,711,589	(644,686)	1,066,903
합 계	187,389,863	(2,822,138)	184,567,725	180,987,425	(2,301,073)	178,686,352

③ 연체되었으나 손상되지 않은 금융자산

당분기말과 전기말 현재 연체되었으나 손상되지 아니한 매출채권및기타채권의 약정회수기 일기준 연령은 다음과 같습니다.

(단위: 천원)

구 분	당분기말	전기말
0~3개월 연체	3,805,379	600,484
4~12개월 연체	434,406	230,952
1년 초과	867,066	1,066,903
합 계	5,106,851	1,898,339

(4) 유동성위험

① 당분기말 현재 금융부채의 계약상 만기는 다음과 같습니다.

(단위: 천원)

구 분	장부금액	계약상 현금흐름	6개월 이내	6~12개월	1~2년	2~5년	5년 초과
비파생금융부채:							
매입채무및기타채무	40,174,110	40,174,110	40,174,110	-	-	-	-
단기차입부채	270,540,290	271,791,636	257,389,618	14,402,018	-	-	-
장기매입채무및기타채무	712,649	718,639	-	-	718,639	-	-
장기차입부채	89,461,013	93,857,296	-	-	67,854,057	21,285,651	4,717,588
합 계	400,888,062	406,541,681	297,563,728	14,402,018	68,572,696	21,285,651	4,717,588

당분기말 현재 연결기업이 금융보증계약으로 인해서 부담할 수 있는 보증의 최대금액은 24,659,443천원입니다(주석 18 참조).

② 전기말 현재 금융부채의 계약상 만기는 다음과 같습니다.

(단위: 천원)

구 분	장부금액	계약상 현금흐름	6개월 이내	6~12개월	1~2년	2~5년	5년 초과
비파생금융부채:							
매입채무및기타채무	40,024,480	40,024,480	40,024,480	-	-	-	-
단기차입부채	293,590,707	295,033,676	259,469,797	35,563,879	-	-	-
장기매입채무및기타채무	791,842	798,639	-	-	798,639	-	-
장기차입부채	72,029,727	76,050,080	-	-	50,087,052	21,269,129	4,693,899
파생금융부채:							
기타금융부채	287,122	287,122	287,122	-	-	-	-
합 계	406,723,878	412,193,997	299,781,399	35,563,879	50,885,691	21,269,129	4,693,899

전기말 현재로 연결기업이 금융보증계약으로 인해서 부담할 수 있는 보증의 최대금액은 22,634,531천원입니다.

당분기말과 전기말 현재 유동성위험과 관련된 금액은 이자지급액을 포함하고, 상계 약정의 효과는 포함하지 않았습니다. 연결기업은 이 현금흐름이 유의적으로 더 이른 기간에 발생하거나, 유의적으로 다른 금액일 것으로 기대하지 않습니다.

(5) 환위험

① 연결기업의 환위험에 대한 노출정도는 다음과 같습니다.

(단위: 천원)

구 분	당분기말		전기말	
	USD	IDR	USD	IDR
현금및현금성자산	18,387,323	560,138	2,396,194	2,440,717
매출채권및기타채권	-	872,864	-	1,235,707
매입채무및기타채무	(287,467)	(1,418,661)	(1,422,367)	(1,301,914)
단기차입부채	(233,237,895)	-	(256,981,628)	-
장기차입부채	(46,296,161)	-	(36,380,198)	-
재무상태표 순액	(261,434,200)	14,341	(292,387,999)	2,374,510
기타금융부채:				
통화선도	-	-	(264,178)	-
순 노출	(261,434,200)	14,341	(292,652,177)	2,374,510

당분기와 전기에 적용된 환율은 다음과 같습니다.

(단위: 원)

구 분	평균환율		기말 환율	
	당분기	전분기	당분기말	전기말
USD	1,100.26	1,069.01	1,105.00	1,099.20
IDR	0.0860	0.0941	0.0845	0.0883

② 민감도분석

당분기말과 전기말 현재 원화의 USD, IDR 대비 환율이 높았다면, 연결기업의 자본과 손익은 감소하였을 것입니다. 이와 같은 분석은 연결기업이 각 기말에 합리적으로가능하다고 판단 하는 정도의 변동을 가정한 것입니다. 또한, 민감도 분석시에는 이자율과 같은 다른 변수는 변동하지 않는다고 가정하였습니다. 전기에도 동일한 방법으로 분석하였으나 합리적으로 가 능하다고 판단되는 환율 변동의 정도는 다릅니다. 구체적인 자본 및 손익의 세전변동금액은 다음과 같습니다.

(단위: 천원)

구 분	당분기말			전기말		
	환율변동	자본	손익	환율변동	자본	손익
원/USD 환율	5% 상승	(13,071,710)	(13,071,710)	5% 상승	(10,654,760)	(10,654,760)
	5% 하락	13,071,710	13,071,710	5% 하락	11,549,160	11,549,160
원/IDR 환율	5% 상승	717	717	5% 상승	118,726	118,726
	5% 하락	(717)	(717)	5% 하락	(118,726)	(118,726)

당분기말 현재 위에 제시된 통화 대비 환율이 환율이 하락하는 경우, 다른 변수가 동일하다 면 위에 제시된 것과 반대의 효과가 발생할 것입니다.

(6) 이자율위험

① 당분기말과 전기말 현재 연결기업이 보유하고 있는 이자부 금융상품의 장부금액은 다음 과 같습니다.

(단위: 천원)

구 분	당분기말	전기말
고정이자율:		
금융자산	212,519,633	206,771,692
금융부채	(191,709,804)	(207,885,233)
합 계	20,809,829	(1,113,541)
변동이자율:		
금융자산	37,534,981	41,011,534
금융부채	(168,291,499)	(157,735,200)
합 계	(130,756,518)	(116,723,666)

② 고정이자율 금융상품의 공정가치 민감도 분석

연결기업은 고정이자율 금융상품을 당기손익인식금융상품으로 처리하고 있지 않으며, 이자율스와 같은 파생상품을 공정가치위험회피회계의 위험회피수단으로 지정하지 않았습니다. 따라서, 이자율의 변동은 손익에 영향을 주지 않습니다.

③ 변동이자율 금융상품의 현금흐름 민감도 분석

보고기간종료일 현재 이자율이 100베이스스포인트 변동한다면, 자본과 손익은 증가 또는 감소하였을 것입니다. 이 분석은 환율과 같은 다른 변수는 변동하지 않는다고 가정하며, 전기에도 동일한 방법으로 분석하였습니다. 구체적인 자본 및 손익의 세전변동금액은 다음과 같습니다.

(단위: 천원)

구 분	손 익		자 본	
	100bp 상승	100bp 하락	100bp 상승	100bp 하락
당기말:				
변동이자율 금융상품	(1,307,565)	1,307,565	(1,307,565)	1,307,565
전기말:				
변동이자율 금융상품	(1,167,237)	1,167,237	(1,167,237)	1,167,237

(7) 금융자산의 양도

당분기말과 전기말 현재 전체가 제거되지 않은 양도 금융자산과 전체가 제거된 양도 금융자산은 없습니다.

(8) 금융자산과 금융부채의 상계

당분기말과 전기말 현재 상계요건이 적용되거나 실행가능한 일괄상계약정 및 이와 유사한 약정의 적용을 받는 금융자산과 금융부채는 없습니다.

<팜스코>

[위험관리]

금융상품과 관련하여 당사는 신용위험, 유동성위험 및 시장위험에 노출되어 있습니다. 본 주석은 당사가 노출되어 있는 위의 위험에 대한 정보와 당사의 목표, 정책, 위험 평가 및 관리 절차 그리고 자본관리에 대해 공시하고 있습니다. 추가적인 계량적 정보에 대해서는 본 재무제표 전반에 걸쳐서 공시되어 있습니다.

(1) 위험관리 체계

당사의 위험관리 체계를 구축하고 감독할 책임은 이사회에 있습니다. 당사의 위험관리 정책은 당사가 직면한 위험을 식별 및 분석하고, 적절한 위험 한계치 및 통제를 설정하고, 위험이 한계치를 넘지 않도록 하기 위해 수립되었습니다. 위험관리정책과 시스템은 시장 상황과 당사의 활동의 변경을 반영하기 위해 정기적으로 검토되고 있습니다. 당사는 훈련 및 관리기준, 절차를 통해 모든 종업원들이 자신의 역할과 의무를 이해할 수 있는 엄격하고 구조적인 통제 환경을 구축하는 것을 목표로 하고 있습니다.

당사의 내부감사는 경영진이 당사의 위험관리 정책 및 절차의 준수여부를 어떻게 관리하는지 감독하고, 당사의 위험관리체계가 적절한지 검토합니다. 내부감사는 위험관리 통제 및 절

차에 대한 정기 및 특별 검토를 수행하고 결과는 이사회에 보고하고 있습니다.

## (2) 신용위험

신용위험이란 고객이나 거래상대방이 금융상품에 대한 계약상의 의무를 이행하지 않아 당사가 재무손실을 입을 위험을 의미합니다. 주로 거래처에 대한 매출채권과 투자자산에서 발생합니다.

### ① 매출채권

당사의 신용위험에 대한 노출은 주로 각 고객별 특성의 영향을 받습니다. 당사가 보유한 매출채권은 중요한 신용위험의 집중은 없으며, 다수의 거래처에 분산되어 있습니다.



당사의 경영진은 신용위험을 관리하기 위하여 신용도가 일정 수준 이상인 거래처와 거래하고 있으며, 금융자산의 신용보강을 위한 정책과 절차를 마련하여 운영하고 있습니다. 당사는 신규 거래처와 계약시 공개된 재무정보와 신용평가기관에 의하여 제공된 정보 등을 이용하여 거래처의 신용도를 평가하고 이를 근거로 신용거래한도를 결정하고 있으며, 담보 또는 지급보증을 제공받고 있습니다. 또한, 당사는 주기적으로 거래처의 신용도를 재평가하여 신용거래한도를 재검토하고 담보수준을 재조정하고 있으며, 회수가 지연되는 금융자산에 대하여는 회수지연 현황 및 회수대책을 보고하고 있으며 지연사유에 따라 적절한 조치를 취하고 있습니다.

고객과의 거래에서 손실은 자주 발생하지 않습니다. 고객에 대한 신용위험 검토 시, 고객이 개인인지 법인인지, 고객의 지리적인 위치, 산업, 신용, 연령, 성숙도, 이전의 재무적 어려움 등의 특성에 따라 분류하고 있습니다.

대금을 수령하지 못하더라도 당사는 담보 및 지급보증을 받았기에 이를 통해 대금 회수를 위한 조치를 취할 수 있습니다.

당사는 매출채권과 투자자산에 대해 발생할 것으로 예상되는 손실에 대해 충당금을 설정하고 있습니다. 이 충당금은 개별적으로 유의적인 항목에 대한 구체적인 손상차손과 유사한 특성을 가진 금융자산 집합의 발생하였으나 아직 식별되지 않은 손상으로 구성됩니다. 금융자산 집합의 충당금은 유사한 금융자산의 회수에 대한 과거 자료에 근거하여 결정되고 있습니다.

## ② 투자자산

당사는 유동성 채권과 높은 신용등급을 가진 곳에만 투자를 함으로써 신용위험의 노출을 제한하고 있습니다. 높은 신용등급을 가진 회사는 채무불이행을 하지 않을 것으로 경영진은 예상하고 있습니다.

## ③ 보증

당사는 특수관계자 및 제한된 우량 거래처에만 보증을 제공하고 있습니다. 당기말 현재 당사가 제공한 보증의 내역은 주석 19와 39에서 설명하고 있습니다.

### (3) 유동성위험

유동성위험이란 당사가 금융부채에 관련된 의무를 충족하는 데 어려움을 겪게 될 위험을 의미합니다. 당사의 유동성 관리방법은 재무적으로 어려운 상황에서도 받아들일 수 없는 손실이 발생하거나, 당사의 평판에 손상을 입힐 위험 없이, 만기일에 부채를 상환할 수 있는 충분한 유동성을 유지하도록 하는 것입니다.

당사는 유동성위험을 선제적으로 관리하기 위해 현금흐름 및 유동성 계획 등에 대해 주기적으로 예측하고 이에 따른 대응방안을 수립하고 있습니다. 또한, 당사는 적정규모의 현금및현금성자산과 단기금융상품을 신용등급이 우수한 금융기관에 예치하여 향후 발생가능한 유동성위험에 대처하고 있습니다.

### (4) 시장위험

시장위험이란 환율, 이자율 및 지분증권의 가격 등 시장가격의 변동으로 인하여 금융상품의 공정가치나 미래현금흐름이 변동할 위험을 의미합니다. 시장가격 관리의 목적은 수익은 최적화하는 반면 수용 가능한 한계 이내로 시장위험 노출을 관리 및 통제하는 것입니다.

#### ① 환위험

당사는 기능통화인 원화 외의 통화로 표시되는 구매 및 차입에 대해 환위험에 노출되어 있습니다. 이러한 거래들이 표시되는 주된 통화는 USD 입니다. 당사의 경영진은 내부적으로 원화 환율 변동에 대한 환위험을 정기적으로 측정하고 있습니다.

유산스차입금의 상환 원금은 환율의 변동에 따라 외화차입, 상환만기 연장, 조기 결제 및 필요에 따라 현물환 매입, 선물환 매입, 파생상품 계약등의 방법을 통해 환위험을 관리하고 있습니다.

#### ② 이자율위험

당사는 이자율 위험을 관리하기 위하여 이자율 변동현황을 주기적으로 검토하여 관련 부채를 상환 또는 차환하는 방법으로 이자율 위험을 관리하고 있습니다.

## [금융상품]

### (1) 금융상품의 범주별 분류 및 공정가치

금융상품의 서열체계를 포함한 금융자산과 금융부채의 장부금액과 공정가치는 다음과 같습니다. 장부금액이 공정가치의 합리적인 근사치이거나, 활성시장에서 공시되는 시장가격이 존재하지 않아 공정가치를 신뢰성 있게 측정할 수 없는 경우에 해당하여 공정가치를 측정하지 않은 금융자산과 금융부채는 기업회계기준서 제1039호에 따라 원가로 측정하였습니다.

① 당분기말

(단위: 천원)

구 분	장부금액						공정가치 수준		
	당기 손익인식 금융상품	대여금 및 수취채권	만기보유 금융자산	매도가능 금융자산	상각후 원가측정 금융부채	합 계	수준 1	수준 2	수준 3
공정가치로 측정되는 금융자산:									
기타금융자산	2,094,164	-	-	-	-	2,094,164	-	2,094,164	-
기타비유동금융자산	-	-	-	6,103,207	-	6,103,207	-	-	6,103,207
공정가치로 측정되지 않는 금융자산:									
현금및현금성자산	-	38,406,445	-	-	-	38,406,445	-	-	-
단기금융상품	-	146,501,000	-	-	-	146,501,000	-	-	-
매출채권및기타채권	-	163,804,991	-	-	-	163,796,280	-	-	-
장기금융상품	-	355,300	-	-	-	355,300	-	-	-
장기매출채권및기타채권	-	97,827,007	-	-	-	97,827,007	-	-	-
기타비유동금융자산	-	-	150,915	34,578	-	185,493	-	-	-
금융자산 합계	2,094,164	446,894,743	150,915	6,137,785	-	455,268,896	-	-	-
공정가치로 측정되지 않는 금융부채:									
매입채우및기타채우	-	-	-	-	(39,112,695)	(39,112,695)	-	-	-
단기차입부채	-	-	-	-	(257,594,160)	(257,594,160)	-	-	-
장기매입채우및기타채우	-	-	-	-	(642,649)	(642,649)	-	-	-
장기차입부채	-	-	-	-	(70,153,801)	(70,153,801)	-	-	-
기타비유동금융부채	-	-	-	-	(255,891)	(255,891)	-	-	-
금융부채 합계	-	-	-	-	(367,759,196)	(367,759,196)	-	-	-

② 전기말

(단위: 천원)

구 분	장부금액							공정가치 수준		
	단기매매 목적	당기 손익인식 금융상품	대여금 및 수취채권	만기보유 금융자산	매도가능 금융자산	상각후 원가측정 금융부채	합 계	수준 1	수준 2	수준 3
공정가치로 측정되는 금융자산:										
기타금융자산	22,944	2,094,164	-	-	-	-	2,117,108	-	2,117,108	-
기타비유동금융자산(주1)	-	-	-	-	6,103,207	-	6,103,207	-	-	6,103,207
공정가치로 측정되지 않는 금융자산:										
현금및현금성자산	-	-	178,196,275	-	-	-	178,196,275	-	-	-
단기금융상품	-	-	4,251,000	-	-	-	4,251,000	-	-	-
매출채권및기타채권	-	-	231,251,901	-	-	-	231,251,901	-	-	-
장기금융상품	-	-	355,300	-	-	-	355,300	-	-	-
장기매출채권및기타채권	-	-	19,363,430	-	-	-	19,363,430	-	-	-
기타비유동금융자산	-	-	-	150,915	108,231	-	259,146	-	-	-
금융자산 합계	22,944	2,094,164	433,417,906	150,915	6,211,438	-	441,897,367	-	-	-
공정가치로 측정되는 금융부채:										
기타금융부채	(287,122)	-	-	-	-	-	(287,122)	-	(287,122)	-
공정가치로 측정되지 않는 금융부채:										
매입채무및기타채무	-	-	-	-	-	(37,782,708)	(37,782,708)	-	-	-
단기차입부채	-	-	-	-	-	(280,442,456)	(280,442,456)	-	-	-
장기매입채무및기타채무	-	-	-	-	-	(721,842)	(721,842)	-	-	-
장기차입부채	-	-	-	-	-	(51,487,838)	(51,487,838)	-	-	-
기타비유동금융부채	-	-	-	-	-	(235,638)	(235,638)	-	-	-
금융부채 합계	(287,122)	-	-	-	-	(370,670,482)	(370,957,604)	-	-	-

(주1) 비상장지분증권으로 외부평가기관의 공정가치 평가결과에 의해 산정되고 있습니다(주석 10 참조).

(2) 당분기와 전분기 중 발생한 금융상품 범주별 손익은 다음과 같습니다.

① 당분기

(단위: 천원)

구 분	단기매매 목적	대여금 및 수취채권	매도가능 금융자산	상각후 원가측정 금융부채	합 계
대손상각비	-	(519,353)	-	-	(519,353)
이자수익	-	3,019,126	-	-	3,019,126
파생상품거래이익	390,752	-	-	-	390,752
외환차익	-	-	-	348,315	348,315
외화환산이익	-	7,818	-	65,097	72,915
이자비용	-	-	-	(1,182,257)	(1,182,257)
매도가능금융자산처분손실	-	-	(35,049)	-	(35,049)
파생상품거래손실	(252,774)	-	-	-	(252,774)
외환차손	-	-	-	(172,826)	(172,826)
외화환산손실	-	-	-	(1,463,215)	(1,463,215)
순손익	137,978	2,507,591	(35,049)	(2,404,886)	205,634

② 전분기

(단위: 천원)

구 분	당기 손익인식 금융상품	대여금 및 수취채권	만기보유 금융자산	상각후 원가측정 금융부채	합 계
대손상각비	-	(412,000)	-	-	(412,000)
이자수익	-	2,293,777	31,809	-	2,325,586
당기손익인식금융자산처분이익	15,383	-	-	-	15,383
외화환산이익	-	10,820	-	115,118	125,938
이자비용	-	-	-	(1,252,959)	(1,252,959)
당기손익인식금융자산처분손실	(1,346)	-	-	-	(1,346)
당기손익인식금융자산평가손실	(102,022)	-	-	-	(102,022)
외환차손	-	-	-	(275,344)	(275,344)
외화환산손실	-	(1,499)	-	(1,992,492)	(1,993,991)
금융보증부채환입액	-	-	-	13,343	13,343
순손익	(87,985)	1,891,098	31,809	(3,392,334)	(1,557,412)

(3) 신용위험

① 신용위험에 대한 노출

금융자산의 장부금액은 신용위험에 대한 최대노출정도를 나타냅니다. 당사는 현금및현금성 자산을 신용등급이 우수한 금융기관에 예치하고 있어, 금융기관으로부터의 신용위험은 제한적입니다. 당분기말과 전기말 현재 당사의 신용위험에 대한 최대 노출정도는 다음과 같습니다.

(단위: 천원)

구 분	당분기말	전기말
현금및현금성자산(현금시재제외)	38,398,189	178,180,519
단기금융상품	146,501,000	4,251,000
매출채권및기타채권	163,804,991	231,251,901
기타금융자산	2,094,164	2,117,108
장기금융상품	355,300	355,300
장기매출채권및기타채권	97,827,007	19,363,430
기타비유동금융자산	150,915	150,915
합 계	449,131,566	435,670,173

당분기말과 전기말 현재 매출채권및기타채권의 각 지역별 신용위험에 대한 최대 노출정도는 다음과 같습니다.

(단위: 천원)

구 분	당분기말	전기말
국내	252,064,747	241,139,067
해외(인도네시아)	9,567,251	9,476,264
합 계	261,631,998	250,615,331

당분기말과 전기말 현재 매출채권및기타채권의 거래대상별 신용위험에 대한 최대 노출정도는 다음과 같습니다.

(단위: 천원)

구 분	당분기말	전기말
특수관계자	143,569,955	136,580,949
사양가	101,032,476	96,341,117
유통대리점	6,166,159	5,976,020
대형마트	1,960,860	2,505,952
기타	8,902,548	9,211,293
합 계	261,631,998	250,615,331

② 손상차손

당분기와 전기 중 매출채권및기타채권에 대한 대손충당금의 변동내역은 다음과 같습니다.

(단위: 천원)

구 분	당분기	전기
기초금액	2,295,004	1,710,832
대손충당금설정(환입)액	519,353	845,863
대손확정에 따른 제각	-	(282,019)
채권회수	-	20,328
기말금액	2,814,357	2,295,004

연체된 매출채권은 손상된 것으로 간주합니다. 개별적으로 손상징후가 식별가능한 채권은 개별법으로 적절한 대손설정율을 적용하며, 개별적으로 중요하지 않고 유사한 성격별로 분류되는 집합채권은 과거 대손경험율을 고려한 연령분석방법을 적용하여 대손충당금을 설정하고 있습니다. 손상된 채권에 대한 충당금 설정액 및 환입액은포괄손익계산서상 판매비에 포함되어 있습니다.



당분기말과 전기말 현재 당사의 매출채권및기타채권의 연령분석은 다음과 같습니다.

(단위: 천원)

구 분	당분기말			전기말		
	채권잔액	손상금액	장부가액	채권잔액	손상금액	장부가액
만기일미도래	256,819,845	(294,698)	256,525,147	249,057,323	(340,331)	248,716,992
0~3개월 연체	4,694,043	(888,663)	3,805,380	754,705	(154,221)	600,484
4~12개월 연체	1,336,931	(902,524)	434,406	1,386,719	(1,155,767)	230,952
1년 초과	1,595,537	(728,472)	867,065	1,711,588	(644,685)	1,066,903
합 계	264,446,356	(2,814,357)	261,631,998	252,910,335	(2,295,004)	250,615,331

③ 연체되었으나 손상되지 않은 금융자산

당분기말과 전기말 현재 연체되었으나 손상되지 아니한 매출채권및기타채권의 약정회수기 일기준 연령은 다음과 같습니다.

(단위: 천원)

구 분	당분기말	전기말
0~3개월 연체	3,805,380	600,484
4~12개월 연체	434,406	230,952
1년 초과	867,065	1,066,903
합 계	5,106,851	1,898,339

(4) 유동성위험

① 당분기말 현재 금융부채의 계약상 만기는 다음과 같습니다.

(단위: 천원)

구 분	장부금액	계약상 현금흐름	6개월 이내	6~12개월	1~2년	2~5년	5년 초과
비파생금융부채:							
매입채무및기타채무	39,112,695	39,112,695	39,112,695	-	-	-	-
단기차입부채	258,647,085	258,647,085	249,926,646	8,720,439	-	-	-
장기매입채무및기타채무	648,639	648,639	-	-	648,639	-	-
장기차입부채	72,520,070	72,520,070	-	-	64,896,860	7,623,210	-
합 계	370,928,489	370,928,489	289,039,341	8,720,439	65,545,499	7,623,210	-

당분기말 현재 당사가 금융보증계약으로 인해서 부담할 수 있는 보증의 최대금액은 특수관계자에게 제공한 보증을 포함하여 33,899,443천원입니다(주석 18,38 참조).

② 전기말 현재 금융부채의 계약상 만기는 다음과 같습니다.

(단위: 천원)

구 분	장부금액	계약상 현금흐름	6개월 이내	6~12개월	1~2년	2~5년	5년 초과
비파생금융부채:							
매입채무및기타채무	37,782,708	37,782,708	37,782,708	-	-	-	-
단기차입부채	280,442,456	281,641,078	254,894,505	26,746,573	-	-	-
장기매입채무및기타채무	721,842	728,639	-	-	728,639	-	-
장기차입부채	51,487,838	53,173,583	-	-	47,129,855	6,043,728	-
합 계	370,434,844	373,326,008	292,677,213	26,746,573	47,858,494	6,043,728	-

전기말 현재로 당사가 금융보증계약으로 인해서 부담할 수 있는 보증의 최대금액은 특수관 계약자에게 제공한 보증을 포함하여 34,344,228천원입니다.

당분기말과 전기말 현재 유동성위험과 관련된 금액은 이자지급액을 포함하고, 상계 약정의 효과는 포함하지 않았습니다. 당사는 이 현금흐름이 유의적으로 더 이른 기간에 발생하거나, 유의적으로 다른 금액일 것으로 기대하지 않습니다.

(5) 환위험

① 환위험에 대한 노출

당사의 환위험에 대한 노출정도는 다음과 같습니다.

(단위: 천원, 천USD)

구 분	당분기말		전기말	
	USD		USD	
	외 화	원화환산액	외 화	원화환산액
현금및현금성자산	15,313	16,920,756	742	815,395
매입채무및기타채무	(260)	(287,467)	(1,294)	(1,422,367)
단기차입부채	(211,075)	(233,237,895)	(229,093)	(251,818,709)
장기차입부채	(41,897)	(46,296,161)	(37,794)	(41,543,117)
재무상태표 순액	(237,919)	(262,900,767)	(267,439)	(293,968,798)
기타금융부채:				
통화선도	-	-	-	(264,178)
순 노출	(237,919)	(262,900,767)	(267,439)	(294,232,976)

당분기와 전기에 적용된 환율은 다음과 같습니다.

(단위: 원)

구 분	평균 환율		기말 환율	
	당분기	전분기	당분기말	전기말
USD	1,100.26	1,069.01	1,105.00	1,099.20

② 민감도분석

당분기말과 전기말 현재 원화의 USD 대비 환율이 높았다면, 당사의 자본과 손익은 감소하였을 것입니다. 이와 같은 분석은 당사가 각 기말에 합리적으로 가능하다고 판단하는 정도의 변동을 가정한 것입니다. 또한, 민감도 분석시에는 이자율과 같은 다른 변수는 변동하지 않는다고 가정하였습니다. 전기에도 동일한 방법으로 분석하였으나 합리적으로 가능하다고 판단되는 환율 변동의 정도는 다릅니다. 구체적인 자본 및 손익의 세전변동금액은 다음과 같습니다.

(단위: 천원)

구 분	당분기말			전기말		
	환율변동	자본	손익	환율변동	자본	손익
원/USD 환율	5% 상승	(13,145,038)	(13,145,038)	5% 상승	(10,733,800)	(10,733,800)
	5% 하락	13,145,038	13,145,038	5% 하락	11,628,200	11,628,200

(6) 이자율위험

① 당분기말과 전기말 현재 당사가 보유하고 있는 이자부 금융상품의 장부금액은 다음과 같습니다.

(단위: 천원)

구 분	당분기말	전기말
고정이자율:		
금융자산	251,314,594	243,284,759
금융부채	(159,456,462)	(174,195,095)
합 계	91,858,132	69,089,664
변동이자율:		
금융자산	33,329,395	36,225,433
금융부채	(168,291,499)	(157,735,200)
합 계	(134,962,104)	(121,509,767)

② 고정이자율 금융상품의 공정가치 민감도 분석

당사는 고정이자율 금융상품을 당기손익인식금융상품으로 처리하고 있지 않으며, 이자율스와 같은 파생상품을 공정가치위험회피회계의 위험회피수단으로 지정하지 않았습니다. 따라서, 이자율의 변동은 손익에 영향을 주지 않습니다.

③ 변동이자율 금융상품의 현금흐름 민감도 분석

보고기간종료일 현재 이자율이 100베이스스포인트 변동한다면, 자본과 손익은 증가 또는 감소하였을 것입니다. 이 분석은 환율과 같은 다른 변수는 변동하지 않는다고 가정하며, 전기에도 동일한 방법으로 분석하였습니다. 구체적인 자본 및 손익의 세전변동금액은 다음과 같습니다.

(단위: 천원)

구 분	손 익		자 본	
	100bp 상승	100bp 하락	100bp 상승	100bp 하락
당분기말:				
변동이자율 금융상품	(1,349,621)	1,349,621	(1,349,621)	1,349,621
전기말:				
변동이자율 금융상품	(1,215,098)	1,215,098	(1,215,098)	1,215,098

(7) 금융자산의 양도

당분기말과 전기말 현재 전체가 제거되지 않은 양도 금융자산과 전체가 제거된 양도 금융자산은 없습니다.

(8) 금융자산과 금융부채의 상계

당분기말과 전기말 현재 상계요건이 적용되거나 실행가능한 일괄상계약정 및 이와 유사한 약정의 적용을 받는 금융자산과 금융부채는 없습니다.

6. 경영상의 주요계약 등

(1) 원재료 등의 구매계약

팜스코 및 팜스코 종속회사들의 원재료 구매는 각 계약건별로 구매계약이 이루어지고 있습니다.

<팜스코>

당사의 원재료 구매 및 부대비용은 122,886백만원입니다.

<종속회사 - 팜스윈>

당사의 원재료 구매 및 부대비용은 330백만원이며 전량 팜스코에서 매입하고 있습니다.

<종속회사 - 포크랜드>

당사의 원재료 구매 및 부대비용은 261백만원이며 전량 팜스코에서 매입하고 있습니다.

<종속회사 - 대성축산>

당사의 원재료 구매 및 부대비용은 1,013백만원이며 전량 팜스코에서 매입하고 있습니다.

<종속회사 - 하이팜>

당사의 원재료 구매 및 부대비용은 740백만원이며 전량 팜스코에서 매입하고 있습니다.

<중속회사 - 하이포크 이천농장>

당사의 원재료 구매 및 부대비용은 2,853백만원이며 전량 팜스코에서 매입하고 있습니다.

<중속회사 - 주식회사 하이포크>

당사의 원재료 구매 및 부대비용은 2,408백만원입니다.

<중속회사 - 팜스코유전자센터>

당사의 원재료 구매 및 부대비용은 9백만원이며 전량 팜스코에서 매입하고 있습니다.

(2) 임차계약 현황

(단위 : 천원)			
계약상대방	세부내역	보증금	비 고
엔에스홈쇼핑	판교사옥임차보증금	3,042,320	-
(주)까치앤까치	사택임차보증금(역삼동607-2)	200,000	-
이관이	엘리트원룸 5동208호	3,000	-
이관이	엘리트원룸 6동301호	3,000	-
조남숙	동광아파트 113동 205호	10,000	-
대상㈜	새말하치장 임차보증금	10,000	-
염광호	나주하치장 임차보증금	300,000	-
김권곤	남원하치장 임차보증금	300,000	-
송주찬	영천배송센터 임차보증금	200,000	-
대상사료진주특약점	진성창고 임차보증금	100,000	-
건영빌딩(139914)	동부분부사무실임대보증금	50,000	-
손현태	부산지점 전세보증금	20,000	-
유현일	사택계약보증금	5,000	-
유정운	인천지점이전보증금	25,000	-
김경미	서부공장원룸임차보증금(골드타운 203호)	3,000	-
원귀연	동부분부 사택 임차보증금	100,000	-
봉동	충남 논산 연무 봉동리 1205-14,1207-11 건물	325,763	-
고옥년	제주 연동 251-28 제음 601호	2,000	-
(주)삼양사	포천 물류센터 창고 임대보증금	55,000	-
김태현	이천농장사택전세임대보증금	80,000	-
원춘자	동광아파트 112동 1503호	10,000	-
손명순	안성 엘리트원룸 3동	3,000	-
김정필	대구 사택전세 마요빌 301호	70,000	-
정동우	서부 사택 임차보증금(드림빌 305호)	5,000	-
최영수	동부계열 사무실 임차보증금(월드피아아파트 102동 308호)	90,000	-
이관희	엘리트원룸 204호	6,000	-
김대흥	파인빌 기숙사 임차보증금	3,000	-
전해환	사택강창하이츠 102-1909 임차보증금	3,000	-

정유미	사택강창1차삼산타운 102-201 임차보증금	2,000	-
전용자	설봉빌 A동 205호 임차보증금	5,000	-
정귀환	신지아파트 101동 802호	65,000	-
최진화	풀하우스 205호 계약 임차보증금	3,000	-
합 계		5,099,083	-

### (3) 임대계약 현황

(단위 : 백만원)			
계약상대방	세부내역	보증금	비 고
선진한마을	애견경매센터임대보증금	100	-
큰믿음교회	일산점 임대보증금	5	-
휴셈	애견경매센터임대보증금	20	-
(주)누리팜	애견삼수입임대보증금	10	-
합 계		135	-

## 7. 파생상품 등에 관한 사항

- 해당사항 없음

## 8. 연구개발활동

<팜스코>

### 가. 연구개발활동의 개요

#### (1) 연구개발 담당조직

연구개발활동은 축산과학연구소가 담당하며 주요연구분야는 양돈, 축우, 양계용 신제품개발, 하우스 시스템개발, 병성감정업무입니다.

인원은 연구소장 1명, 포물라팀 2명, R&T팀 2명, 환경기술담당 1명으로 구성되어 있으며 회사의 연구개발활동을 담당하는 별도의 법인형태의 조직은 없습니다.

#### (2) 연구개발비용

당사는 별도의 연구 개발 비용을 계상하지 않습니다.

### 나. 연구개발 실적

#### (1) MS 신제품 개발

최신 MS공법(Multi-balanced synchronizing method)을 적용한 양돈사료 신제품 개발

- 1차: 포커스 시리즈 (2006년 2월)

- 2차: 리더 시리즈 (2009년 4월)

#### (2) 클로렐라 애완건 사료 특허

"클로렐라를 포함하는 개 사료 및 이의 제조방법(출원번호:10-2006-0138447)"

특허획득(2008년 9월)

(3) 하우스(Housing) 관련 실적

양돈 하우스 컨설팅을 통한 농가 성적 향상을 위해 피그원 급수기, 피그원 환기 시스템, 피그원 베이비 하우스, 장화크리너, 반무창 환기 시스템을 개발

(4) 친환경 봉침연구 및 보급

봉침에 의한 가축 면역능력 증강에 따른 축산물의 안정성 확보 및 항생물질의 사용 최소화  
로 신선한 축산물 획득기반을 마련하기 위해 봉침을 연구 및 보급('08년 봉 5125개, 벌 698천수)하고 있으며 봉침의 간편한 사용을 위해 동결 건조 봉독도 활용 하기 시작하였음

(5) PRRS(돼지생식기호흡기 증후군) 청정화 노력

계열 BU 장수종돈장의 PRRS(Porcine Reproductive and Respiratory Syndrome) 청정화의 지속유지를 위한 병성감정업무(PCR,ELISA)의 수행

(6) GT 신제품 개발

친환경적인 사양기술인 GT(Green Technology)를 접목시킨 양돈사료 10종 개발 (2011년 4월)

(7) 축우사료 신제품 개발

- 1차: 초록TMR/TMB (2011년 3월)
- 2차: 천일의 약속 (2011년 11월)
- 3차: 루멘임팩트 골드/그린/베이스 (2012년 4월)
- 4차: 송아지명작, 입식우명작 (2013년 8월)
- 5차: 고급육명작 육성/큰소/마무리 (2014년 3월)
- 6차: Horse명작 (2014년 5월)
- 7차: 중송아지명작, 번식우명작 (2014년 10월)
- 8차: 임팩트 시리즈 4종 (2015년 3월)

9. 기타 투자의사결정에 필요한 사항

가. 외부자금조달 요약표

<팜스코 연결>

[국내조달]		(단위 : 백만원)			
조달원천	기초잔액	신규조달	상환등감소	당분기말잔액	비고
은행	354,806	59,193	64,957	349,042	-
보험회사	-	-	-	-	-
종합금융회사	-	-	-	-	-
여신전문금융회사	-	-	-	-	-
상호저축은행	-	-	-	-	-
기타금융기관	-	-	-	-	-
금융기관 합계	354,806	59,193	64,957	349,042	-
회사채 (공모)	-	-	-	-	-
회사채 (사모)	8,114	145	-	8,259	교환권조정(행사)

유 상 증 자 (공모)	-	-	-	-	-
유 상 증 자 (사모)	-	-	-	-	-
자산유동화 (공모)	-	-	-	-	-
자산유동화 (사모)	-	-	-	-	-
기 타	-	-	-	-	-
자본시장 합계	8,114	145	-	8,259	-
주주·임원·계열회사 차입금	-	-	-	-	-
기 타	2,700	-	-	2,700	농어촌공사
총 계	365,620	59,338	64,957	360,001	-

(참 고) 교환사채 총발행액	사모 :	24,649	백만원
교환사채 교환액	사모 :	18,350	백만원
교환사채 잔액	사모 :	6,299	백만원

- \* 당사는 사업보고서 제출일 현재 해외에서 자금을 조달받은 경우가 없습니다.
- \* 위 표에서 회사채 (사모)의 금액은 교환사채상환 할증금과 교환권조정을 포함한 금액입니다. 참고의 금액은 발행가액 기준입니다.

### <팜스코 별도>

[국내조달]		(단위 : 백만원)			
조달원천	기초잔액	신규조달	상환등감소	당분기말잔액	비고
은행	321,116	59,193	63,521	316,788	-
보험회사	-	-	-	-	-
종합금융회사	-	-	-	-	-
여신전문금융회사	-	-	-	-	-
상호저축은행	-	-	-	-	-
기타금융기관	-	-	-	-	-
금융기관 합계	321,116	59,193	63,521	316,788	-
회사채 (공모)	-	-	-	-	-
회사채 (사모)	8,114	145	-	8,259	교환권조정(행사)
유 상 증 자 (공모)	-	-	-	-	-
유 상 증 자 (사모)	-	-	-	-	-
자산유동화 (공모)	-	-	-	-	-
자산유동화 (사모)	-	-	-	-	-
기 타	-	-	-	-	-
자본시장 합계	8,114	145	-	8,259	-
주주·임원·계열회사 차입금	-	-	-	-	-
기 타	2,700	-	-	2,700	농어촌공사
총 계	331,930	59,338	63,521	327,747	-
(참 고) 교환사채 총발행액	사모 :	24,649	백만원		



교환사채 교환액	사모 :	18,350	백만원
교환사채 잔액	사모 :	6,299	백만원

- \* 당사는 사업보고서 제출일 현재 해외에서 자금을 조달받은 경우가 없습니다.
- \* 위 표에서 회사채 (사모)의 금액은 교환사채상환 할증금과 교환권조정을 포함한 금액입니다. 참고의 금액은 발행가액 기준입니다.

**나. 기타 중요한 사항**

당사는 사업보고서 제출일 현재 보고할 만한 중요한 사항이 없습니다.

### III. 재무에 관한 사항

#### 1. 요약재무정보

##### 가. 요약연결재무정보

(단위 : 백만원)			
구 분	제17기 1분기	제16기	제15기
[유동자산]	391,729	440,734	303,958
· 현금및현금성자산	43,173	185,483	50,511
· 단기금융상품	146,651	4,491	9,251
· 매출채권및기타채권	124,222	164,993	140,607
· 재고자산	54,623	67,311	83,374
· 소비용생물자산	17,528	13,776	10,331
· 당기법인세자산	4	3	41
· 기타금융자산	2,094	2,117	6,175
· 기타유동자산	3,434	2,560	3,668
[비유동자산]	332,314	286,728	260,826
· 장기금융상품	355	355	355
· 장기매출채권및기타채권	60,345	13,694	33,476
· 생산용생물자산	9,055	9,176	6,015
· 유형자산	228,849	228,994	187,834
· 투자부동산	14,134	14,903	15,473
· 무형자산	4,612	4,677	4,628
· 이연법인세자산	2,303	2,156	2,563
· 기타비유동금융자산	11,374	11,447	10,197
· 기타비유동자산	1,287	1,326	285
자산총계	724,043	727,462	564,784
[유동부채]	344,183	369,740	274,329
[비유동부채]	110,360	92,490	53,165
부채총계	454,543	462,230	327,494
지배기업소유주지분	271,159	266,799	237,683
[자본금]	18,364	18,364	18,364
[자본잉여금]	96,272	96,272	82,775
[자본조정]	(3,078)	(3,078)	(7,772)
[기타포괄손익누계액]	597	708	439
[이익잉여금]	159,005	154,533	143,877
비지배지분	(1,660)	(1,567)	(392)

자본총계	269,500	265,232	237,291
매출액	200,013	836,396	746,657
영업이익	6,321	28,216	5,209
당기순이익	4,407	10,499	9,009
지배주주지분순이익	4,500	11,667	9,654
비지배주주지분순이익	-93	(1,167)	(645)
총포괄손익	4,267	9,751	10,456
주당순이익	130	336	311
연결에 포함된 회사수	12	12	10

[(수치)는 부(-)의 수치임]

(2)연결대상회사의 변동내용

사업연도	당기에 연결에 포함된 회사	전기대비 연결에 추가된 회사	전기대비 연결에서 제외된 회사
제 17 기 1분기	(주)팜스코 농업회사법인 팜스원(주) 농업회사법인 (주)포크랜드 대성축산 영농조합법인 농업회사법인 포크빌(주) PT 하림 농업회사법팜스코 유전자센터(주) 농업회사법인 하이팜(주) 농업회사법인 (주)봉화제네텍스 주식회사 하이포크 농업회사법인 하이포크 이천농장(주) 농업회사법인(주)팜엔코		
제 16 기	(주)팜스코 농업회사법인 팜스원(주) 농업회사법인 (주)포크랜드 대성축산 영농조합법인 농업회사법인 포크빌(주) PT 하림 농업회사법팜스코 유전자센터(주) 농업회사법인 하이팜(주) 농업회사법인 (주)봉화제네텍스 주식회사 하이포크 농업회사법인 하이포크 이천농장(주) 농업회사법인(주)팜엔코	농업회사법인 하이포크 이천농장(주) 농업회사법인(주)팜엔코	

제 15 기	(주)팜스코 농업회사법인 팜스원(주) 농업회사법인 (주)포크랜드 대성축산 영농조합법인 농업회사법인 포크빌(주) PT 하림 농업회사법팜스코 유전자센터(주) 농업회사법인 하이팜(주) 농업회사법인 (주)봉화제네텍스 주식회사 하이포크	주식회사 하이포크	
--------	---	-----------	--

## 나. 요약재무정보

(단위 : 백만원)			
구 분	제17기 1분기	제16기	제15기
[유동자산]	412,542	490,741	315,316
· 현금및현금성자산	38,407	178,196	45,446
· 단기금융상품	146,501	4,251	9,251
· 매출채권및기타채권	163,805	231,252	160,813
· 재고자산	51,986	66,617	82,880
· 소비용생물자산	7,066	6,338	7,534
· 기타금융자산	2,094	2,117	6,175
· 기타유동자산	2,683	1,970	3,217
[비유동자산]	295,140	216,870	244,710
· 장기금융상품	355	355	355
· 장기매출채권및기타채권	97,827	19,364	47,205
· 생산용생물자산	2,562	2,563	2,175
· 관계기업지분투자	588	588	588
· 종속기업지분투자	51,606	51,606	19,451
· 유형자산	118,285	117,513	152,095
· 투자부동산	14,134	14,903	15,473
· 무형자산	912	982	927
· 기타비유동금융자산	6,289	6,362	6,156
· 기타비유동자산	2,582	2,634	285
자산총계	707,682	707,611	560,026
[유동부채]	330,007	354,180	264,849
[비유동부채]	90,478	71,452	49,306
부채총계	420,485	425,632	314,155
[자본금]	18,364	18,364	18,364
[자본잉여금]	96,272	96,272	82,775
[자본조정]	(2,998)	(2,998)	(7,690)

[기타포괄손익누계액]	1,660	1,660	1,201
[이익잉여금]	173,899	168,681	151,221
자본총계	287,197	281,979	245,871
매출액	201,700	839,533	743,701
영업이익	6,217	29,051	6,206
당기순이익	5,244	18,444	13,483
주당순이익	151	531	434

[(수치)는 부(-)의 수치임]

## 2. 연결재무제표

### 연결 재무상태표

제 17 기 1분기말 2015.03.31 현재  
제 16 기말 2014.12.31 현재  
제 15 기말 2013.12.31 현재

(단위 : 원)

	제 17 기 1분기말	제 16 기말	제 15 기말
자산			
유동자산	391,728,558,695	440,733,379,660	303,957,842,756
현금및현금성자산	43,173,016,412	185,483,594,120	50,510,609,385
단기금융상품	146,651,000,000	4,491,000,000	9,251,000,000
매출채권 및 기타유동채권	124,222,436,540	164,992,613,894	140,607,382,208
기타유동금융자산	2,094,163,807	2,117,107,721	6,174,702,792
재고자산	54,623,204,534	67,310,740,017	83,374,273,881
소비용생물자산	17,527,529,520	13,775,946,885	10,331,258,304
당기법인세자산	3,605,540	2,810,379	40,696,835
기타유동비금융자산	3,433,602,342	2,559,566,644	3,667,919,351
비유동자산	332,313,988,522	286,728,161,984	260,826,584,297
장기금융상품	355,300,000	355,300,000	355,300,000
장기매출채권 및 기타비유동채권	60,345,288,298	13,693,737,845	33,475,873,610
기타비유동금융자산	11,373,533,852	11,447,186,842	10,196,896,433
생산용생물자산	9,055,173,267	9,175,992,639	6,015,640,556
투자부동산	14,134,164,989	14,902,822,554	15,473,094,126
유형자산	228,848,550,074	228,993,909,634	187,834,008,170
무형자산	4,611,722,649	4,676,614,206	4,628,448,185
기타비유동비금융자산	1,286,921,091	1,326,149,191	284,577,115
이연법인세자산	2,303,334,302	2,156,449,073	2,562,746,102
자산총계	724,042,547,217	727,461,541,644	564,784,427,053
부채			

유동부채	344,183,464,171	369,739,754,351	274,329,398,125
매입채무 및 기타유동채무	40,789,523,375	40,660,126,283	53,125,679,062
단기차입부채	270,540,290,155	293,590,706,546	197,336,996,391
기타금융부채		287,121,900	
당기법인세부채	5,494,124,287	7,094,884,332	3,672,074,716
기타유동비금융부채	27,359,526,354	28,106,915,290	20,194,647,956
비유동부채	110,359,764,040	92,489,874,268	53,164,485,214
장기매입채무 및 기타비유동채무	712,649,114	791,842,453	1,073,641,525
장기차입부채	89,461,013,200	72,029,726,669	35,635,570,000
기타비유동금융부채	255,891,171	235,637,743	184,582,822
퇴직급여채무	7,077,176,510	6,568,649,058	3,800,443,033
이연법인세부채	12,349,485,977	12,368,229,575	11,982,901,991
기타비유동비금융부채	503,548,068	495,788,770	487,345,843
부채총계	454,543,228,211	462,229,628,619	327,493,883,339
자본			
지배기업의 소유주에게 귀속되는 자본	271,159,489,047	266,798,836,019	237,682,967,507
자본금	18,363,971,500	18,363,971,500	18,363,971,500
자본잉여금	96,271,832,914	96,271,832,914	82,775,089,325
자본조정	(3,078,145,252)	(3,078,145,252)	(7,771,952,532)
기타포괄손익누계액	596,960,782	708,432,788	438,791,569
이익잉여금(결손금)	159,004,869,103	154,532,744,069	143,877,067,645
비지배지분	(1,660,170,041)	(1,566,922,994)	(392,423,793)
자본총계	269,499,319,006	265,231,913,025	237,290,543,714
자본과부채총계	724,042,547,217	727,461,541,644	564,784,427,053

연결 포괄손익계산서

제 17 기 1분기 2015.01.01 부터 2015.03.31 까지

제 16 기 1분기 2014.01.01 부터 2014.03.31 까지

제 16 기 2014.01.01 부터 2014.12.31 까지

제 15 기 2013.01.01 부터 2013.12.31 까지

(단위 : 원)

	제 17 기 1분기		제 16 기 1분기		제 16 기	제 15 기
	3개월	누적	3개월	누적		
수익(매출액)	200,012,809,946	200,012,809,946	195,292,230,476	195,292,230,476	836,395,715,440	746,656,626,218
매출원가	170,450,225,015	170,450,225,015	167,183,499,342	167,183,499,342	717,028,068,938	657,311,724,218
매출총이익	29,562,584,931	29,562,584,931	28,108,731,134	28,108,731,134	119,367,646,502	89,344,902,000
판매비	21,310,237,673	21,310,237,673	20,089,504,772	20,089,504,772	83,866,189,105	77,545,463,468
관리비	1,931,220,139	1,931,220,139	1,713,190,306	1,713,190,306	7,285,915,883	6,590,704,187
영업이익(손실)	6,321,127,119	6,321,127,119	6,306,036,056	6,306,036,056	28,215,541,514	5,208,734,345
금융수익	3,241,633,089	3,241,633,089	2,649,668,413	2,649,668,413	14,561,686,978	23,786,526,956
금융비용	3,579,723,543	3,579,723,543	3,737,039,225	3,737,039,225	23,240,149,874	12,952,276,518
기타이익	194,686,374	194,686,374	241,729,820	241,729,820	939,043,837	4,732,590,969
기타비용	226,564,123	226,564,123	298,335,794	298,335,794	2,855,260,724	6,517,181,894
법인세비용차감전순이익(손실)	5,951,158,916	5,951,158,916	5,162,059,270	5,162,059,270	17,620,861,731	14,258,393,858
법인세비용	1,544,519,029	1,544,519,029	1,889,534,726	1,889,534,726	7,121,504,556	5,249,347,399
당기순이익(손실)	4,406,639,887	4,406,639,887	3,272,524,544	3,272,524,544	10,499,357,175	9,009,046,459
기타포괄손익	(139,233,906)	(139,233,906)	(156,579,378)	(156,579,378)	(748,538,733)	1,447,446,124
당기손익으로 재분류되는 세후기타포괄손익	(111,505,458)	(111,505,458)	(122,275,613)	(122,275,613)	269,584,246	582,641,533
매도가능금융자산 평가손익	0	0	0	0	459,493,008	867,092,867
해외사업장환산외화차이	(111,505,458)	(111,505,458)	(122,275,613)	(122,275,613)	(189,908,762)	(284,451,334)
당기손익으로 재분류되지 않는 세후기타포괄손익	(27,728,448)	(27,728,448)	(34,303,765)	(34,303,765)	(1,018,122,979)	864,804,591
확정급여제도의 보충수리적손익의 세후기타포괄손익	(27,728,448)	(27,728,448)	(34,303,765)	(34,303,765)	(1,018,122,979)	864,804,591
총포괄손익	4,267,405,981	4,267,405,981	3,115,945,166	3,115,945,166	9,750,818,442	10,456,492,583
당기순이익(손실)의 귀속						
지배기업의 소유주에게 귀속되는 당기순이익(손실)	4,499,642,081	4,499,642,081	3,377,341,120	3,377,341,120	11,666,797,426	9,654,506,426
비지배자분에 귀속되는 당기순이익(손실)	(93,002,194)	(93,002,194)	(104,816,576)	(104,816,576)	(1,167,440,251)	(645,459,967)
포괄손익의 귀속						
포괄손익, 지배기업의 소유주에게 귀속되는 지분	4,360,653,028	4,360,653,028	3,220,811,149	3,220,811,149	10,925,317,643	11,102,268,944
포괄손익, 비지배지분	(93,247,047)	(93,247,047)	(104,865,983)	(104,865,983)	(1,174,499,201)	(645,776,361)
주당이익						
기본주당이익(손실)	130	130	101	101	336	311
희석주당이익(손실)	128	128	101	101	336	310

연결 자본변동표

제 17 기 1분기 2015.01.01 부터 2015.03.31 까지

제 16 기 1분기 2014.01.01 부터 2014.03.31 까지

제 16 기 2014.01.01 부터 2014.12.31 까지

제 15 기 2013.01.01 부터 2013.12.31 까지

(단위 : 원)

	자본							
	지배기업의 소유주에게 귀속되는 자본						비지배지분	자본 합계
	자본금	자본잉여금	자본조정	기타포괄손익누계액	이익잉여금	지배기업의 소유주에게 귀속되는 자본 합계		

2013.01.01 (기초자본)			18,363,971,500	82,775,089,325	(7,771,952,532)	(143,935,299)	133,386,634,044	226,609,807,038	253,352,568	226,863,159,606
자본의 변동	포괄손익	당기순이익(손실)					9,654,506,426	9,654,506,426	(645,459,967)	9,009,046,459
		매도가능증권평가손익				867,092,867		867,092,867		867,092,867
		보험수리적손익					865,035,650	865,035,650	(231,059)	864,804,591
		해외사업환산손익				(284,365,999)		(284,365,999)	(85,335)	(284,451,334)
		교환사채의 교환								
	배당금지급					29,108,475	29,108,475		29,108,475	
	지배력을 상실하지 않는 종속기업에 대한 소유지분의 변동에 따른 증가(감소) 종속기업의 취득									
2013.12.31 (기말자본)			18,363,971,500	82,775,089,325	(7,771,952,532)	438,791,569	143,877,067,645	237,682,967,507	(392,423,793)	237,290,543,714
2014.01.01 (기초자본)			18,363,971,500	82,775,089,325	(7,771,952,532)	438,791,569	143,877,067,645	237,682,967,507	(392,423,793)	237,290,543,714
자본의 변동	포괄손익	당기순이익(손실)					11,666,797,426	11,666,797,426	(1,167,440,251)	10,499,357,175
		매도가능증권평가손익				459,493,008	459,493,008		459,493,008	
		보험수리적손익					(1,011,121,002)	(1,011,121,002)	(7,001,977)	(1,018,122,979)
		해외사업환산손익				(189,851,789)		(189,851,789)	(56,973)	(189,908,762)
		교환사채의 교환		13,496,743,589	4,691,777,980			18,188,521,569		18,188,521,569
	배당금지급									
	지배력을 상실하지 않는 종속기업에 대한 소유지분의 변동에 따른 증가(감소) 종속기업의 취득				2,029,300		2,029,300		2,029,300	
2014.12.31 (기말자본)			18,363,971,500	96,271,832,914	(3,078,145,252)	708,432,788	154,532,744,069	266,798,836,019	(1,566,922,994)	265,231,913,025
2014.01.01 (기초자본)			18,363,971,500	82,775,089,325	(7,771,952,532)	438,791,569	143,877,067,645	237,682,967,507	(392,423,793)	237,290,543,714
자본의 변동	포괄손익	당기순이익(손실)					3,377,341,120	3,377,341,120	(104,816,576)	3,272,524,544
		매도가능증권평가손익								
		보험수리적손익					(34,291,041)	(34,291,041)	(12,724)	(34,303,765)
		해외사업환산손익				(122,238,930)		(122,238,930)	(36,683)	(122,275,613)
		교환사채의 교환		8,922,206,936	2,700,417,980			11,622,624,916		11,622,624,916
	배당금지급									
	지배력을 상실하지 않는 종속기업에 대한 소유지분의 변동에 따른 증가(감소) 종속기업의 취득									
2014.03.31 (기말자본)			18,363,971,500	91,697,296,261	(5,071,534,552)	316,552,639	147,220,117,724	252,526,403,572	(497,289,776)	252,029,113,796
2015.01.01 (기초자본)			18,363,971,500	96,271,832,914	(3,078,145,252)	708,432,788	154,532,744,069	266,798,836,019	(1,566,922,994)	265,231,913,025
자본의 변동	포괄손익	당기순이익(손실)					4,499,642,081	4,499,642,081	(93,002,194)	4,406,639,887
		매도가능증권평가손익								
		보험수리적손익					(27,517,047)	(27,517,047)	(211,401)	(27,728,448)
		해외사업환산손익				(111,472,006)		(111,472,006)	(33,452)	(111,505,458)
		교환사채의 교환								
	배당금지급									
	지배력을 상실하지 않는 종속기업에 대한 소유지분의 변동에 따른 증가(감소) 종속기업의 취득									
2015.03.31 (기말자본)			18,363,971,500	96,271,832,914	(3,078,145,252)	596,960,782	159,004,869,103	271,159,489,047	(1,660,170,041)	269,499,319,006





연결 현금흐름표

제 17 기 1분기 2015.01.01 부터 2015.03.31 까지  
 제 16 기 1분기 2014.01.01 부터 2014.03.31 까지  
 제 16 기 2014.01.01 부터 2014.12.31 까지  
 제 15 기 2013.01.01 부터 2013.12.31 까지

(단위 : 원)

	제 17 기 1분기	제 16 기 1분기	제 16 기	제 15 기
영업활동현금흐름	12,073,036,982	18,504,841,634	63,874,601,984	11,002,652,560
당기순이익(손실)	4,406,639,887	3,272,524,544	10,499,357,175	9,009,046,459
당기순이익조정을 위한 가감	10,877,834,572	17,173,927,784	55,640,710,420	4,486,645,384
법인세비용	1,544,519,029	1,889,534,726	7,121,504,556	5,249,347,399
이자비용	1,408,354,049	1,364,336,490	5,249,588,800	6,880,573,567
이자수익	(2,429,652,109)	(2,107,999,842)	(9,164,827,549)	(12,239,763,374)
배당금수익		(675,872)	(213,295,106)	(2,529,130)
급여	17,851,901	16,995,237	99,556,411	94,115,540
퇴직급여	781,529,566	660,545,840	2,685,306,111	2,641,550,567
생산용생물자산상각비	186,734,420	90,555,357	397,674,665	371,016,661
투자부동산상각비	123,342,349	124,805,392	499,221,572	483,311,586
감가상각비	1,995,777,742	1,246,667,293	5,939,053,325	4,855,160,113
무형자산상각비	103,968,893	81,758,340	395,990,740	312,278,594
기타무형자산손상차손				
대손상각비	521,065,226	412,000,480	858,948,547	63,668,664
관계기업이익에대한지분				
관계기업투자처분이익				
재고자산폐기손실				704,129,218
유형자산폐기손실			402,897,780	379,468,211
유형자산처분손실	2,080,161		10,305,975	109,734,776
유형자산처분이익	(1,817,182)		(34,545,764)	(17,192,110)
무형자산처분손실			12,100,000	
생산용생물자산폐기손실	91,125,408	66,755,468	292,180,700	256,787,161
생산용생물자산처분손실	40,407,092	84,961,487	226,105,747	526,707,695
생산용생물자산처분이익	(50,218,875)	(41,241,562)	(201,024,584)	(78,065,834)
소비용생물자산평가손실	52,829,863		1,013,496,370	60,878,383
소비용생물자산평가이익	(85,479,719)	(36,258,202)	(955,798,811)	
보증채무손실	20,253,428			
보증채무총당부채환입		(13,342,897)		
금융보증부채전입액			64,397,818	21,661,161
금융보증부채환입액			(13,342,897)	(80,919,556)
외화환산손실	1,710,720,940	1,993,990,706	15,931,222,903	1,691,643,185
외화환산이익	(72,914,722)	(525,609,315)	(185,487,318)	(3,668,061,560)
지급임차료	34,681,207	5,692,137	62,179,740	121,624,243
임대료수익	(13,898,723)	(778,957)	(35,932,553)	(3,090,999)
재해손실	41,193,443	101,355,696	1,367,976,084	4,286,612,278
운반비				73,673,723
소모품비				2,662,394
기타총당부채의 환입				

보험차익				
고객적립금전입액	7,042,420	1,481,265	12,328,355	14,127,672
고객적립금환입액			(7,813,914)	(10,540)
당기손익인식금융자산평가손실		102,022,035	102,022,035	74,642,856
당기손익인식금융자산평가이익		(15,383,384)	(275,742,658)	(1,345,648)
당기손익인식금융자산처분손실		1,345,648	10,795,545	
당기손익인식금융자산처분이익				(6,955,949)
매도가능금융자산처분손실	35,049,171			
잡이익		(11,405,491)		
파생상품평가손실			287,121,900	
파생상품평가이익			(22,943,914)	
파생상품거래손실	252,773,751			
파생상품거래이익	(390,751,737)			
매출채권의 감소(증가)	(4,227,582,572)	(1,198,114,327)	6,777,260,012	(14,546,206,185)
미수금의 감소(증가)	727,640,103	4,730,117,733	45,759,803	(1,060,256,808)
미수수익의 감소(증가)			580,430	866,234,667
선급금의 감소(증가)	(1,025,262,811)	(1,740,392,068)	(3,777,797,246)	(177,187,590)
선급비용의 감소(증가)	(328,754,205)	(452,569,026)	2,306,547,012	(10,117,695)
재고자산의 감소(증가)	12,675,213,912	12,039,274,716	15,761,380,499	(9,031,575,960)
소비용생물자산의감소(증가)	(4,089,176,563)	(2,961,329,139)	(9,403,508,799)	(6,508,535,171)
장기선급비용의 감소(증가)	183,272		(2,373,013,114)	
매입채무의 증가(감소)	867,677,538	5,616,823,081	9,086,321,441	17,818,645,020
미지급금의 증가(감소)	(47,274,223)	(8,392,197,060)	(1,746,943,557)	2,591,502,793
미지급비용의 증가(감소)	1,707,082,621	1,172,384,371	203,757,450	(333,255,688)
예수금의 증가(감소)	(531,142,465)	(441,982,900)	138,660,342	(915,416,902)
수입보증금의증가(감소)	339,557,200	202,207,015	119,924,812	(120,000,000)
선수금의 증가(감소)	(756,137,572)	3,247,813,703	7,912,153,493	5,217,491,517
장기수입보증금의증가(감소)	(40,000,000)	(175,000,000)	377,620	(61,000,000)
퇴직금의 지급	(541,922,888)	(96,925,500)	(733,729,220)	(577,673,715)
퇴직금의관계사전입(전출)	4,406,800		(227,815,420)	12,534,345
사외적립자산의감소(증가)	228,003,413	143,750,150	(297,414,689)	(1,549,163,069)
장기선수수익의증가(감소)				(4,137,053)
기타장기종업원급여부채의증가(감소)	(11,243,980)	(12,041,040)	(83,011,060)	(302,678,069)
배당금수취		675,872	213,295,106	2,529,130
이자수취	1,649,644,398	1,302,160,946	10,035,492,254	10,627,681,190
이자지급	(1,558,160,926)	(1,236,539,282)	(5,513,156,660)	(5,789,529,600)
법인세납부(환급)	(3,302,920,949)	(2,007,908,230)	(7,001,096,311)	(7,333,720,003)
투자활동현금흐름	(145,657,453,226)	(13,508,507,869)	(52,619,389,364)	(58,186,384,352)
단기금융상품의 감소	270,000,000		5,000,000,000	350,000,000
단기금융상품의 취득	(142,430,000,000)		(240,000,000)	(9,601,000,000)
단기대여금의 감소	854,327,735	211,506,026	5,963,645,476	4,062,923,445
단기대여금의 취득	(1,031,025,000)	(1,562,958,800)	(16,248,004,226)	(14,660,906,377)
장기대여금의 감소	2,114,372,060	1,258,730,193	7,618,713,858	4,798,237,376
장기대여금의 취득	(4,400,000,000)	(1,093,000,000)	(8,771,446,644)	(1,771,744,950)
단기보증금의감소	230,000,000	5,000,000	65,655,260	6,396,070
단기보증금의증가	(16,200,000)	(279,850)	(50,915,560)	(113,542,650)

장기보증금의감소	35,771,336	53,925,840	3,370,699,780	267,012,970
장기보증금의 증가	(25,220,000)	(112,675,140)	(6,433,880,540)	(989,642,894)
당기손익인식금융자산의감소		249,728,560	6,743,464,063	1,738,236,457
당기손익인식금융자산의취득		(5,500,000,000)	(5,500,000,000)	(4,979,280,508)
매도가능금융자산의 처분	63,181,819			
매도가능금융자산의 취득	(24,578,000)	(675,872)	(102,239,106)	(333,754,701)
만기보유금융자산의 처분			3,400,000,000	
만기보유금융자산의 취득		(941,860,000)	(941,860,000)	(183,500,000)
종속기업에 대한 투자자산의 취득				
종속기업과 기타 사업의 지배력 획득에 따른 현금흐름				
생산용생물자산의 처분	447,231,009	380,833,782	2,209,374,375	1,032,968,343
생산용생물자산의 취득			(141,880,000)	(67,026,100)
투자부동산의 취득				(1,939,580)
토지의 처분			4,137,000	
토지의 취득		(163,831,901)	(310,203,011)	
건물의 처분			4,000,000	
건물의 취득		(13,763,909)	(183,652,702)	(110,727,615)
건축물의 처분				1,000,000
건축물의 취득	(21,500,000)	(24,500,000)	(123,045,616)	(253,040,900)
기계장치의 처분	373,000		33,665,600	50,909,183
기계장치의 취득	(470,617,988)	(228,995,324)	(2,706,488,639)	(1,947,073,150)
공기구비품의 처분	13,349,596		9,695,097	13,300,261
공기구비품의 취득	(136,804,274)	(142,327,228)	(641,450,462)	(364,454,351)
차량운반구의 처분	1,818,182		1,000,000	
차량운반구의 취득	(97,073,329)		(457,820,327)	(67,915,533)
조경의 취득				
건설중인자산의 처분	126,000,000			
건설중인자산의 취득	(995,049,872)	(5,888,210,846)	(43,767,392,260)	(35,047,872,368)
산업재산권의 취득			(569,240)	(5,032,960)
소프트웨어의 취득	(8,409,500)	(20,353,400)	(460,691,540)	(77,130,000)
기타무형자산의 취득				(25,431,820)
회원권의 처분			12,900,000	
회원권의 취득	(31,200,000)			
정부보조금의 수취		25,200,000	25,200,000	93,648,000
보험금의수령		0		
파생상품계약 현금유입	371,500,000			
파생상품계약 현금유출	(497,700,000)			
재무활동현금흐름	(8,591,737,684)	40,796,216,580	123,642,102,426	(28,992,597,230)
단기차입금의 증가	38,622,152,917	73,844,908,787	309,427,272,889	387,298,393,010
단기차입금의 상환	(65,165,604,715)	(29,647,898,028)	(225,403,078,751)	(437,986,558,475)
유동성장기차입금의 상환	(1,196,795,886)	(5,200,794,179)	(14,137,347,305)	(6,267,927,562)
장기차입금의 증가	19,148,510,000	3,200,000,000	57,150,437,046	28,480,000,000
장기차입금의 상환		(1,400,000,000)	(3,395,181,453)	(487,395,728)
배당금의지급				(29,108,475)
유상증자				

현금및현금성자산에 대한 환율변동효과	(134,423,780)	178,168,447	75,669,689	(940,944,506)
현금및현금성자산의순증가(감소)	(142,310,577,708)	45,970,718,792	134,972,984,735	(77,117,273,528)
기초현금및현금성자산	185,483,594,120	50,510,609,385	50,510,609,385	127,627,882,913
기말현금및현금성자산	43,173,016,412	96,481,328,177	185,483,594,120	50,510,609,385

### 3. 연결재무제표 주식

#### 1. 연결기업의 개요

주식회사 팜스코(이하 "지배기업")는 1999년에 설립되어 1999년 10월에 주식을 한국거래소에 상장한 회사로서 사료제조업, 축산업, 도축업 및 저장처리업 등을 주 영업목적으로 하고 있으며, 2009년 3월 20일자로 상호를 대상팜스코 주식회사에서 주식회사 팜스코로 변경하였습니다.

당분기말 현재 지배기업의 자본금은 18,364백만원이며, 지배기업의 주요 주주는 제일홀딩스(주)(56.34%) 등으로 구성되어 있습니다.

2015년 3월 31일로 종료하는 보고기간에 대한 연결재무제표는 지배기업과 지배기업의 종속기업(이하 '연결기업'), 연결기업의 관계기업에 대한 지분으로 구성되어 있으며, 종속기업 등의 현황은 주식 4에서 설명하고 있습니다.

#### 2. 연결재무제표 작성기준 및 중요한 회계정책

##### (1) 연결재무제표 작성기준

연결기업의 분기연결재무제표는 '주식회사의 외부감사에 관한 법률'에 따라 제정된 한국채택 국제회계기준 기업회계기준서 제1034호에 따라 작성되었습니다.

중간재무제표는 연차재무제표에 기재할 것으로 요구되는 모든 정보 및 주석사항을 포함하고 있지 아니하므로, 2014년 12월 31일로 종료되는 회계기간에 대한 연차재무제표의 정보도 함께 참고하여야 합니다.

## (2) 중요한 회계정책

중간재무제표를 작성하기 위하여 채택한 중요한 회계정책은 다음의 2015년 1월 1일부터 적용되는 기준서 및 해석서를 제외하고는 2014년 12월 31일로 종료되는 회계기간에 대한 연차재무제표 작성시 채택한 회계정책과 동일합니다.

제·개정된 기준서 및 해석서의 내용 및 동 기준서 및 해석서의 적용으로 인한 재무제표의 영향은 다음과 같습니다.

① 기업회계기준서 제1019호 '종업원급여'(개정) - 확정급여제도: 종업원기여금  
개정된 기준서는 기업이 확정급여제도를 회계처리할 때 종업원이나 제3자의 기여금을 고려하도록 하고 있습니다. 기여금이 용역과 연계되는 경우 기여금은 근무원가를 감소시켜야 합니다. 개정 기준서는 기여금이 근무기간과 독립적이라면 기업은 동 기여금을 용역기간에 배분하는 대신 용역이 제공되는 기간의 근무원가에서 차감할 수 있음을 명확히 하였습니다. 개정 기준서는 2014년 7월 1일 이후 개시하는 회계연도부터 시행됩니다. 연결기업은 종업원이나 제3자로부터 기여금이 있는 확정급여제도를 운영하고 있지 않으므로 동 기준서가 연결기업에 미치는 영향은 없습니다.

## 3. 공표되었으나 아직 시행되지 않은 회계기준

공표되었으나 아직 시행되지 않아 당사가 채택하지 않은 한국채택국제회계기준의 기준서 및 해석서의 제·개정내역은 다음과 같습니다.

(1) 기업회계기준서 제1111호 '공동약정'(개정) - 지분 취득의 회계처리

개정된 기준서는 공동영업자가 사업을 구성하는 공동영업에 대한 지분을 취득하는 경우 사업결합회계에 대한 기업회계기준서 제1103호의 관련 원칙을 적용하도록 하고 있습니다. 또한 공동지배력을 유지하는 상황에서 공동영업에 대한 지분을 추가취득한 경우 기존 지분을 재측정하지 않음을 명확히 하였습니다. 그리고 적용범위에 대한 예외를 추가하여 보고기업을 포함한 공동지배력을 공유하는 당사자들이 동일한 최상위지배자의 동일지배 하에 있을 때는 개정 기준서를 적용하지 않도록 하였습니다. 개정 기준서는 공동영업에 대한 최초 지분 취득시와 동일한 공동영업에 대한 추가지분취득 모두에 적용되며 2016년 1월 1일 이후 개시하는 회계연도부터 전진적으로 적용되며 조기적용이 가능합니다. 연결기업은 동 기준서가 연결기업의 재무제표에 미치는 영향은 없을 것으로 예상하고 있습니다.

(2) 기업회계기준서 제1016호 '유형자산' 및 제1038호 '무형자산' (개정) - 허용되는감가상각방법과 상각방법의 명확화

개정된 기준서에서는 수익은 자산을 사용하여 소비되는 경제적효익의 형태를 반영하기보다는 자산이 포함된 사업을 운영하여 창출되는 생성되는 경제적효익의 형태를 반영하므로 수익에 기초한 방법은 유형자산의 감가상각에 사용될 수 없고 매우 제한된 상황에서만 무형자산의 상각에 사용될 수 있다는 점을 명확히 하였습니다. 동 개정 기준서는 2016년 1월 1일 이후 개시하는 회계연도부터 전진적으로 적용되며 조기적용할 수 있습니다. 연결기업은 수익에 기초한 상각방법을 적용하고 있지 않으므로 동 개정이 재무제표에 미치는 영향은 없을 것으로 예상하고 있습니다.

#### 4. 종속기업과 비지배지분

(1) 당분기말과 전기말 현재 종속기업의 내역은 다음과 같습니다.

(단위: %)

종속기업명	소재지	업종	결산일	소유지분율					
				당분기말			전기말		
				지배기업	종속기업	합계	지배기업	종속기업	합계
PT하림	인도네시아	옥수수유통업	12월 31일	99.97	-	99.97	99.97	-	99.97
농업회사법인(주)봉화제네틱스(주1)	경북 봉화군	양돈업	12월 31일	-	100.00	100.00	-	100.00	100.00
농업회사법인(주)포크랜드(주2)	경북 성주군	양돈업	12월 31일	50.00	-	50.00	50.00	-	50.00
농업회사법인(주)팜엔코(주3)	경기 용인시	비료생산업	12월 31일	90.00	10.00	100.00	90.00	10.00	100.00
농업회사법인(주)팜스원(주4)	경기 안성시	양돈업	12월 31일	90.00	9.76	99.76	90.00	9.76	99.76
농업회사법인(주)팜스코유전자센터(주1)	충북 음성군	사료, 인공수정액 외	12월 31일	-	100.00	100.00	-	100.00	100.00
농업회사법인(주)포크빌(주)	경북 영천시	양돈업	12월 31일	89.99	-	89.99	89.99	-	89.99
농업회사법인(주)하이팜(주5)	경북 성주군	양돈업	12월 31일	60.00	10.00	70.00	60.00	10.00	70.00
농업회사법인(주)하이포크이천농장(주6)	경기 이천시	양돈업	12월 31일	90.00	10.00	100.00	90.00	10.00	100.00
대성축산영농조합법인	충북 증평군	양돈업	12월 31일	96.89	-	96.89	96.89	-	96.89
(주)하이포크	서울 성동구	축산물가공 및 판매	12월 31일	100.00	-	100.00	100.00	-	100.00

- (주1) 지배기업의 종속기업인 대성축산영농조합법인이 100%의 지분을 보유하고 있습니다.
- (주2) 주주간 합의에 의하여 실질지배력을 보유하고 있습니다.
- (주3) 지배기업의 종속기업인 대성축산영농조합법인이 10%의 지분을 추가로 보유하고 있습니다.
- (주4) 지배기업의 종속기업인 대성축산영농조합법인이 9.76%의 지분을 추가로 보유하고 있습니다.
- (주5) 농업회사법인(주)하이팜(주)에 대하여 지배기업이 보통주 35천주, 우선주 25천주, 지배기업의 종속기업인 대성축산영농조합법인이 보통주 10천주를 소유하고 있습니다.
- (주6) 농업회사법인(주)하이포크이천농장(주)에 대한 지배기업의 지분율은 90%이며 지배기업의 종속기업인 대성축산영농조합법인이 10%의 지분을 추가로 보유하고 있습니다.



(2) 당분기와 전기 중 신규로 연결에 포함된 종속기업은 다음과 같습니다.

회사명	변동사유
농업회사법인(주)팜엔코	전기 중 신설되었습니다.
농업회사법인하이포크이천농장(주)	전기 중 현물출자로 신설되었습니다.

당분기와 전기 중 연결재무제표 작성대상회사에서 제외된 종속기업은 없습니다.

(3) 종속기업의 요약 재무정보

당분기와 전기 중 연결대상 종속기업의 요약재무현황은 다음과 같습니다.

① 당분기

(단위: 천원)

회사명	자 산	부 채	자 본	매출액	당기순손익	총포괄손익
PT하림	8,390,547	9,618,703	(1,228,156)	849,247	(368,597)	(480,103)
농업회사법인(주)봉화제네텍스	530,355	330,333	200,022	-	35	35
농업회사법인(주)포크랜드	6,786,865	10,994,683	(4,207,818)	706,193	(110,616)	(110,616)
농업회사법인(주)팜엔코	959,800	2,941	956,859	-	(19,032)	(19,032)
농업회사법인팜스원(주)	23,733,421	23,531,222	202,199	1,303,384	(199,211)	(199,235)
농업회사법인팜스코유전자센터(주)	948,404	1,063,247	(114,843)	195,648	(55,088)	(55,120)
농업회사법인포크빌(주)	2,105,301	459,940	1,645,361	-	(6,226)	(6,226)
농업회사법인하이팜(주)	10,325,323	9,943,930	381,393	1,211,413	(96,502)	(97,155)
농업회사법인하이포크이천농장(주)	71,465,918	36,328,959	35,136,959	3,773,610	183,257	182,444
대성축산영농조합법인	28,576,831	22,946,969	5,629,862	1,554,522	(224,573)	(224,892)
(주)하이포크	1,849,002	750,915	1,098,087	3,868,045	30,168	30,114

② 전기

(단위: 천원)

회사명	자 산	부 채	자 본	매출액	당기순손익	총포괄손익
PT하림	8,867,049	9,615,102	(748,053)	8,758,290	(338,008)	(527,917)
농업회사법인(주)봉화제네텍스	502,099	332,292	169,807	-	(30,193)	(30,193)
농업회사법인(주)포크랜드	7,018,770	11,115,972	(4,097,202)	2,992,991	(1,941,242)	(1,945,077)
농업회사법인(주)팜엔코	981,953	6,062	975,891	-	(24,109)	(24,109)
농업회사법인팜스원(주)	23,235,035	22,833,601	401,434	4,609,031	(1,353,665)	(1,363,356)
농업회사법인팜스코유전자센터(주)	948,455	1,008,179	(59,724)	572,726	(213,772)	(213,772)
농업회사법인포크빌(주)	2,106,281	454,694	1,651,587	-	(26,793)	(26,793)
농업회사법인하이팜(주)	10,019,325	9,540,777	478,548	5,797,802	(498,046)	(514,284)
농업회사법인하이포크이천농장(주)	70,221,440	35,266,926	34,954,514	15,147,114	224,756	224,756
대성축산영농조합법인	27,761,403	21,906,649	5,854,754	8,114,725	(1,069,732)	(1,074,222)
(주)하이포크	1,787,225	719,252	1,067,973	20,786,512	56,610	56,610

(4) 당분기와 전기 중 연결기업의 비지배지분과 관련된 주요 종속기업 정보는 다음과 같습니다.

① 당분기

(단위: 천원)

구 분	농업회사법인(주) 포크랜드	농업회사법인 포크빌(주)	농업회사법인 하이팜(주)	대성축산 영농조합법인	기 타	합 계
비지배지분지분율	50.00%	10.01%	30.31%	3.11%		
비유동자산	6,440,281	2,099,686	8,999,055	26,369,105	89,466,544	133,374,671
유동자산	346,584	5,615	1,326,268	2,207,726	18,410,903	22,297,096
비유동부채	3,439,244	324,147	1,411,110	15,372,294	45,284,976	65,831,771
유동부채	7,555,439	135,793	8,532,819	7,574,676	26,341,344	50,140,071
순자산	(4,207,818)	1,645,361	381,393	5,629,862	36,251,127	39,699,925
비지배지분의 장부금액	(2,103,909)	164,719	111,774	185,323	(18,077)	(1,660,170)
매출	706,193	-	1,211,413	1,554,522	9,989,934	13,462,062
당기순손익	(110,616)	(6,226)	(96,502)	(224,573)	(428,468)	(866,385)
총포괄손익	(110,616)	(6,226)	(97,155)	(224,892)	(540,896)	(979,785)
비지배지분에 배분된 당기순손익	(55,308)	(623)	(29,250)	(6,974)	(847)	(93,002)
영업활동현금흐름	(86,736)	(4,029)	43,810	599,507	(1,488,989)	(936,437)
투자활동현금흐름	223,222	-	(129,092)	(268,595)	(83,383)	(257,848)
비지배지분 배당 지급전 재무활동현금흐름	(140,000)	-	-	(50,000)	(995,734)	(1,185,734)
비지배지분에 지급한 배당금	-	-	-	-	-	-
현금및현금성자산에 대한 환율변동효과	-	-	-	-	(140,728)	(140,728)
현금및현금성자산의 순증감	(3,514)	(4,029)	(85,282)	280,912	(2,708,834)	(2,520,747)

② 전기

(단위: 천원)

구 분	농업회사법인(주) 포크랜드	농업회사법인 포크빌(주)	농업회사법인 하이팜(주)	대성축산 영농조합법인	기 타	합 계
비지배지분지분율	50.00%	10.01%	30.31%	3.11%		
비유동자산	6,560,075	2,096,637	9,075,646	26,271,671	90,256,107	134,260,136
유동자산	458,695	9,644	943,679	1,489,732	16,287,149	19,188,899
비유동부채	596,727	-	1,398,548	4,506,776	28,688,282	35,190,333
유동부채	10,519,245	454,694	8,142,229	17,399,873	41,093,132	77,609,173
순자산	(4,097,202)	1,651,587	478,548	5,854,754	36,761,842	40,649,529
비지배지분의 장부금액	(2,048,601)	165,342	141,222	192,306	(17,192)	(1,566,923)
매출	2,992,991	-	5,797,802	8,114,725	49,873,673	66,779,191
당기순손익	(1,941,242)	(26,793)	(498,046)	(1,069,732)	(1,678,381)	(5,214,194)
총포괄손익	(1,945,077)	(26,793)	(514,284)	(1,074,222)	(1,877,981)	(5,438,357)
비지배지분에 배분된 당기순손익	(970,621)	(2,682)	(150,960)	(33,218)	(9,959)	(1,167,440)
영업활동현금흐름	275,369	(18,234)	1,835,173	645,580	10,478,222	13,216,110
투자활동현금흐름	(489,215)	-	(1,713,602)	(9,840,980)	(29,403,862)	(41,447,659)
비지배지분 배당 지급전 재무활동현금흐름	175,640	27,000	(33,060)	9,340,800	20,854,591	30,364,971
비지배지분에 지급한 배당금	-	-	-	-	-	-
현금및현금성자산에 대한 환율변동효과	-	-	-	-	89,591	89,591
현금및현금성자산의 순증감	(38,206)	8,766	88,511	145,400	2,018,542	2,223,013



## 5. 영업부문

### (1) 부문 구분의 근거

연결기업은 전략적 영업단위인 7개의 보고부문을 가지고 있습니다. 전략적 영업단위들은 서로 다른 생산품과 용역을 제공하며 각 영업단위 별로 요구되는 기술과 마케팅전략이 다르므로 분리되어 관리되고 있습니다.

연결기업 내 각 보고부문의 영업내용은 다음과 같습니다.

보고부문	영업의 내용
사료 사업부	배합사료 제조, 임가공 및 판매
계열화 사업부	양돈 및 육우사업
신선육 사업부	돈육제품 제조 및 판매
육가공 사업부	육가공 제품 유통 및 판매
애견 사업부	애견 중개
태양광 사업부	태양광 전력 발전업
퇴비화 사업부	비료생산 및 가축분뇨처리

지배기업의 대표이사는 각 전략적인 영업단위들에 대한 내부 보고자료를 최소한 분기단위로 검토하고 있습니다.

### (2) 보고부문 정보

연결기업의 보고부문에 대한 정보는 아래와 같습니다.

#### ① 당분기

(단위: 천원)

구분	사료	계열화	신선육	육가공	애견	태양광	퇴비화	소계	내부제거	합계
매출액	98,415,178	35,153,329	79,390,198	1,447,253	212,516	543,658	-	215,162,132	(15,149,323)	200,012,809
영업손익	5,669,489	853,643	607,172	(1,183,695)	4,347	365,972	(25,982)	6,290,946	30,180	6,321,126
이자수익	1,326,707	1,608,661	69,205	2	864	50,741	1,572	3,057,752	(628,099)	2,429,653
이자비용	627,389	1,322,342	28,349	1	1,065	56,015	-	2,035,161	(626,807)	1,408,354
감가상각비 등	706,558	1,243,270	264,359	15,363	30,611	148,874	789	2,409,824	-	2,409,824
보고부문 자산총액	336,084,904	399,429,955	76,171,033	6,277,721	8,545,557	35,884,364	959,800	863,353,334	(139,310,787)	724,042,547
보고부문 부채총액	379,780,344	134,413,789	15,754,766	6,046,386	458,128	37	2,941	536,456,391	(81,913,164)	454,543,227
부문별 유·무형자산 등	45,015,634	165,353,114	22,448,397	180,888	4,880,762	16,816,852	14,304	254,709,951	1,939,660	256,649,611

② 전기

(단위: 천원)

구 분	사료	계열화	신선육	육가공	애견	태양광	퇴비화	소 계	내부제거	합 계
매출액	461,132,000	113,035,363	324,434,056	6,500,237	716,529	494,040	-	906,312,225	(69,916,510)	836,395,715
영업손익	26,607,965	5,584,929	2,597,770	(6,794,819)	(116,565)	358,173	(32,296)	28,205,157	10,385	28,215,542
이자수익	5,533,131	5,182,414	232,211	5	4,773	85,073	1,387	11,038,994	(1,874,166)	9,164,828
이자비용	3,026,922	3,738,901	98,249	2	4,766	55,833	-	6,924,673	(1,675,084)	5,249,589
감가상각비 등	2,561,986	3,356,628	1,027,715	59,906	113,583	111,442	680	7,231,940	-	7,231,940
보고부문 자산총액	349,124,677	381,966,308	83,228,265	6,567,857	8,542,648	30,648,232	981,953	861,059,940	(133,598,398)	727,461,542
보고부문 부채총액	403,989,223	113,922,817	14,257,384	5,823,229	432,945	36	6,062	538,431,696	(76,202,067)	462,229,629
부문별 유·무형자산 등	45,352,194	170,667,378	22,533,165	196,298	4,909,145	12,135,114	15,093	255,808,387	1,940,952	257,749,339

기타 주요 항목에 대한 보고부문의 정보에서 연결재무제표 상 재무정보로의 조정내역은 다음과 같습니다.

① 당분기

(단위: 천원)

구 분	보고부문의 총계	조정	재무제표상 금액
대여금의 증가	6,282,087	851,062	5,431,025
차입금의 증가	58,621,725	851,062	57,770,663
대여금의 감소	3,568,700	600,000	2,968,700
차입금의 감소	66,962,401	600,000	66,362,401

② 전기

(단위: 천원)

구 분	보고부문의 총계	조정	재무제표상 금액
대여금의 증가	59,451,145	34,431,694	25,019,451
차입금의 증가	401,009,404	34,431,694	366,577,710
대여금의 감소	23,569,540	9,987,181	13,582,359
차입금의 감소	252,922,789	9,987,181	242,935,608

## 6. 영업의 계절적 특성

계열화 사업부문과 신선육 사업부문의 경우 계절변동에 노출되어 있습니다. 일반적으로 여름 휴가로 인해 신선육의 수요가 가장 많이 증가하는 8월이 지육가가 가장 높고 8월을 정점으로 1~2월까지 신선육에 대한 수요가 점차 감소하는 계절적 변동을 보여주고 있습니다.

## 7. 현금및현금성자산

(1) 당분기말과 전기말 현재 현금및현금성자산의 내역은 다음과 같습니다.

(단위: 천원)

구 분	당분기말	전기말
보유현금	136,530	23,462
요구불예금	23,473,115	6,707,887
정기예적금	432,711	132,893,512
기타	19,130,660	45,858,733
합 계	43,173,016	185,483,594

(2) 당분기말과 전기말 현재 사용제한된 현금및현금성자산의 내역은 다음과 같습니다.

(단위: 천원)

구 분	당분기말	전기말	사용제한내용
정기예금	-	130,400,000	연결기업 차입금 담보제공

## 8. 매출채권및기타채권

당분기말과 전기말 현재 매출채권및기타채권의 내역은 다음과 같습니다.

(단위: 천원)

구 분	당분기말		전기말	
	유 동	비유동	유 동	비유동
매출채권	110,945,476	-	106,897,093	-
매출채권 대손충당금	(2,822,138)	-	(2,301,073)	-
대여금	3,904,367	54,843,390	48,107,639	8,218,153
미수금	6,434,244	-	7,180,207	-
미수수익	4,474,382	-	3,611,567	-
보증금	1,286,105	6,912,644	1,499,905	6,923,195
보증금 현재가치할인차금	-	(1,410,745)	(2,724)	(1,447,610)
합 계	124,222,436	60,345,289	164,992,614	13,693,738

## 9. 재고자산

당분기말과 전기말 현재 재고자산의 내역은 다음과 같습니다.

(단위: 천원)

구 분	당분기말	전기말
상품	4,115,655	4,063,109
제품	8,337,218	7,739,086
반제품	185,009	169,631
원재료	7,764,769	6,003,478
부재료	553,790	525,775
미착원재료	33,666,764	48,809,661
합 계	54,623,205	67,310,740

당분기와 전분기 중 매출원가에 가감된 재고자산평가손실 및 환입은 없습니다.

## 10. 생물자산

(1) 당분기말과 전기말 현재 생물자산의 내역은 다음과 같습니다.

(단위: 천원)

구 분	당분기말		전기말	
	유 동	비유동	유 동	비유동
소비용생물자산:				
돼지	10,461,144	-	7,437,656	-
소	7,066,385	-	6,338,291	-
소 계	17,527,529	-	13,775,947	-
생산용생물자산:				
종돈	-	6,493,067	-	6,613,564
종우	-	2,562,107	-	2,562,429
소 계	-	9,055,174	-	9,175,993
합 계	17,527,529	9,055,174	13,775,947	9,175,993

판매목적으로 보유하고 있는 돼지는 주로 출생 후 3월 미만의 자돈으로서 미성숙 생물자산으로 간주되며, 활성시장 및 유사한 자산의 시장가격이 존재하지 않습니다. 또한 거래가 빈번하지 않으며 기대현금흐름 및 현행시장이자율을 신뢰성 있게 추정하기 어려워 공정가치로 평가하지 않았습니다.

소의 공정가치는 기대회수가격에서 기대비용을 차감하고 폐사율을 고려하여 산정하였습니다. 기대회수가격은 축산물 등급판정소의 전국 평균고시가격을 이용하였고, 기대비용은 농림수산식품부에 집계된 통계자료를 이용하여 추정하였습니다. 단, 송아지 및 육성우는 활성시장 및 유사한 자산의 시장가격이 존재하지 않기 때문에 평가대상에서 제외하였습니다.

종돈과 종우로 구성되는 생산용생물자산은 활성시장 및 유사한 자산의 시장가격이 존재하지 않고, 거래가 빈번하지 않으며 기대현금흐름 및 현행시장이자율을 신뢰성 있게 추정하기 어려워 상각후원가로 평가하였습니다.



(2) 당분기와 전기 중 소비용생물자산의 증감내역은 다음과 같습니다.

(단위: 천원)

구 분	당분기			전 기		
	돼지	소	합 계	돼지	소	합 계
기초금액	7,437,656	6,338,291	13,775,947	3,950,856	6,380,402	10,331,258
사육으로 인한 증가	9,706,978	1,049,735	10,756,713	31,983,158	3,887,299	35,870,457
외부매입으로 인한 증가	20,522,131	101,060	20,623,191	93,207,535	1,325,875	94,533,410
보유중인 소비용생물자산의 순공정가치의 변동	85,480	(52,830)	32,650	19,272	(76,969)	(57,697)
수확후 재고자산으로 대체	(16,470,169)	-	(16,470,169)	(48,941,384)	-	(48,941,384)
매출원가	(10,619,675)	(195,682)	(10,815,357)	(67,716,227)	(4,468,296)	(72,184,523)
기타증감액	(201,257)	(174,189)	(375,446)	(5,065,554)	(710,020)	(5,775,574)
기말금액	10,461,144	7,066,385	17,527,529	7,437,656	6,338,291	13,775,947

(3) 당분기와 전기 중 생산용생물자산의 증감내역은 다음과 같습니다.

(단위: 천원)

구 분	당분기			전 기		
	종 돈	종 우	합 계	종 돈	종 우	합 계
취득원가:						
기초금액	6,979,332	2,607,629	9,586,961	4,228,534	2,340,162	6,568,696
취득금액	-	-	-	141,880	-	141,880
사육으로 인한 증가	166,414	132,995	299,409	4,664,547	643,865	5,308,412
처분금액	(344,907)	(153,490)	(498,397)	(2,396,676)	(292,859)	(2,689,535)
폐기금액	(99,402)	-	(99,402)	-	-	-
기타증감액	295,050	-	295,050	341,047	(83,539)	257,508
기말금액	6,996,487	2,587,134	9,583,621	6,979,332	2,607,629	9,586,961
상각누계액:						
기초금액	(365,768)	(45,200)	(410,968)	(388,131)	(164,924)	(553,055)
상각비	(183,413)	(3,321)	(186,734)	(388,262)	(9,413)	(397,675)
처분금액	37,484	23,494	60,978	363,282	96,062	459,344
폐기금액	8,277	-	8,277	-	-	-
기타증감액	-	-	-	47,343	33,075	80,418
기말금액	(503,420)	(25,027)	(528,447)	(365,768)	(45,200)	(410,968)
장부금액:						
기초금액	6,613,564	2,562,429	9,175,993	3,840,403	2,175,238	6,015,641
기말금액	6,493,067	2,562,107	9,055,174	6,613,564	2,562,429	9,175,993

(4) 소비용 생물자산에 대한 공정가치

① 공정가치 서열체계

당분기말 현재 돼지와 소의 공정가치는 각각 10,461,144천원 및 7,066,385천원이며, 공정가치 측정시에 사용한 투입변수에 기초하여 수준 3 공정가치에 해당하는 것으로 분류하였습니다.

② 수준 3으로 분류되는 공정가치 측정치의 당분기와 전기 중 변동내역은 다음과 같습니다.

(단위: 천원)

구 분	당분기			전 기		
	돼지	소	합계	돼지	소	합계
기초 장부금액	7,437,656	6,338,291	13,775,947	3,950,856	6,380,402	10,331,258
취득(매입, 사육으로 인한 증가)	30,229,109	1,150,795	31,379,904	125,190,693	5,213,174	130,403,867
판매	(27,089,844)	(195,682)	(27,285,526)	(116,657,611)	(4,468,296)	(121,125,907)
폐기/생산용생물자산으로 대체	(201,257)	(174,189)	(375,446)	(5,065,554)	(710,020)	(5,775,574)
당해 기간 동안의 총손익						
보유중인 생물자산의 공정가치평가	85,480	(52,830)	32,650	19,272	(76,969)	(57,697)
기말 장부금액	10,461,144	7,066,385	17,527,529	7,437,656	6,338,291	13,775,947

(5) 연결기업은 생물자산과 관련하여 다양한 위험에 노출되어 있으며, 이와 관련된 위험관리 전략은 다음과 같습니다.

① 규제 및 환경위험

연결기업은 영업활동을 수행하는 사업장 소재지 또는 한국의 법령과 규정의 적용을 받습니다. 연결기업은 지역의 환경 및 기타 법률을 준수하기 위한 정책 및 절차를 실행하고 있으며, 경영진은 연결기업의 정책이 이러한 위험의 관리에 적합한지에 대하여 주기적으로 검토를 수행하고 있습니다.

② 수요 및 공급위험

연결기업은 생물자산의 가격 및 판매수량의 변동에서 발생하는 위험에 노출되어 있습니다. 가능한 경우, 연결기업은 수확하는 수량을 시장의 공급 및 수량에 맞추는 것으로 이 위험을 관리하고 있습니다. 경영진은 정기적으로 추정 수확 수량과 가격결정과 관련하여 산업추세를 분석하고 있습니다.

③ 질병 및 기타위험

연결기업은 보유중인 생물자산의 질병 및 기타위험으로 인한 손상의 위험에 노출되어 있습니다. 연결기업은 정기적으로 생물자산의 건강상태를 점검하고, 질병에 대하여 조사하는 것을 포함하며, 이러한 위험을 감시 및 관리하기 위한 절차를 수립하고 운영하고 있습니다. 한편, 연결기업은 질병에 대한 위험을 통제하기 위하여 지배기업이 공급하는 사료만을 사용하고 있으며, 재해로부터 발생하는 손해에 대비하여 보험에 가입하고 있습니다.

11. 기타금융자산

(1) 당분기말과 전기말 현재 기타금융자산의 내역은 다음과 같습니다.

(단위: 천원)

구 분	당분기말			전기말		
	유 동	비유동	합 계	유 동	비유동	합 계
당기손익인식금융자산	2,094,164	-	2,094,164	2,094,164	-	2,094,164
파생금융자산	-	-	-	22,944	-	22,944
매도가능금융자산	-	10,245,994	10,245,994	-	10,319,647	10,319,647
만기보유금융자산	-	1,127,540	1,127,540	-	1,127,540	1,127,540
합 계	2,094,164	11,373,534	13,467,698	2,117,108	11,447,187	13,564,295

(2) 당분기말과 전기말 현재 당기손익인식금융자산의 세부내역은 다음과 같습니다.

(단위: 천원)

구 분	당분기말		전기말	
	취득원가	공정가치	취득원가	공정가치
파생결합증권(주1)	2,000,000	2,094,164	2,000,000	2,094,164

(주1) KOSPI200 지수 및 HSCEI 지수를 기초자산으로 하고 조기상환권이 부여된 원금비보장형 ELS에 가입한 금액이며, 일정요건 충족시 약정투자수익을 얻을 수 있는 상품으로써, 투자에 따른 최대손실률은 원금의 100%입니다.

(3) 당분기말과 전기말 현재 매도가능금융자산의 세부내역은 다음과 같습니다.

(단위: 천원)

구 분	주식수(주)	지분율(%)	취득원가	장부금액	
				당분기말	전기말
시장성 없는 지분증권:					
(주)사료회관(주1)	1,000	2.35	10,000	10,000	10,000
Harim USA Ltd.(주2)	477,011	18.97	3,913,049	6,103,207	6,103,207
여주컨트리클럽(주1)	1	0.02	24,578	24,578	-
수원컨트리클럽	-	-	-	-	98,231
농업회사법인(주)선진한마을(주1)	20,000	10.00	2,558,332	2,558,332	2,558,332
(주)제일종축농업회사법인(주1)	131,000	10.00	1,027,000	1,027,000	1,027,000
(주)순우리한우(주1)	24,000	8.66	148,944	148,944	148,944
(주)보람농업회사법인(주1)	32	0.03	6,564	6,564	6,564
괴산증평축협(주1)	-	-	36,143	36,143	36,143
(주)유전자원농업회사법인(주1)	3,779	1.63	331,226	331,226	331,226
합 계			8,055,836	10,245,994	10,319,647

(주1) 활성거래시장이 존재하지 않고 공정가치를 신뢰성 있게 측정할 수 없거나 공정가치와 취득원가와의 차이가 중요하지 않아 취득원가로 측정하였습니다.

(주2) 시장성 없는 지분상품 중 공정가치로 평가한 Harim USA, Ltd.의 가치평가에 사용한 평가방법 등은 다음과 같습니다.

평가기법	유의적이지만 관측가능하지 않은 투입변수	공정가치측정과 유의적이지만 관측가능하지 않은 투입변수간 상호관계
할인된 현금흐름	<ul style="list-style-type: none"> <li>- 성장률: 추정기간(5년) 내에는 업계평균성장률과 회사사업계획을 반영하여 산정, 추정기간 이후의 영구성장률은 0%를 가정</li> <li>- 위험조정할인율: 6.59%</li> </ul>	추정된 공정가치는 다음에 따라 증가(감소) <ul style="list-style-type: none"> <li>- 예상수익성장률이 높아지는(낮아지는) 경우</li> <li>- NOPLAT 또는 EBITDA가 높아지는(낮아지는) 경우</li> <li>- 위험조정할인율이 낮아지는(높아지는) 경우</li> </ul> 일반적으로, 수익성장률은 NOPLAT 및 EBITDA와 유사하게 변동

(4) 당분기와 전기 중 매도가능금융자산의 변동내역은 다음과 같습니다.

(단위: 천원)

구 분	취득원가		매도가능금융자산평가 손익(법인세효과 차감전)		장부금액	
	당분기	전 기	당분기	전 기	당분기	전 기
기초금액	8,129,489	8,027,250	2,190,158	1,583,967	10,319,647	9,611,217
취득금액	24,578	102,239	-	-	24,578	102,239
처분금액	(98,231)	-	-	-	(98,231)	-
기타포괄손익으로 인식한 평가 액	-	-	-	606,191	-	606,191
기말금액	8,055,836	8,129,489	2,190,158	2,190,158	10,245,994	10,319,647

(5) 당분기와 전기 중 만기보유금융자산의 변동내역은 다음과 같습니다.

(단위: 천원)

구 분	당분기			전 기		
	유 동	비유동	합 계	유 동	비유동	합 계
기초금액	-	1,127,540	1,127,540	3,000,000	585,680	3,585,680
취득	-	-	-	-	941,860	941,860
처분	-	-	-	(3,000,000)	(400,000)	(3,400,000)
기말금액	-	1,127,540	1,127,540	-	1,127,540	1,127,540

(6) 당분기말과 전기말 현재 만기보유금융자산의 잔여 만기는 다음과 같습니다.

(단위: 천원)

잔여만기	당분기말			전기말		
	국공채	회사채	합 계	국공채	회사채	합 계
1년 이내	-	-	-	-	-	-
1~5 년	1,127,540	-	1,127,540	1,127,280	-	1,127,280
5년 이후	-	-	-	260	-	260
합 계	1,127,540	-	1,127,540	1,127,540	-	1,127,540

## 12. 기타자산

당분기말과 전기말 현재 기타자산의 내역은 다음과 같습니다.

(단위: 천원)

구 분	당분기말		전기말	
	유 동	비유동	유 동	비유동
선급금	2,159,811	-	1,608,878	-
사육선급금	14,018	-	7,000	-
선급비용	1,259,773	1,286,921	943,689	1,326,149
합 계	3,433,602	1,286,921	2,559,567	1,326,149

## 13. 장단기금융상품

(1) 당분기말과 전기말 현재 단기금융상품 중 사용제한된 내역은 다음과 같습니다.

(단위: 천원)

구 분	당분기말	전기말	사용제한내용
정기예금	142,701,000	301,000	연결기업 차입금 담보
	700,000	850,000	선입거래담보
	3,000,000	3,000,000	금융기관 연결기업채무보증에 대한 담보제공
	100,000	100,000	금융기관 타인채무보증에 대한 담보제공
합 계	146,501,000	4,251,000	

(2) 당분기말과 전기말 현재 장기금융상품 중 사용제한된 내역은 다음과 같습니다.

(단위: 천원)

구 분	당분기말	전기말	사용제한내용
당좌개설보증금	5,300	5,300	당좌개설보증금
정기예금	350,000	350,000	연결기업 차입금 담보
합 계	355,300	355,300	

#### 14. 관계기업지분투자

(1) 당분기말과 전기말 현재 관계기업지분투자의 내역은 다음과 같으며, 누적손실로 인하여 장부가액이 "0"이하가 되어 지분법 적용을 중지하였습니다.

(단위: 천원)

회사명	소재지	주요 영업활동	지분율(%)		취득원가
			당분기말	전기말	
(유)농업회사법인그린피그팜스	전남 해남군	양돈업	49.00	49.00	588,000

(2) 지분법 적용의 중지로 인하여 인식하지 못한 당분기와 전분기의 3개월 및 누적 미반영 지분법 손실 금액은 다음과 같습니다.

(단위: 천원)

회사명	당분기	전분기
미반영 당분기 지분법손실	93,531	70,578
미반영 누적 지분법손실	2,791,755	1,779,864

(3) 당분기말과 전기말 현재 관계기업의 요약 재무정보는 다음과 같습니다.

(단위: 천원)

구 분	당분기말	전기말
유동자산	939,033	673,846
비유동자산	6,866,025	6,869,589
유동부채	3,745,319	12,955,603
비유동부채	9,757,199	94,412
수익	780,278	2,813,675
계속영업손익	29,816	108,321
총포괄손익	(190,879)	(2,018,242)

15. 투자부동산

(1) 당분기말과 전기말 현재 투자부동산 장부금액은 다음과 같습니다.

(단위: 천원)

구 분	당분기말	전기말
토지	13,500	13,500
건물	14,120,665	14,889,323
합 계	14,134,165	14,902,823

(2) 당분기 중 투자부동산의 증감내역은 다음과 같습니다.

(단위: 천원)

구 분	토 지	건 물	합 계
취득원가:			
기초금액	13,500	16,303,532	16,317,032
유형자산대체	-	(702,262)	(702,262)
기말금액	13,500	15,601,270	15,614,770
상각누계액:			
기초금액	-	(1,414,209)	(1,414,209)
유형자산대체	-	56,946	56,946
투자부동산상각비	-	(123,342)	(123,342)
기말금액	-	(1,480,605)	(1,480,605)
장부금액:			
기초금액	13,500	14,889,323	14,902,823
기말금액	13,500	14,120,665	14,134,165



(3) 전기 중 투자부동산의 증감내역은 다음과 같습니다.

(단위: 천원)

구 분	토 지	건 물	합 계
취득원가:			
기초금액	84,550	16,303,532	16,388,082
유형자산대체	(71,050)	-	(71,050)
기말금액	13,500	16,303,532	16,317,032
상각누계액:			
기초금액	-	(914,988)	(914,988)
투자부동산상각비	-	(499,221)	(499,221)
기말금액	-	(1,414,209)	(1,414,209)
장부금액:			
기초금액	84,550	15,388,544	15,473,094
기말금액	13,500	14,889,323	14,902,823

## 16. 유형자산

(1) 당분기말과 전기말 현재 유형자산 장부금액은 다음과 같습니다.

(단위: 천원)

구 분	당분기말	전기말
토지	90,367,349	90,369,385
건물	66,352,442	66,386,925
구축물	17,135,818	14,433,028
기계장치	47,670,871	40,653,485
공기구비품	2,269,712	2,379,870
차량운반구	976,398	908,655
조경	93,950	93,950
건설중인자산	3,982,010	13,768,611
합 계	228,848,550	228,993,909

(2) 당분기 중 유형자산의 증감내역은 다음과 같습니다.

(단위: 천원)

구 분	토지	건물	구축물	기계장치	공기구비품	차량운반구	조경	건설중인 자산	합 계
취득원가:									
기초금액	90,369,385	82,833,344	19,220,574	56,254,987	5,740,472	1,843,454	93,950	13,768,611	270,124,777
취득금액	-	-	21,500	470,618	136,804	97,073	-	995,050	1,721,045
처분금액	-	-	-	(2,703)	(16,687)	(22,643)	-	-	(42,033)
투자부동산과 대체	-	702,262	-	-	-	-	-	-	702,262
환율변동효과	(2,036)	(63,452)	-	(96,672)	(3,073)	(6,235)	-	-	(171,468)
기타증감액(주1)	-	(94,252)	2,936,353	7,598,032	(25,994)	6,281	-	(10,781,651)	(361,231)
기말금액	90,367,349	83,377,902	22,178,427	64,224,262	5,831,522	1,917,930	93,950	3,982,010	271,973,352
감가상각누계액:									
기초금액	-	(16,446,419)	(4,787,546)	(15,335,574)	(3,360,602)	(934,799)	-	-	(40,864,940)
감가상각비	-	(531,058)	(255,063)	(973,994)	(207,320)	(32,969)	-	-	(2,000,404)
처분금액	-	-	-	250	3,337	22,642	-	-	26,229
투자부동산과 대체	-	(56,947)	-	-	-	-	-	-	(56,947)
환율변동효과	-	8,964	-	17,230	2,775	3,594	-	-	32,563
기말금액	-	(17,025,460)	(5,042,609)	(16,292,088)	(3,561,810)	(941,532)	-	-	(42,863,499)
정부보조금:									
기초금액	-	-	-	(265,928)	-	-	-	-	(265,928)
감가상각비상계액	-	-	-	4,625	-	-	-	-	4,625
기말금액	-	-	-	(261,303)	-	-	-	-	(261,303)
장부금액:									
기초금액	90,369,385	66,386,925	14,433,028	40,653,485	2,379,870	908,655	93,950	13,768,611	228,993,909
기말금액	90,367,349	66,352,442	17,135,818	47,670,871	2,269,712	976,398	93,950	3,982,010	228,848,550

(주1) 차입원가 중 66,315천원을 자본화하여 유형자산의 취득원가에 포함하였습니다.

(3) 전기 중 유형자산의 증감내역은 다음과 같습니다.

(단위: 천원)

구 분	토지	건물	구축물	기계장치	공기구비품	차량운반구	조경	건설중인 자산	합 계
취득원가:									
기초금액	89,435,683	50,820,255	9,253,100	36,680,981	4,585,620	1,295,277	73,600	31,527,610	223,672,126
취득금액	310,203	183,653	123,046	2,706,489	641,450	457,820	-	43,767,392	48,190,053
처분금액	(10,605)	(7,327)	-	(498,477)	(4,955)	(6,735)	-	-	(528,099)
투자부동산과 대체	71,050	-	-	-	-	-	-	-	71,050
폐기	-	(116,981)	(271,849)	(233,263)	(57,562)	(25,609)	-	-	(705,264)
환율변동효과	766	27,759	-	22,917	1,475	2,861	-	-	55,778
기타증감액(주1,2)	562,288	31,925,985	10,116,276	17,576,342	574,445	119,839	20,350	(61,526,391)	(630,866)
기말금액	90,369,385	82,833,344	19,220,573	56,254,989	5,740,473	1,843,453	93,950	13,768,611	270,124,778
감가상각누계액:									
기초금액	-	(14,820,388)	(4,208,722)	(13,062,296)	(2,663,781)	(811,426)	-	-	(35,566,613)
감가상각비	-	(1,634,005)	(634,734)	(2,825,842)	(736,535)	(138,714)	-	-	(5,969,830)
처분금액	-	767	-	493,448	1,169	4,457	-	-	499,841
폐기	-	11,329	55,911	67,028	38,775	11,859	-	-	184,902

환율변동효과	-	(4,122)	-	(7,914)	(231)	(974)	-	-	(13,241)
기말금액	-	(16,446,419)	(4,787,545)	(15,335,576)	(3,360,603)	(934,798)	-	-	(40,864,941)
정부보조금:									
기초금액	-	-	-	(271,505)	-	-	-	-	(271,505)
수령액	-	-	-	(25,200)	-	-	-	-	(25,200)
감가상각비상계액	-	-	-	30,777	-	-	-	-	30,777
기말금액	-	-	-	(265,928)	-	-	-	-	(265,928)
장부금액:									
기초금액	89,435,683	35,999,867	5,044,378	23,347,180	1,921,839	483,851	73,600	31,527,610	187,834,008
기말금액	90,369,385	66,386,925	14,433,028	40,653,485	2,379,870	908,655	93,950	13,768,611	228,993,909

(주1) 차입원가 중 540,124천원을 자본화하여 유형자산의 취득원가에 포함하였으며 적용된 자본화 이자율은 4.24%입니다.

(주2) 무형자산으로 7,449천원 대체되었습니다.

## 17. 무형자산

(1) 당분기말과 전기말 현재 무형자산 내역은 다음과 같습니다.

(단위: 천원)

구 분	당분기말	전기말
영업권(주1)	3,679,022	3,679,022
산업재산권	12,004	12,235
소프트웨어	752,411	846,373
회원권(주1)	157,265	126,065
기타무형자산	11,020	12,919
합 계	4,611,722	4,676,614

(주1) 내용연수가 비한정인 무형자산에 해당됩니다.

(2) 당분기 중 무형자산의 증감내역은 다음과 같습니다.

(단위: 천원)

구 분	영업권	산업재산권	소프트웨어	회원권	기타무형자산	합 계
취득원가:						
기초금액	3,679,022	13,667	2,654,780	126,065	47,602	6,521,136
취득금액	-	-	8,410	31,200	-	39,610
환율변동효과	-	-	-	-	(1,070)	(1,070)
기말금액	3,679,022	13,667	2,663,190	157,265	46,532	6,559,676
상각누계액:						
기초금액	-	(1,432)	(1,635,054)	-	(33,683)	(1,670,169)
무형자산상각비	-	(231)	(124,041)	-	(1,366)	(125,638)
환율변동효과	-	-	-	-	537	537
기말금액	-	(1,663)	(1,759,095)	-	(34,512)	(1,795,270)
손상차손누계액:						
기초금액	-	-	-	-	(1,000)	(1,000)
기말금액	-	-	-	-	(1,000)	(1,000)
정부보조금:						
기초금액	-	-	(173,353)	-	-	(173,353)
무형자산상각비상계액	-	-	21,669	-	-	21,669
기말금액	-	-	(151,684)	-	-	(151,684)
장부금액:						
기초금액	3,679,022	12,235	846,373	126,065	12,919	4,676,614
기말금액	3,679,022	12,004	752,411	157,265	11,020	4,611,722

(3) 전기 중 무형자산의 증감내역은 다음과 같습니다.

(단위: 천원)

구 분	영업권	산업재산권	소프트웨어	회원권	기타무형자산	합 계
취득원가:						
기초금액	4,088,252	5,649	2,194,088	151,065	47,068	6,486,122
취득금액	-	569	460,692	-	-	461,261
처분금액	-	-	-	(25,000)	-	(25,000)
환율변동효과	-	-	-	-	534	534
기타증감액(주1)	-	7,449	-	-	-	7,449
기말금액	4,088,252	13,667	2,654,780	126,065	47,602	6,930,366
상각누계액:						
기초금액	-	(561)	(1,159,506)	-	(27,347)	(1,187,414)
무형자산상각비	-	(871)	(475,548)	-	(6,248)	(482,667)
환율변동효과	-	-	-	-	(88)	(88)
기말금액	-	(1,432)	(1,635,054)	-	(33,683)	(1,670,169)
손상차손누계액:						
기초금액	(409,230)	-	-	-	(1,000)	(410,230)
기말금액	(409,230)	-	-	-	(1,000)	(410,230)
정부보조금:						
기초금액	-	-	(260,030)	-	-	(260,030)
무형자산상각비상계액	-	-	86,677	-	-	86,677
기말금액	-	-	(173,353)	-	-	(173,353)
장부금액:						
기초금액	3,679,022	5,088	774,552	151,065	18,721	4,628,448
기말금액	3,679,022	12,235	846,373	126,065	12,919	4,676,614

(주1) 건설중인자산에서 대체된 금액입니다.

(4) 당분기와 전분기 중 비용으로 인식된 경상개발비는 다음과 같습니다.

(단위: 천원)

구 분	당분기	전분기
제조원가	974	623
판매비	15,342	15,122
합 계	16,316	15,745

18. 담보제공자산

(1) 당분기말 현재 연결기업의 채무를 위하여 담보로 제공되어 있는 자산의 내역은 다음과 같습니다 (특수관계자에게 제공한 담보내역 및 특수관계자로부터 제공받고 있는 담보내역은 주석 38 참조).

(단위: 천원,천USD)

담보제공자산	장부금액	담보설정금액	차입금종류	차입금액	담보권자
토지,건물, 기계장치 등	5,088,031	3,240,000	시설자금	2,700,000	(주)국민은행
	19,417,734	USD 45,000	수입유산스	USD 9,300	한국산업은행
	56,898,150	USD 20,000	수입유산스	USD 17,535	농협은행(주)
		5,109,990	정책자금	4,154,310	
	3,427,417	2,100,000	일반자금	1,890,000	농협은행(주)
		193,000	정책자금	42,280	고령성주축협
	6,386,325	3,360,000	일반자금	2,800,000	농협은행(주)
	6,107,948	231,492	정책자금	80,400	농협은행(주)
4,835,009	4,000,000	정책자금	4,000,000	농협은행(주)	
27,953,828	24,004,000	정책자금	16,841,083	농협은행(주)	
소 계	130,114,442	USD 65,000		USD 26,835	
		42,238,482		32,508,073	
단기금융상품	29,100,000	USD 24,800	외화대출	USD 24,800	(주)국민은행
	70,100,000	USD 52,600	외화대출	USD 52,600	(주)하나은행
	25,200,000	USD 21,000	외화대출	USD 21,000	(주)우리은행
	11,700,000	USD 9,200	외화대출	USD 9,200	(주)한국외환은행
	6,300,000	USD 4,700	외화대출	USD 4,700	농협은행(주)
	301,000	240,300	시설자금	240,300	농협은행(주)
장기금융상품	350,000	350,000	시설자금	250,000	농협은행(주)
소 계	143,051,000	USD 112,300		USD 112,300	
		590,300		490,300	
합 계	273,165,442	USD 177,300 42,828,782		USD 139,135 32,998,373	

(2) 당분기말 현재 타인을 위하여 담보로 제공된 자산의 내역은 다음과 같습니다.

(단위: 천원)

담보제공자산	장부금액	담보설정금액	차입금종류	담보권자
단기금융상품	700,000	700,000	선수금 (선입거래담보)	용인축산농협
	100,000	78,000		(주)한국외환은행(주1)
합 계	800,000	778,000		

(주1) 옥중농협의 제3자 대출에 대하여 (주)한국외환은행이 지급보증을 제공하고 있으며, 동 지급보증에 대하여 연결기업의 정기예금이 담보로 제공되어 있습니다.

(3) 당분기말 현재 제3자(개별농가)를 위하여 제공한 지급보증 내역은 다음과 같습니다(특수 관계자에게 제공한 지급보증 내역은 주석 38 참조).

(단위: 천원)

지급보증제공처	한도금액	실행금액
(주)하나은행	10,000,000	9,564,341
(주)한국외환은행	2,676,000	2,676,000
(주)에코캐피탈	12,419,102	12,419,102
합 계	25,095,102	24,659,443

당분기말 현재 상기 지급보증 등과 관련하여 255,891천원이 금융보증부채로 계상되어 있습니다(주석 22 참조).

(4) 당분기말 현재 연결기업이 타인으로부터 제공받은 보증의 내역은 다음과 같습니다(특수 관계자로부터 제공받은 보증내역은 주석 38 참조).

(단위: 천원)

보증제공자	제공받은 회사	보증제공처	보증내역	보증금액
(주)우리은행	(주)팜스코(주1)	한국농어촌공사	차입금 지급보증	2,835,000
농림수산업자신용보증기금	농업회사법인(주)포크랜드	농협은행	차입금 지급보증	700,000
합 계				3,535,000

(주1) 동 지급보증에 대하여 정기예금 3,000,000천원이 담보로 제공되어 있습니다.

## 19. 매입채무및기타채무

당분기말과 전기말 현재 매입채무및기타채무의 내역은 다음과 같습니다.

(단위: 천원)

구 분	당분기말		전기말	
	유 동	비유동	유 동	비유동
매입채무	24,622,973	-	25,711,581	-
미지급금	10,803,584	-	10,967,738	-
미지급비용	4,206,190	-	2,582,446	-
예수금	678,136	-	1,209,278	-
수입보증금	478,640	718,639	189,083	798,638
수입보증금 현재가치할인차금	-	(5,989)	-	(6,796)
합 계	40,789,523	712,650	40,660,126	791,842

20. 차입부채

(1) 당분기말과 전기말 현재 차입부채의 내역은 다음과 같습니다.

(단위: 천원)

구 분	당분기말	전기말
단기차입부채:		
단기차입금	241,027,734	265,038,709
유동성장기부채	21,252,961	20,437,839
유동성교환사채	8,259,595	8,114,159
장기차입부채:		
장기차입금	89,461,013	72,029,727
합 계	360,001,303	365,620,434

(2) 당분기말과 전기말 현재 단기차입금과 장기차입금의 내역은 다음과 같습니다.

(단위: 천원)

차입처	구분	이자율(%)	당분기말	전기말
단기차입금:				
한국산업은행 외 1개	담보부 수입유산스	0.69	29,653,163	43,014,131
(주)국민은행 외 4개	담보부 외화대출	1.06 ~ 1.43	82,985,499	82,549,920
(주)우리은행 외 1개	담보부 일반자금	3.77 ~ 6.14	7,980,000	8,220,000
(주)국민은행 외 7개	무담보 수입유산스	0.59 ~ 1.03	71,209,072	82,286,658
한국수출입은행	무담보 외화대출	1.94 ~ 2.08	44,200,000	43,968,000
(주)우리은행	무담보 원화대출	3.27	5,000,000	5,000,000
소 계			241,027,734	265,038,709
장기차입금:				
농협은행(주) 외 1개	담보부 농어촌구조개선자금	3.00	141,960	141,960
농협은행(주) 외 1개	담보부 시설자금	1.50 ~ 3.40	24,031,383	25,228,180
(주)하나은행	담보부 외화대출	0.90 ~ 1.12	41,106,000	31,217,280
농협은행(주)	담보부 일반자금	2.60 ~ 3.00	4,259,990	4,259,990
농협은행(주)	담보부 축산발전기금	3.00	2,694,320	2,694,320
(주)우리은행 외 2개	무담보 수입유산스	0.73 ~ 0.77	10,380,322	10,325,836
(주)우리은행 외 2개	무담보 축산발전기금	3.00 ~ 4.00	25,400,000	15,900,000
한국농어촌공사	해외농업개발자금	1.50	2,700,000	2,700,000
KoFC KDBC-JKL	무보증 교환사채	8.00	8,259,594	8,114,159
소 계			118,973,569	100,581,725
유동성 장기차입부채			(21,252,961)	(20,437,839)
유동성 교환사채(주1)			(8,259,594)	(8,114,159)
합 계			89,461,014	72,029,727

(주1) 교환사채의 조기상환조건에 따라 당분기말과 전기말 현재 유동성 교환사채로 분류하



였습니다.

(3) 당분기 중 신규로 발행하거나 상환된 차입금 내역은 다음과 같습니다.

(단위: 천원)

구 분	이자율(%)	장부금액	만기(년)
기초		365,620,434	
신규 발행:			
외화단기차입금	2.08	11,087,600	2015
유산스차입금	0.61 ~ 0.71	27,534,553	2015
원화장기차입금	4.00	9,500,000	2017
외화장기차입금	1.11 ~ 1.12	9,648,510	2017
소 계		57,770,663	
상환:			
원화단기차입금		(240,000)	2015
외화단기차입금		(10,992,000)	2015
유산스차입금		(53,933,605)	2015
원화장기차입금		(1,196,796)	2015
소 계		(66,362,401)	
기타:			
외상매입금과 대체(주1)		1,422,367	
유동성교환사채 교환		-	
교환권조정 변동분		145,436	
환율변동효과		1,404,805	
소 계		2,972,608	
기말		360,001,304	

(주1) 당분기 중 외상매입금과 수입유산스차입금의 대체금액입니다.

(4) 당분기말 현재 장기차입부채의 연도별 상환계획은 다음과 같습니다.

(단위: 천원)

구 분	1년 미만	1년~2년	2년~3년	3년~4년	4년~5년	5년 초과	합 계
장기차입금	21,252,961	65,882,721	5,405,620	13,932,372	-	4,240,300	110,713,974
교환사채	8,259,595	-	-	-	-	-	8,259,595
합 계	29,512,556	65,882,721	5,405,620	13,932,372	-	4,240,300	118,973,569

(5) 교환사채

① 당분기말과 전기말 현재 연결기업이 발행한 교환사채의 내역은 다음과 같습니다.

(단위: 천원)

구 분	만기일	연이자율(%)	당분기말	전기말
1회 무보증 교환사채	2016.6.8	8.00	6,299,280	6,299,280
교환사채상환할증금			2,647,902	2,647,902
교환권조정			(687,587)	(833,023)
합 계			8,259,595	8,114,159

② 상기 교환사채의 발행조건 등은 다음과 같습니다.

사채명	제1회 무기명식 이권부 무보증 교환사채	
용도	시설자금 조달	
발행일/만기일	2011.6.8 / 2016.6.8	
액면이자율	1.00%	
원금상환방법	만기 일시상환	
교환청구기간(주1)	2011년 7월 8일~2016년 5월 8일	
Put 옵션(주2)	행사가능 기간	2013년 6월 8일, 2013년 12월 8일 2014년 6월 8일, 2014년 12월 8일 2015년 6월 8일, 2015년 12월 8일 2016년 6월 8일
	상환금액	2013년 6월 8일 원금의 107.2398%, 2013년 12월 8일 원금의 109.1579% 2014년 6월 8일 원금의 111.1086%, 2014년 12월 8일 원금의 113.1141% 2015년 6월 8일 원금의 115.1535%, 2015년 12월 8일 원금의 117.2502% 2016년 6월 8일 원금의 119.3883%

(주1) 당분기 중 행사된 교환권은 없습니다.

(주2) 사채권자는 사채발행 후 2년이 경과한 시점부터 매 6개월마다 조기상환일에 일시상환할 것을 청구할 수 있습니다.

③ 당분기말 현재 교환대상인 주식의 교환가격 등은 다음과 같습니다.

회 차	1회
교환대상	자기주식
액면가액	500원
1주당 교환가격	5,000원
만기보장수익율	연 8.00%, 6개월 복리

## 21. 기타부채

당분기말과 전기말 현재 기타부채의 내역은 다음과 같습니다.

(단위: 천원)

구 분	당분기말		전기말	
	유 동	비유동	유 동	비유동
선수금	27,356,174	-	28,103,600	-
선수수익	3,353	2,637	3,315	3,482
기타장기종업원급여부채	-	490,591	-	483,983
이연수익(주1)	-	10,320	-	8,324
합 계	27,359,527	503,548	28,106,915	495,789

(주1) 연결기업은 영업정책의 일환으로 회원적립금제도를 운영하고 있는 바, 동 적립금 부여에 따라 예상되는 미래의 부담액을 매출에서 차감하고 이연수익으로 계상하고 있습니다.

## 22. 기타비유동금융부채

연결기업의 기타비유동금융부채는 전액 금융보증부채로 구성되어 있으며 당분기와 전기 중 금융보증부채 변동내역은 다음과 같습니다.

(단위: 천원)

구 분	당분기	전 기
기초금액	235,638	184,583
증가금액	20,253	64,398
감소금액	-	(13,343)
기말금액	255,891	235,638

연결기업은 거래농가 대출에 대한 지급보증 등과 관련하여 유사 보증수수료율을 고려하여 금융보증부채로 계상하고 있습니다.

### 23. 종업원급여

(1) 연결기업의 확정급여부채 및 기타 종업원급여와 관련된 부채의 내역은 다음과 같습니다.

(단위: 천원)

구 분	당분기말	전기말
미지급비용(연차수당)	615,413	615,413
확정급여부채		
확정급여채무의 현재가치	16,473,734	16,143,455
사외적립자산의 공정가치(-)	(9,396,558)	(9,574,806)
소 계	7,077,176	6,568,649
기타장기종업원급여부채(장기근속포상)	490,592	483,983
합 계	8,183,181	7,668,045

(2) 당분기와 전기 중 순확정급여부채의 내역은 다음과 같습니다.

(단위: 천원)

구 분	확정급여채무		사외적립자산 공정가치		순확정급여부채	
	당분기	전기	당분기	전기	당분기	전기
기초금액	16,143,455	12,849,937	(9,574,806)	(9,049,494)	6,568,649	3,800,443
당기 비용으로 인식:						
당기근무원가	718,813	2,578,056	-	-	718,813	2,578,056
과거근무원가	-	(92,167)	-	-	-	(92,167)
이자원가(수익)	148,983	583,354	(86,266)	(383,937)	62,717	199,417
소 계	867,796	3,069,243	(86,266)	(383,937)	781,530	2,685,306
기타포괄손익으로 인식:						
- 재측정손실(이익)	-	1,185,819	-	-	-	1,185,819
- 사외적립자산수익	-	-	36,511	154,849	36,511	154,849
소 계	-	1,185,819	36,511	154,849	36,511	1,340,668
기타:						
납부한 기여금	-	-	(11,666)	(1,201,540)	(11,666)	(1,201,540)
급여 지급	(541,923)	(733,729)	243,099	722,694	(298,824)	(11,035)
관계사전입(전출)	4,407	(227,815)	(3,430)	182,622	977	(45,193)
소 계	(537,516)	(961,544)	228,003	(296,224)	(309,513)	(1,257,768)
기말금액	16,473,735	16,143,455	(9,396,558)	(9,574,806)	7,077,177	6,568,649

(3) 당분기와 전분기 중 연결기업은 확정급여제도 관련 퇴직급여를 아래와 같이 분류하고 있습니다.

(단위: 천원)

구 분	당분기	전분기
매출원가	280,694	219,877
판매비	394,226	335,366
관리비	106,609	105,303
합 계	781,529	660,546

(4) 보고기간 종료일 현재 연결기업의 사외적립자산의 구성내역은 다음과 같습니다.

(단위: 천원)

구 분	당분기말	전기말
퇴직연금(신탁자산 등)	9,377,033	9,555,281
국민연금전환금	19,525	19,525
합 계	9,396,558	9,574,806

## 24. 우발부채와 약정사항

(1) 당분기말 현재 연결기업의 차입금 등 한도 약정현황은 다음과 같습니다.

(단위: 천원,천USD)

제공자	약정내용	원화환산금액		외화금액(외화표시)	
		한도	실행액	한도	실행액
(주)우리은행 외 2개	일반대출	16,200,000	16,200,000	-	-
(주)하나은행 외 5개	일반외화대출	168,291,499	168,291,499	USD 152,300	USD 152,300
수협은행 외 1개	기업구매카드	11,500,000	3,070,619	-	-
(주)우리은행 외 8개	수입L/C개설	198,900,000	107,131,080	USD 180,000	USD 96,951
농협은행(주) 외 2개	정책자금	53,547,653	53,547,653	-	-
(주)에코캐피탈 외 3개	기타약정(지급보증)	27,990,102	27,554,443	-	-
한국농어촌공사	해외농업개발자금	2,700,000	2,700,000	-	-
(주)한국외환은행	포괄여신한도	19,000,000	4,111,477	USD 17,195	USD 3,721
합 계		498,129,254	382,606,771	USD 349,495	USD 252,972

(2) 연결기업은 계열화사업과 관련하여 일반 양돈농가와 종돈, 자돈, 원재료 판매계약과 규격돈의 매입계약, 금전소비대차계약을 체결하고 있습니다.

(3) 당분기말 현재 영업과 관련하여 연결기업이 원고인 소송사건 4건(1,357백만원)과 피고인 소송사건 5건(661백만원)이 계류 중에 있습니다. 소송의 결과는 예측할 수 없으며, 동 소송의 결과가 연결기업의 재무상태에 중요한 영향을 주지 않을 것으로 예상하고 있습니다.

## 25. 자본금과 자본잉여금

(1) 당분기말과 전기말 현재 자본금의 내역은 다음과 같습니다.

(단위: 천원)

구 분	당분기말	전기말
수권주식수	64,000,000 주	64,000,000 주
발행주식수	36,727,943 주	36,727,943 주
주당액면금액	500원	500원
자본금	18,363,972	18,363,972

(2) 당분기말과 전기말 현재 자본잉여금의 내역은 다음과 같습니다.

(단위: 천원)

구 분	당분기말	전기말
주식발행초과금	82,775,089	82,775,089
자기주식처분이익(주1)	13,496,744	13,496,744
합 계	96,271,833	96,271,833

(주1) 전기 중 교환사채의 교환으로 인하여 발생한 금액입니다(주석 20 참조).

## 26. 자본조정 및 기타포괄손익누계액

(1) 당분기말과 전기말 현재 자본조정의 내역은 다음과 같습니다.

(단위: 천원)

구 분	당분기말	전기말
자기주식(주1)	2,998,164	2,998,164
기타연결자본조정	79,981	79,981
합 계	3,078,145	3,078,145

(주1) 당분기말 현재 자기주식 1,993,507주 이외에는 의결권이 제한된 주식은 없습니다.

(2) 연결기업이 자사주식의 가격안정 및 주주가치의 제고 등을 위하여 취득한 자기주식의 내역은 다음과 같으며 자기주식 중 보통주 4,929,856주를 대상으로 전기 이전에 교환사채를 발행하였습니다(주석 20 참조). 교환사채의 발행대상을 제외한 자기주식에 대해서는 향후 적절한 시점에 처분할 예정입니다.

(단위: 천원, 주)

구 분	취득(처분)주식수	금 액
2004년	700,000	712,101
2005년	1,300,000	1,361,117
2008년	3,663,507	5,616,724
2014년(주1)	(3,670,000)	(4,691,778)
합 계	1,993,507	2,998,164

(주1) 전기 중 교환사채의 교환으로 인하여 감소하였습니다(주석 20 참조).

(3) 당분기말과 전기말 현재 기타포괄손익누계액(법인세효과 차감후)의 구성내역은 다음과 같습니다.

(단위: 천원)

구 분	당분기말	전기말
매도가능증권평가이익	1,660,140	1,660,140
해외사업환산손실	(1,063,179)	(951,707)
합 계	596,961	708,433

## 27. 이익잉여금

(1) 당분기말과 전기말 현재 이익잉여금의 내역은 다음과 같습니다.

(단위: 천원)

구 분	당분기말	전기말
-----	------	-----

법정적립금:		
이익준비금	982,525	982,525
임의적립금:		
기업합리화적립금	84,057	84,057
기타임의적립금	621,965	621,965
소 계	706,022	706,022
미처분이익잉여금	157,316,322	152,844,197
합 계	159,004,869	154,532,744

(2) 당분기와 전기 중 이익잉여금의 변동내역은 다음과 같습니다.

(단위: 천원)

구 분	당분기	전 기
기초금액	154,532,744	143,877,068
지배주주지분순이익	4,499,642	11,666,797
확정급여제도의 재측정요소	(27,517)	(1,011,121)
기말금액	159,004,869	154,532,744



## 28. 영업이익

(1) 당분기와 전분기 중 매출액 내역은 다음과 같습니다.

(단위: 천원)

구 분	당분기	전분기
제품매출액	137,537,497	136,000,146
상품매출액	61,733,892	58,479,861
기타매출액	708,771	775,965
생물자산공정가치변동손익	32,650	36,258
합 계	200,012,810	195,292,230

(2) 당분기와 전분기 중 매출원가 내역은 다음과 같습니다.

(단위: 천원)

구 분	당분기	전분기
제품매출원가	115,013,264	114,974,823
상품매출원가	55,140,689	51,893,184
기타매출원가	296,272	315,492
합 계	170,450,225	167,183,499

(3) 당분기와 전분기 중 판매비의 내역은 다음과 같습니다.

(단위: 천원)

구 분	당분기	전분기
급여	3,687,047	3,597,580
퇴직급여	394,226	335,366
복리후생비	661,262	803,832
여비교통비	422,699	496,736
통신비	26,550	23,770
수도광열비	16,831	18,858
전력비	64,423	73,147
세금과공과	165,718	183,465
지급임차료	389,580	367,034
수선비	333	4,622
보험료	116,060	123,394
접대비	510,554	423,571
광고선전비	231,519	148,022
보관료	56,500	60,657
운반비	5,220,292	4,889,267
판매수수료	5,021,641	4,532,891
지급수수료	984,130	873,416
차량유지비	3,935	5,665
소모품비	203,252	162,726
도서인쇄비	81,007	82,388
회의비	213,372	55,717
교육훈련비	54,314	75,775
판매촉진비	1,327,487	1,352,392
용역비	613,570	569,988
감가상각비	236,963	241,852
경상개발비	15,342	15,122
대손상각비	521,065	412,000
무형자산상각비	50,982	56,917
법률비	19,584	100,851
잡비	-	2,484
합 계	21,310,238	20,089,505

(4) 당분기와 전분기 중 관리비의 내역은 다음과 같습니다.

(단위: 천원)

구 분	당분기	전분기
급여	665,249	647,093
퇴직급여	106,609	105,303
복리후생비	281,392	220,007
여비교통비	68,457	91,017
통신비	50,025	42,866
수도광열비	502	126
전력비	3,653	3,973
세금과공과	83,233	81,450
지급임차료	129,377	140,452
수선비	808	1,660
보험료	35,741	34,309
접대비	37,074	25,424
지급수수료	268,386	205,930
차량유지비	11,199	12,891
소모품비	14,192	19,660
도서인쇄비	56,813	10,818
회의비	20,868	15,037
교육훈련비	37,230	15,941
용역비	3,246	2,168
감가상각비	15,203	22,215
무형자산상각비	41,639	14,526
투자부동산 감가상각비	324	324
합 계	1,931,220	1,713,190

## 29. 비용의 성격별 분류

(1) 당분기 중 발생한 비용의 성격별 분류는 다음과 같습니다.

(단위: 천원)

구 분	재고자산의 변동	매출원가 (제조원가)	판매비	관리비	합 계
재고자산(소비용생물자산 포함)	(4,365,093)	-	-	-	(4,365,093)
원재료의 사용액	(7,047,545)	115,881,289	-	-	108,833,744
상품매출원가	-	55,140,689	-	-	55,140,689
기타매출원가(투자부동산상각비 등 제외)	-	161,906	-	-	161,906
종업원급여	-	3,283,590	4,742,535	1,053,250	9,079,375
생물자산상각비	-	186,734	-	-	186,734
감가상각비	-	1,743,613	236,963	15,203	1,995,779
투자부동산상각비	-	123,018	-	324	123,342
무형자산상각비	-	11,348	50,982	41,639	103,969
기타비용	-	5,330,676	16,279,757	820,804	22,431,237
합 계	(11,412,638)	181,862,863	21,310,237	1,931,220	193,691,682

(2) 전분기 중 발생한 비용의 성격별 분류는 다음과 같습니다.

(단위: 천원)

구 분	재고자산의 변동	매출원가 (제조원가)	판매비	관리비	합 계
재고자산(소비용생물자산 포함)	(1,250,386)	-	-	-	(1,250,386)
원재료의 사용액	(5,146,352)	109,920,280	-	-	104,773,928
상품매출원가	-	51,893,184	-	-	51,893,184
기타매출원가(투자부동산상각비 등 제외)	-	180,696	-	-	180,696
종업원급여	-	2,739,464	4,736,778	972,403	8,448,645
생물자산상각비	-	90,555	-	-	90,555
감가상각비	-	982,600	241,852	22,215	1,246,667
투자부동산상각비	-	124,481	-	324	124,805
무형자산상각비	-	10,315	56,917	14,526	81,758
기타비용	-	7,638,662	15,053,958	703,722	23,396,342
합 계	(6,396,738)	173,580,237	20,089,505	1,713,190	188,986,194

### 30. 금융수익과 금융비용

당분기와 전분기 중 발생한 금융수익과 금융비용의 내역은 다음과 같습니다.

(단위: 천원)

구 분	당분기	전분기
금융수익:		
이자수익	2,429,652	2,108,000
배당금수익	-	676
당기손익인식금융자산처분이익	-	15,383
외환차익	348,314	-
외화환산이익	72,915	525,609
파생상품거래이익	390,752	-
금융수익 소계	3,241,633	2,649,668
금융비용:		
이자비용	(1,408,354)	(1,364,336)
당기손익인식금융자산처분손실	-	(1,346)
당기손익인식금융자산평가손실	-	(102,022)
매도가능금융자산처분손실	(35,049)	-
외환차손	(172,826)	(275,344)
외화환산손실	(1,710,721)	(1,993,991)
파생상품거래손실	(252,774)	-
금융비용 소계	(3,579,724)	(3,737,039)
순금융수익(비용)	(338,091)	(1,087,371)

### 31. 기타영업외손익

당분기와 전분기 중 기타영업외수익과 기타영업외비용의 내역은 다음과 같습니다.

(단위: 천원)

구 분	당분기	전분기
기타영업외수익:		
임대료수익	13,899	779
생산용생물자산처분이익	50,219	41,242
유형자산처분이익	1,817	-
정부보조금수익	84,360	41,365
보험수익	21,862	104,644
금융보증부채환입액	-	13,343
잡이익	22,529	40,357
기타영업외수익 소계	194,686	241,730
기타영업외비용:		
생산용생물자산처분손실	(40,407)	(84,961)
생산용생물자산폐기손실	(91,125)	(66,755)
유형자산처분손실	(2,080)	-
기부금	(16,402)	(21,001)
금융보증부채전입액	(20,253)	-
재해손실	(41,193)	(101,356)
잡손실	(15,104)	(24,263)
기타영업외비용 소계	(226,564)	(298,336)
순기타영업외수익(비용)	(31,878)	(56,606)

### 32. 법인세비용

법인세비용은 당분기법인세비용에서 과거기간 당분기법인세에 대하여 당분기에 인식한 조정사항, 일시적차이의 발생과 소멸로 인한 이연법인세비용(수익) 및 당분기손익 이외로 인식되는 항목과 관련된 법인세비용을 조정하여 산출하였습니다. 당분기와 전분기 법인세비용의 평균유효세율은 각각 25.95%와 36.60%입니다.

### 33. 주당이익

(1) 당분기와 전분기 기본주당손익 계산내역은 다음과 같습니다.

(단위: 원, 주)

내역	당분기	전분기
보통주 분기순이익	4,499,642,081	3,377,341,120
가중평균유통보통주식수(*)	34,734,436	33,464,436
기본주당순이익(손실)	130	101

(\*)가중평균유통보통주식수

(단위: 주)

구분	당분기			전분기		
	주식수	가중치	가중평균 주식수	주식수	가중치	가중평균 주식수
기초 발행보통주식수	36,727,943	90/90	36,727,943	36,727,943	90/90	36,727,943
자기주식	(1,993,507)	90/90	(1,993,507)	(3,263,507)	90/90	(3,263,507)
가중평균유통보통주식수	34,734,436		34,734,436	33,464,436		33,464,436

상법 제350조 3항과 정관에서 정하는 바에 따라 연결기업의 교환사채에 대한 전환간주일은 그 청구가 속하는 영업연도의 직전 영업연도말이며, 전환간주일(기초)부터 분기말까지를 기본주당이익을 계산하기 위한 보통주식수에 포함하였습니다.

(2) 전분기는 반회석효과로 인하여 희석주당순손익을 계산하지 않았으며 당분기의 희석주당순손익은 다음과 같습니다.

(단위: 원, 주)

내역	당분기
보통주 분기순이익	4,499,642,081
차감:	
교환사채이자비용(세후)	122,046,468
보통주 희석분기순이익	4,621,688,549
가중평균유통보통주식수(*)	35,994,292
희석주당순이익	128

(\*)가중평균유통보통주식수(희석)

(단위: 주)

구분	당분기		
	주식수	가중치	가중평균 주식수

가중평균유통보통주식수	34,734,436	90/90	34,734,436
교환사채	1,259,856	90/90	1,259,856
가중평균유통보통주식수(회석)	35,994,292		35,994,292

### 34. 자본관리

연결기업의 자본관리 정책은 투자자와 채권자, 시장의 신뢰 및 사업의 향후 발전을 위해 건전한 자본을 유지하는 것입니다. 연결기업은 총자본과 총부채의 비율을 사용하여 자본을 관리하고 있으며, 당분기말과 전기말의 부채비율은 다음과 같습니다.

(단위: 천원)

구 분	당분기말	전기말
부채총계	454,543,228	462,229,629
자본총계	269,499,319	265,231,913
부채비율	168.66%	174.27%

### 35. 위험관리

연결기업의 금융위험관리 목적과 정책은 2014년 12월 31일로 종료되는 회계연도와 동일합니다.



### 36. 금융상품

#### (1) 금융상품의 범주별 분류 및 공정가치

금융상품의 서열체계를 포함한 금융자산과 금융부채의 장부금액과 공정가치는 다음과 같습니다. 장부금액이 공정가치의 합리적인 근사치이거나, 활성시장에서 공시되는 시장가격이 존재하지 않아 공정가치를 신뢰성 있게 측정할 수 없는 경우에 해당하여 공정가치를 측정하지 않은 금융자산과 금융부채는 기업회계기준서 제1039호에 따라 원가로 측정하였습니다.

#### ① 당분기말

(단위: 천원)

구 분	장부금액						공정가치 수준			
	당기 손익인식 금융상품	대여금 및 수취채권	만기보유 금융자산	매도가능 금융자산	상각후 원가측정 금융부채	합 계	수준 1	수준 2	수준 3	
공정가치로 측정되는 금융자산:										
기타금융자산	2,094,164	-	-	-	-	2,094,164	-	2,094,164	-	
기타비유동금융자산	-	-	-	6,103,207	-	6,103,207	-	-	6,103,207	
공정가치로 측정되지 않는 금융자산:										
현금및현금성자산	-	43,173,016	-	-	-	43,173,016	-	-	-	
단기금융상품	-	146,651,000	-	-	-	146,651,000	-	-	-	
매출채권및기타채권	-	124,222,437	-	-	-	124,222,437	-	-	-	
장기금융상품	-	355,300	-	-	-	355,300	-	-	-	
장기매출채권및기타채권	-	60,345,288	-	-	-	60,345,288	-	-	-	
기타비유동금융자산	-	-	1,127,540	4,142,787	-	5,270,327	-	-	-	
금융자산 합계	2,094,164	374,747,041	1,127,540	10,245,994	-	388,214,739	-	2,094,164	6,103,207	
공정가치로 측정되지 않는 금융부채:										
매입채무및기타채무	-	-	-	-	40,174,110	40,174,110	-	-	-	
단기차입부채	-	-	-	-	270,540,290	270,540,290	-	-	-	
장기매입채무및기타채무	-	-	-	-	712,649	712,649	-	-	-	
장기차입부채	-	-	-	-	89,461,013	89,461,013	-	-	-	
기타비유동금융부채	-	-	-	-	255,891	255,891	-	-	-	
금융부채 합계	-	-	-	-	401,143,953	401,143,953	-	-	-	

## ② 전기말

(단위: 천원)

구 분	장부금액							공정가치 수준		
	단기매매 목적	당기 손익인식 금융상품	대여금 및 수취채권	만기보유 금융자산	매도가능 금융자산	상각후 원가측정 금융부채	합 계	수준 1	수준 2	수준 3
공정가치로 측정되는 금융자산:										
기타금융자산	22,944	2,094,164	-	-	-	-	2,117,108	-	2,117,108	-
기타비유동금융자산(주1)	-	-	-	-	6,103,207	-	6,103,207	-	-	6,103,207
공정가치로 측정되지 않는 금융자산:										
현금및현성자산	-	-	185,483,594	-	-	-	185,483,594	-	-	-
단기금융상품	-	-	4,491,000	-	-	-	4,491,000	-	-	-
매출채권및기타채권	-	-	164,992,614	-	-	-	164,992,614	-	-	-
장기금융상품	-	-	355,300	-	-	-	355,300	-	-	-
장기매출채권및기타채권	-	-	13,693,738	-	-	-	13,693,738	-	-	-
기타비유동금융자산	-	-	-	1,127,540	4,216,440	-	5,343,980	-	-	-
금융자산 합계	22,944	2,094,164	369,016,246	1,127,540	10,319,647	-	382,580,541	-	-	-
공정가치로 측정되는 금융부채:										
기타금융부채	287,122	-	-	-	-	-	287,122	-	287,122	-
공정가치로 측정되지 않는 금융부채:										
매입채무및기타채무	-	-	-	-	-	40,044,714	40,044,714	-	-	-
단기차입부채	-	-	-	-	-	293,590,707	293,590,707	-	-	-
장기매입채무및기타채무	-	-	-	-	-	791,842	791,842	-	-	-
장기차입부채	-	-	-	-	-	72,029,727	72,029,727	-	-	-
기타비유동금융부채	-	-	-	-	-	235,638	235,638	-	-	-
금융부채 합계	287,122	-	-	-	-	406,692,628	406,979,750	-	-	-

(주1) 비상장지분증권으로 외부평가기관의 공정가치 평가결과에 의해 산정되고 있습니다(주석 11 참조).

(2) 당분기와 전분기 중 발생한 금융상품 범주별 손익은 다음과 같습니다.

① 당분기

(단위: 천원)

구 분	당기 손익인식 금융상품	대여금 및 수취채권	만기보유 금융자산	매도가능 금융자산	상각후 원가측정 금융부채	합 계
대손상각비	-	(521,065)	-	-	-	(521,065)
이자수익	-	2,424,428	5,224	-	-	2,429,652
외환차익	-	-	-	-	348,314	348,314
외화환산이익	-	7,818	-	-	65,097	72,915
파생상품거래이익	390,752	-	-	-	-	390,752
이자비용	-	-	-	-	(1,408,354)	(1,408,354)
매도가능금융자산처분손실	-	-	-	(35,049)	-	(35,049)
외환차손	-	-	-	-	(172,826)	(172,826)
외화환산손실	-	-	-	-	(1,710,721)	(1,710,721)
파생상품거래손실	(252,774)	-	-	-	-	(252,774)
금융보증부채전입액	-	-	-	-	(20,253)	(20,253)
순손익	137,978	1,911,181	5,224	(35,049)	(2,898,743)	(879,409)

② 전분기

(단위: 천원)

구 분	당기 손익인식 금융상품	대여금 및 수취채권	만기보유 금융자산	매도가능 금융자산	상각후 원가측정 금융부채	합 계
대손상각비	-	(412,000)	-	-	-	(412,000)
이자수익	-	2,076,191	31,809	-	-	2,108,000
배당금수익	-	-	-	676	-	676
당기손익인식금융자산처분이익	15,383	-	-	-	-	15,383
외화환산이익	-	10,820	-	-	514,789	525,609
이자비용	-	-	-	-	(1,364,336)	(1,364,336)
당기손익인식금융자산처분손실	(1,346)	-	-	-	-	(1,346)
당기손익인식금융자산평가손실	(102,022)	-	-	-	-	(102,022)
외환차손	-	-	-	-	(275,344)	(275,344)
외화환산손실	-	(1,499)	-	-	(1,992,492)	(1,993,991)
금융보증부채환입액	-	-	-	-	13,343	13,343
순손익	(87,985)	1,673,512	31,809	676	(3,104,040)	(1,486,028)

(3) 신용위험

① 신용위험에 대한 노출

금융자산의 장부금액은 신용위험에 대한 최대노출정도를 나타냅니다. 당분기말과 전기말 현재 연결기업의 신용위험에 대한 최대 노출정도는 다음과 같습니다.

(단위: 천원)

구 분	당분기말	전기말
현금및현금성자산(현금시재제외)	43,036,486	185,460,132
단기금융상품	146,651,000	4,491,000
매출채권및기타채권	124,222,437	164,992,614
기타금융자산	2,094,164	2,117,108
장기금융상품	355,300	355,300
장기매출채권및기타채권	60,345,288	13,693,738
기타비유동금융자산	1,127,540	1,127,540
합 계	377,832,215	372,237,432

당분기말과 전기말 현재 매출채권및기타채권의 각 지역별 신용위험에 대한 최대 노출정도는 다음과 같습니다.

(단위: 천원)

구 분	당분기말	전기말
국내	183,658,812	177,450,645
해외(인도네시아)	908,913	1,235,707
합 계	184,567,725	178,686,352

당분기말과 전기말 현재 매출채권및기타채권의 거래대상별 신용위험에 대한 최대 노출정도는 다음과 같습니다.

(단위: 천원)

구 분	당분기말	전기말
특수관계자	12,087,862	10,807,490
사양가	154,541,384	148,949,891
유통대리점	6,166,159	5,976,020
대형마트	1,960,860	2,505,952
기타	9,811,460	10,446,999
합 계	184,567,725	178,686,352

② 손상차손

당분기와 전기 중 매출채권및기타채권에 대한 대손충당금 변동내역은 다음과 같습니다.

(단위: 천원)

구 분	당분기	전 기
기초금액	2,301,073	1,710,832
대손충당금설정(환입)액	521,065	858,949
대손확정에 따른 제각	-	(289,036)
채권회수	-	20,328
기말금액	2,822,138	2,301,073

연체된 매출채권은 손상된 것으로 간주합니다. 개별적으로 손상징후가 식별가능한 채권은 개별법으로 적절한 대손설정을 적용하며, 개별적으로 중요하지 않고 유사한 성격별로 분류되는 집합채권은 과거 대손경험율을 고려하여 연령분석방법을 적용하여 대손충당금을 설정하고 있습니다. 손상된 채권에 대한 충당금 설정액 및 환입액은 포괄손익계산서상 판매비에 포함되어 있습니다.

당분기말과 전기말 현재 연결기업의 매출채권및기타채권의 연령분석은 다음과 같습니다.

(단위: 천원)

구 분	당분기말			전기말		
	채권잔액	손상금액	장부가액	채권잔액	손상금액	장부가액
만기일미도래	179,763,353	(302,479)	179,460,874	177,134,412	(346,399)	176,788,013
0~3개월 연체	4,694,042	(888,663)	3,805,379	754,705	(154,221)	600,484
4~12개월 연체	1,336,930	(902,524)	434,406	1,386,719	(1,155,767)	230,952
1년 초과	1,595,538	(728,472)	867,066	1,711,589	(644,686)	1,066,903
합 계	187,389,863	(2,822,138)	184,567,725	180,987,425	(2,301,073)	178,686,352

③ 연체되었으나 손상되지 않은 금융자산

당분기말과 전기말 현재 연체되었으나 손상되지 아니한 매출채권및기타채권의 약정회수기 일기준 연령은 다음과 같습니다.

(단위: 천원)

구 분	당분기말	전기말
0~3개월 연체	3,805,379	600,484
4~12개월 연체	434,406	230,952
1년 초과	867,066	1,066,903
합 계	5,106,851	1,898,339

(4) 유동성위험

① 당분기말 현재 금융부채의 계약상 만기는 다음과 같습니다.

(단위: 천원)

구 분	장부금액	계약상 현금흐름	6개월 이내	6~12개월	1~2년	2~5년	5년 초과
비파생금융부채:							
매입채무및기타채무	40,174,110	40,174,110	40,174,110	-	-	-	-
단기차입부채	270,540,290	271,791,636	257,389,618	14,402,018	-	-	-
장기매입채무및기타채무	712,649	718,639	-	-	718,639	-	-
장기차입부채	89,461,013	93,857,296	-	-	67,854,057	21,285,651	4,717,588
합 계	400,888,062	406,541,681	297,563,728	14,402,018	68,572,696	21,285,651	4,717,588

당분기말 현재 연결기업이 금융보증계약으로 인해서 부담할 수 있는 보증의 최대금액은 24,659,443천원입니다(주석 18 참조).

② 전기말 현재 금융부채의 계약상 만기는 다음과 같습니다.

(단위: 천원)

구 분	장부금액	계약상 현금흐름	6개월 이내	6~12개월	1~2년	2~5년	5년 초과
비파생금융부채:							
매입채무및기타채무	40,024,480	40,024,480	40,024,480	-	-	-	-
단기차입부채	293,590,707	295,033,676	259,469,797	35,563,879	-	-	-
장기매입채무및기타채무	791,842	798,639	-	-	798,639	-	-
장기차입부채	72,029,727	76,050,080	-	-	50,087,052	21,269,129	4,693,899
파생금융부채:							
기타금융부채	287,122	287,122	287,122	-	-	-	-
합 계	406,723,878	412,193,997	299,781,399	35,563,879	50,885,691	21,269,129	4,693,899

전기말 현재로 연결기업이 금융보증계약으로 인해서 부담할 수 있는 보증의 최대금액은 22,634,531천원입니다.

당분기말과 전기말 현재 유동성위험과 관련된 금액은 이자지급액을 포함하고, 상계 약정의 효과는 포함하지 않았습니다. 연결기업은 이 현금흐름이 유의적으로 더 이른 기간에 발생하거나, 유의적으로 다른 금액일 것으로 기대하지 않습니다.

(5) 환위험

① 연결기업의 환위험에 대한 노출정도는 다음과 같습니다.

(단위: 천원)

구 분	당분기말		전기말	
	USD	IDR	USD	IDR
현금및현금성자산	18,387,323	560,138	2,396,194	2,440,717
매출채권및기타채권	-	872,864	-	1,235,707
매입채무및기타채무	(287,467)	(1,418,661)	(1,422,367)	(1,301,914)
단기차입부채	(233,237,895)	-	(256,981,628)	-
장기차입부채	(46,296,161)	-	(36,380,198)	-
재무상태표 순액	(261,434,200)	14,341	(292,387,999)	2,374,510
기타금융부채:				
통화선도	-	-	(264,178)	-
순 노출	(261,434,200)	14,341	(292,652,177)	2,374,510

당분기와 전기에 적용된 환율은 다음과 같습니다.

(단위: 원)

구 분	평균환율		기말 환율	
	당분기	전분기	당분기말	전기말
USD	1,100.26	1,069.01	1,105.00	1,099.20
IDR	0.0860	0.0941	0.0845	0.0883

② 민감도분석

당분기말과 전기말 현재 원화의 USD, IDR 대비 환율이 높았다면, 연결기업의 자본과 손익은 감소하였을 것입니다. 이와 같은 분석은 연결기업이 각 기말에 합리적으로가능하다고 판단 하는 정도의 변동을 가정한 것입니다. 또한, 민감도 분석시에는 이자율과 같은 다른 변수는 변동하지 않는다고 가정하였습니다. 전기에도 동일한 방법으로 분석하였으나 합리적으로 가 능하다고 판단되는 환율 변동의 정도는 다릅니다. 구체적인 자본 및 손익의 세전변동금액은 다음과 같습니다.

(단위: 천원)

구 분	당분기말			전기말		
	환율변동	자본	손익	환율변동	자본	손익
원/USD 환율	5% 상승	(13,071,710)	(13,071,710)	5% 상승	(10,654,760)	(10,654,760)
	5% 하락	13,071,710	13,071,710	5% 하락	11,549,160	11,549,160
원/IDR 환율	5% 상승	717	717	5% 상승	118,726	118,726
	5% 하락	(717)	(717)	5% 하락	(118,726)	(118,726)

당분기말 현재 위에 제시된 통화 대비 환율이 환율이 하락하는 경우, 다른 변수가 동일하다 면 위에 제시된 것과 반대의 효과가 발생할 것입니다.

(6) 이자율위험

① 당분기말과 전기말 현재 연결기업이 보유하고 있는 이자부 금융상품의 장부금액은 다음 과 같습니다.

(단위: 천원)

구 분	당분기말	전기말
고정이자율:		
금융자산	212,519,633	206,771,692
금융부채	(191,709,804)	(207,885,233)
합 계	20,809,829	(1,113,541)
변동이자율:		
금융자산	37,534,981	41,011,534
금융부채	(168,291,499)	(157,735,200)
합 계	(130,756,518)	(116,723,666)



② 고정이자율 금융상품의 공정가치 민감도 분석

연결기업은 고정이자율 금융상품을 당기손익인식금융상품으로 처리하고 있지 않으며, 이자율스와프와 같은 파생상품을 공정가치위험회피회계의 위험회피수단으로 지정하지 않았습니다. 따라서, 이자율의 변동은 손익에 영향을 주지 않습니다.

③ 변동이자율 금융상품의 현금흐름 민감도 분석

보고기간종료일 현재 이자율이 100베이스스포인트 변동한다면, 자본과 손익은 증가 또는 감소하였을 것입니다. 이 분석은 환율과 같은 다른 변수는 변동하지 않는다고 가정하며, 전기에도 동일한 방법으로 분석하였습니다. 구체적인 자본 및 손익의 세전변동금액은 다음과 같습니다.

(단위: 천원)

구 분	손 익		자 본	
	100bp 상승	100bp 하락	100bp 상승	100bp 하락
당기말:				
변동이자율 금융상품	(1,307,565)	1,307,565	(1,307,565)	1,307,565
전기말:				
변동이자율 금융상품	(1,167,237)	1,167,237	(1,167,237)	1,167,237

(7) 금융자산의 양도

당분기말과 전기말 현재 전체가 제거되지 않은 양도 금융자산과 전체가 제거된 양도 금융자산은 없습니다.

(8) 금융자산과 금융부채의 상계

당분기말과 전기말 현재 상계요건이 적용되거나 실행가능한 일괄상계약정 및 이와 유사한 약정의 적용을 받는 금융자산과 금융부채는 없습니다.

### 37. 현금흐름표

당분기와 전분기 중 영업에서 창출된 현금의 내역은 다음과 같습니다.

(단위: 원)

과 목	당분기	전분기
분기순이익	4,406,639,887	3,272,524,544
가감:		
법인세비용	1,544,519,029	1,889,534,726
이자비용	1,408,354,049	1,364,336,490
이자수익	(2,429,652,109)	(2,107,999,842)
배당금수익	-	(675,872)
급여	17,851,901	16,995,237
퇴직급여	781,529,566	660,545,840
생산용생물자산상각비	186,734,420	90,555,357
투자부동산상각비	123,342,349	124,805,392
감가상각비	1,995,777,742	1,246,667,293
무형자산상각비	103,968,893	81,758,340
대손상각비	521,065,226	412,000,480
유형자산처분손실	2,080,161	-
유형자산처분이익	(1,817,182)	-
생산용생물자산폐기손실	91,125,408	66,755,468
생산용생물자산처분손실	40,407,092	84,961,487
생산용생물자산처분이익	(50,218,875)	(41,241,562)
소비용생물자산평가손실	52,829,863	-
소비용생물자산평가이익	(85,479,719)	(36,258,202)
금융보증부채전입액	20,253,428	-
금융보증부채환입액	-	(13,342,897)
외화환산손실	1,710,720,940	1,993,990,706
외화환산이익	(72,914,722)	(525,609,315)
지급임차료	34,681,207	5,692,137
임대료수익	(13,898,723)	(778,957)
재해손실	41,193,443	101,355,696
고객적립금전입액	7,042,420	1,481,265
당기손익인식금융자산평가손실	-	102,022,035
당기손익인식금융자산평가이익	-	(15,383,384)
당기손익인식금융자산처분손실	-	1,345,648
매도가능금융자산처분손실	35,049,171	-
파생상품거래손실	252,773,751	-
파생상품거래이익	(390,751,737)	-
잡이익	-	(11,405,491)

영업활동으로 인한 자산부채의변동		
매출채권의 증가	(4,227,582,572)	(1,198,114,327)
미수금의 감소	727,640,103	4,730,117,733
선급금의 증가	(1,025,262,811)	(1,740,392,068)
선급비용의 증가	(328,754,205)	(452,569,026)
재고자산의 감소	12,675,213,912	12,039,274,716
소비용생물자산의 증가	(4,089,176,563)	(2,961,329,139)
장기선급비용의 감소	183,272	-
매입채무의 증가	867,677,538	5,616,823,081
미지급금의 감소	(47,274,223)	(8,392,197,060)
미지급비용의 증가	1,707,082,621	1,172,384,371
예수금의 감소	(531,142,465)	(441,982,900)
수입보증금의 증가	339,557,200	202,207,015
선수금의 증가(감소)	(756,137,572)	3,247,813,703
장기수입보증금의 감소	(40,000,000)	(175,000,000)
퇴직금의 지급	(541,922,888)	(96,925,500)
퇴직금의 관계사전입(전출)	4,406,800	-
사외적립자산의 감소	228,003,413	143,750,150
기타장기종업원급여부채의 감소	(11,243,980)	(12,041,040)
합 계	15,284,474,459	20,446,452,328

### 38. 특수관계자

#### (1) 지배·종속기업 등 현황

① 당분기말과 전기말 현재 당사의 지배기업은 제일홀딩스(주)(지분율 56.34%)입니다.

② 당분기말과 전기말 현재 당사의 종속기업 현황은 주석 4에서 설명하고 있습니다.

③ 당분기와 전기에 당사와 매출 등 거래 또는 채권·채무 잔액이 있는 관계기업 및 기타 특수관계자는 다음과 같습니다.

구분	회사명
관계기업	(유)농업회사법인그린피그팜스
기타 특수관계자	농업회사법인봉동(주), 농업회사법인익산(유), 농업회사법인(주)선진한마을, 농업회사법인진천오리인티(유), 제일사료(주), (주)그린바이텍, (주)선진, (주)선진FS, (주)순우리한우, (주)에코캐피탈, (주)엔에스쇼핑, (주)올품, (주)주원산오리, (주)참트레이딩, (주)하림, (주)하림홀딩스, 한강씨엠(주) 등

(2) 당분기와 전분기 중 특수관계자와의 매출·매입 등의 거래내역은 다음과 같습니다.

#### ① 당분기

(단위: 천원)

특수관계 구분	특수관계자명	원재료 매출	상품매출	제품매출	기타매출	상품매입	원재료 매입	기타매입
지배기업	제일홀딩스(주)	-	-	-	-	-	-	63,945
관계기업	(유)농업회사법인그린피그팜스	-	31,896	436,236	-	714,608	-	-
기타	농업회사법인봉동(주)	-	702,795	822,334	106,121	1,630,955	-	-
	농업회사법인(주)하림	-	76	98,273	-	-	-	-
	농업회사법인(주)선진한마을	-	-	-	32,405	-	-	-
	농업회사법인진천오리인티(유)	-	82,162	3,799,770	-	-	-	-
	제일사료(주)	163,500	-	-	-	-	-	115,567
	(주)그린바이텍	-	-	-	-	-	258,730	-
	(주)선진	-	187,844	-	35,362	187,844	21,348	3,818
	(주)선진FS	-	-	-	-	-	-	255
	(주)순우리한우	-	-	-	-	48,448	-	1,665
	(주)엔에스쇼핑	-	171,875	-	68	-	-	79,409
	(주)올품	-	-	-	-	125,408	3,295,027	1,132,911
	(주)주원산오리	-	-	-	-	818	-	3,060
	(주)참트레이딩	-	-	-	-	-	493,400	-
	(주)하림	-	37,655	72,516	-	108,318	140,000	261,632
(주)선진브릿지랩	-	-	-	-	-	-	-	490
합계		163,500	1,214,303	5,229,129	173,956	2,816,399	4,208,505	1,662,752

#### ② 전분기

(단위: 천원)

특수관계 구분	특수관계자명	원재료 매출	상품매출	제품매출	기타매출	상품매입	원재료 매입	기타매입
지배기업	제일홀딩스(주)	-	-	-	-	-	-	58,087
관계기업	(유)농업회사법인그린피그팜스	-	100,374	336,933	-	622,422	-	-
기타	농업회사법인봉동(주)	-	71,913	615,785	106,121	990,035	570,043	-
	농업회사법인익산(유)	-	457	43,314	-	-	-	-
	농업회사법인(주)선진한마을	-	-	-	31,830	-	-	-
	농업회사법인진천오리인티(유)	-	28,196	1,932,838	-	-	-	-
	제일사료(주)	-	-	-	-	-	-	106,966
	(주)그린바이텍	-	-	-	-	-	190,979	-
	(주)선진	-	18,360	2,916,924	10,636	-	-	-
	(주)선진FS	-	8,760	28,610	-	103,690	-	-
	(주)순우리한우	-	-	-	-	141,942	-	4,690
	(주)엔에스쇼핑	-	255,703	834	7	-	-	54,879
	(주)올품	-	5,457	-	-	77,329	3,513,811	954,683
	(주)주원산오리	-	-	-	-	674	-	2,057
	(주)참트레이딩	-	2,874	-	-	-	598,795	-
	(주)하림	600,000	29,305	1,008,440	-	703,044	-	243,015
한강씨엠(주)	-	-	-	-	7,430	-	-	
합 계		600,000	521,399	6,883,678	148,594	2,646,566	4,873,628	1,424,377

(3) 당분기와 전분기 중 특수관계자와의 자금거래 내역은 다음과 같습니다.

(단위: 천원)

특수관계 구분	특수관계자명	당분기			전분기	
		자금대여	이자수익	이자비용	자금대여	이자수익
관계기업	(유)농업회사법인그린피그팜스	116,000	188,255	-	-	174,754
기타	농업회사법인봉동(주)	175,025	590,412	-	1,282,959	458,680
	농업회사법인(주)선진한마을	-	-	807	-	-
	(주)에코캐피탈	-	-	-	-	31,808
	(주)엔에스쇼핑	-	24,204	-	-	23,398
합 계		291,025	802,871	807	1,282,959	688,640

(4) 당분기말과 전기말 현재 특수관계자에 대한 채권채무내역은 다음과 같습니다.

① 당분기말

(단위: 천원)

특수관계 구분	특수관계자명	채 권					채 무			
		매출채권 및 미수금	미수수익	장단기 선급비용	장단기 보증금	장단기 대여금	매입채무 및 미지급금	선수금	장단기 선수수익	장단기 수입보증금
지배기업	제일홀딩스(주)	-	-	-	-	-	6,441	-	-	-
관계기업	(유)농업회사법인그린피그팜스	2,427,804	1,107,386	-	-	9,642,750	114,677	-	-	-
기타	농업회사법인봉동(주)	9,456,627	2,511,224	1,279,670	1,746,093	33,993,257	421,713	-	-	-
	농업회사법인(주)홍림	66,253	-	-	-	-	-	-	-	-
	농업회사법인(주)선진한마을	11,690	-	-	-	-	-	-	5,989	94,011
	제일사료(주)	-	-	-	-	-	42,360	-	-	-
	(주)그린바이텍	-	-	-	-	-	97,456	-	-	-
	(주)선진	2,330	-	-	-	-	1,200	-	-	-
	(주)순우리한우	-	-	-	-	-	972	-	-	-
	(주)엔에스쇼핑	57,475	-	131,076	2,911,244	-	36,886	7,960	-	-
	(주)올품	1,516	-	-	-	-	1,793,266	-	-	-
	(주)원산오리	-	-	-	-	-	570	-	-	-
	(주)참트레이딩	-	-	-	-	-	222,819	-	-	-
(주)하림	66,660	-	-	-	-	159,575	-	-	-	
합 계		12,090,355	3,618,610	1,410,746	4,657,337	43,636,007	2,897,935	7,960	5,989	94,011

② 전기말

(단위: 천원)

특수관계구 분	특수관계자명	채 권					채 무			
		매출채권 및 미수금	미수수익	장단기 선급비용	장단기 보증금	장단기 대여금	매입채무 및 미지급금	선수금	장단기 선수수익	장단기 수입보증금
지배기업	제일홀딩스(주)	-	-	-	-	-	1,678	-	-	-
관계기업	(유)농업회사법인그린피그팜스	2,310,354	919,130	-	-	9,526,750	-	-	-	-
기타	농업회사법인봉동(주)	8,319,694	1,933,473	1,292,331	1,733,432	33,818,232	37,635	-	-	-
	농업회사법인익산(유)	70,359	-	-	-	-	-	-	-	-
	농업회사법인(주)선진한마을	10,693	-	-	-	-	-	-	6,796	93,204
	제일사료(주)	-	-	-	-	-	46,298	-	-	-
	(주)그린바이텍	-	-	-	-	-	106,403	-	-	-
	(주)선진	7,956	-	-	-	-	-	-	-	-
	(주)선진FS	31,860	-	-	-	-	31,189	-	-	-
	(주)순우리한우	2,055	-	-	-	-	-	-	-	-
	(주)엔에스쇼핑	36,484	-	155,279	2,887,041	-	21,524	7,989	-	-
	(주)올품	2,607	-	-	-	-	527,995	-	-	-
	(주)참트레이딩	-	-	-	-	-	259,717	-	-	-
(주)하림	20,090	-	-	-	-	52,544	-	-	-	
합 계		10,812,152	2,852,603	1,447,610	4,620,473	43,344,982	1,084,983	7,989	6,796	93,204



(5) 주요경영진에 대한 보상내역은 다음과 같습니다.

(단위: 천원)

구 분	당분기	전분기
단기급여	169,716	168,716
퇴직급여	48,681	50,075
합 계	218,397	218,791

연결기업의 주요경영진에는 등기임원인 이사(사외이사 포함) 및 감사를 포함하였습니다.

(6) 당기말 현재 연결기업이 특수관계자로부터 제공받고 있는 지급보증의 내역은 다음과 같습니다.

(단위: 천원)

특수관계 구분	특수관계자명	차입처/ 담보권자	보증내역	설정금액	차입금잔액
기타	농업회사법인(주)포크랜드 대표이사	농협은행	차입금 연대보증	700,000	630,000
		농협은행	차입금 연대보증	22,500	19,280
	농업회사법인하이팜(주) 대표이사	농협은행	차입금 지급보증	28,000	42,840
합 계				750,500	692,120

(7) 당분기말 현재 연결기업이 특수관계자로부터 제공받고 있는 담보의 내역은 다음과 같습니다.

(단위: 천원)

제공받은 내용						관련채무	
특수관계 구분	특수관계자명	차입처/ 담보권자	보증내역	관련자산	자산 장부금액	보증액	차입금 잔액
관계기업	(유)농업회사법인그린피그팜스	(주)팜스코	일반자금	토지, 건물 등	4,531,269	4,000,000	9,642,750

(8) 전기 중 지배기업의 주요경영진(김홍국)은 연결기업의 기타특수관계자인 농업회사법인 봉동(주)에 대한 채권에 대하여 133억원을 한도로 지급보증할 것을 지배기업과 약정하였습니다.



## 4. 재무제표

### 재무상태표

제 17 기 1분기말 2015.03.31 현재

제 16 기말 2014.12.31 현재

제 15 기말 2013.12.31 현재

(단위 : 원)

	제 17 기 1분기말	제 16 기말	제 15 기말
자산			
유동자산	412,541,637,866	490,741,409,883	315,316,398,398
현금및현금성자산	38,406,445,112	178,196,275,097	45,446,304,314
단기금융상품	146,501,000,000	4,251,000,000	9,251,000,000
매출채권 및 기타유동채권	163,804,990,677	231,251,900,847	160,813,700,601
기타유동금융자산	2,094,163,807	2,117,107,721	6,174,702,792
재고자산	51,985,395,475	66,616,450,797	82,879,824,088
소비용생물자산	7,066,385,308	6,338,290,451	7,534,133,648
기타유동비금융자산	2,683,257,487	1,970,384,970	3,216,732,955
비유동자산	295,139,930,686	216,869,496,139	244,709,256,608
장기금융상품	355,300,000	355,300,000	355,300,000
장기매출채권 및 기타비유동채권	97,827,006,851	19,363,429,724	47,204,537,624
기타비유동금융자산	6,288,699,918	6,362,352,908	6,155,901,605
종속기업, 관계기업에 대한 투자자산	52,194,211,076	52,194,211,076	20,038,878,468
관계기업에 대한 투자자산	588,000,000	588,000,000	588,000,000
종속기업에 대한 투자자산	51,606,211,076	51,606,211,076	19,450,878,468
생산용생물자산	2,562,106,657	2,562,429,129	2,175,238,075
투자부동산	14,134,164,989	14,902,822,554	15,473,094,126
유형자산	118,285,413,781	117,512,838,034	152,094,919,523
무형자산	911,471,341	981,937,452	926,810,072
기타비유동비금융자산	2,581,556,073	2,634,175,262	284,577,115
자산총계	707,681,568,552	707,610,906,022	560,025,655,006
부채			
유동부채	330,006,323,235	354,180,217,326	264,848,408,837
매입채무 및 기타유동채무	39,610,837,086	38,280,850,711	52,258,840,363
단기차입부채	257,594,159,790	280,442,456,238	188,729,576,391
기타금융부채		287,121,900	
당기법인세부채	5,450,297,752	7,063,907,831	3,667,285,227
기타유동비금융부채	27,351,028,607	28,105,880,646	20,192,706,856
비유동부채	90,478,227,281	71,451,974,107	49,306,301,415
장기매입채무 및 기타비유동채무	642,649,114	721,842,453	993,641,525

장기차입부채	70,153,800,904	51,487,838,430	32,203,310,000
기타비유동금융부채	255,891,171	235,637,743	184,582,822
퇴직급여채무	6,576,995,475	6,148,668,451	3,454,519,234
이연법인세부채	12,345,342,549	12,362,198,260	11,982,901,991
기타비유동비금융부채	503,548,068	495,788,770	487,345,843
부채총계	420,484,550,516	425,632,191,433	314,154,710,252
자본			
자본금	18,363,971,500	18,363,971,500	18,363,971,500
자본잉여금	96,271,832,914	96,271,832,914	82,775,089,325
자본조정	(2,998,163,876)	(2,998,163,876)	(7,689,941,856)
기타포괄손익누계액	1,660,139,852	1,660,139,852	1,200,646,844
이익잉여금(결손금)	173,899,237,646	168,680,934,199	151,221,178,941
자본총계	287,197,018,036	281,978,714,589	245,870,944,754
자본과부채총계	707,681,568,552	707,610,906,022	560,025,655,006

포괄손익계산서

제 17 기 1분기 2015.01.01 부터 2015.03.31 까지  
 제 16 기 1분기 2014.01.01 부터 2014.03.31 까지  
 제 16 기 2014.01.01 부터 2014.12.31 까지  
 제 15 기 2013.01.01 부터 2013.12.31 까지

(단위 : 원)

	제 17 기 1분기		제 16 기 1분기		제 16 기	제 15 기
	3개월	누적	3개월	누적		
수익(매출액)	201,700,071,506	201,700,071,506	197,917,975,579	197,917,975,579	839,533,034,337	743,700,592,859
매출원가	173,036,167,341	173,036,167,341	170,459,791,543	170,459,791,543	723,619,235,627	656,155,994,925
매출총이익	28,663,904,165	28,663,904,165	27,458,184,036	27,458,184,036	115,913,798,710	87,544,597,934
판매비	20,604,843,609	20,604,843,609	19,491,240,827	19,491,240,827	79,944,756,991	75,087,086,776
관리비	1,842,063,551	1,842,063,551	1,632,117,265	1,632,117,265	6,917,732,079	6,251,709,899
영업이익(손실)	6,216,997,005	6,216,997,005	6,334,825,944	6,334,825,944	29,051,309,640	6,205,801,259
금융수익	3,831,107,094	3,831,107,094	2,466,906,835	2,466,906,835	16,051,681,762	24,488,155,364
금융비용	3,106,120,339	3,106,120,339	3,625,661,653	3,625,661,653	22,495,836,016	10,392,619,438
기타이익	47,450,497	47,450,497	4,976,533,044	4,976,533,044	5,169,304,077	4,570,091,458
기타비용	81,876,262	81,876,262	2,398,953,985	2,398,953,985	2,993,152,427	5,601,255,876
법인세비용차감전순이익(손실)	6,907,557,995	6,907,557,995	7,753,650,185	7,753,650,185	24,783,307,036	19,270,172,767
법인세비용	1,663,420,867	1,663,420,867	1,784,835,485	1,784,835,485	6,339,682,627	5,787,303,635
당기순이익(손실)	5,244,137,128	5,244,137,128	5,968,814,700	5,968,814,700	18,443,624,409	13,482,869,132
기타포괄손익	(25,833,681)	(25,833,681)	(33,872,600)	(33,872,600)	(524,376,143)	1,735,210,494
당기손익으로 재분류되는 세후기타포괄손익	0	0	0	0	459,493,008	867,092,867
매도가능금융자산 평가손익	0	0	0	0	459,493,008	867,092,867
당기손익으로 재분류되지 않는 세후기타포괄손익	(25,833,681)	(25,833,681)	(33,872,600)	(33,872,600)	(983,869,151)	868,117,627
확정급여제도의 보험수리적손익의 세후기타포괄손익	(25,833,681)	(25,833,681)	(33,872,600)	(33,872,600)	(983,869,151)	868,117,627
총포괄손익	5,218,303,447	5,218,303,447	5,934,942,100	5,934,942,100	17,919,248,266	15,218,079,626
주당이익						
기본주당이익(손실)	151	151	178	178	531	434
희석주당이익(손실)	149	149	178	178	527	416

자본변동표

제 17 기 1분기 2015.01.01 부터 2015.03.31 까지  
 제 16 기 1분기 2014.01.01 부터 2014.03.31 까지  
 제 16 기 2014.01.01 부터 2014.12.31 까지  
 제 15 기 2013.01.01 부터 2013.12.31 까지

(단위 : 원)

		자본					
		자본금	자본잉여금	자본조정	기타포괄손익누계액	이익잉여금	자본 합계
2013.01.01 (기초자본)		18,363,971,500	82,775,089,325	(7,689,941,856)	333,553,977	136,899,300,657	230,681,973,603
자본의 변동	포괄손익	당기순이익(손실)				13,482,869,132	13,482,869,132
		매도가능증권평가손익			867,092,867		867,092,867
		보험수리적손익				868,117,627	868,117,627
		교환사채의 교환					
	자본의 발행						
	배당금지급					29,108,475	29,108,475
2013.12.31 (기말자본)		18,363,971,500	82,775,089,325	(7,689,941,856)	1,200,646,844	151,221,178,941	245,870,944,754
2014.01.01 (기초자본)		18,363,971,500	82,775,089,325	(7,689,941,856)	1,200,646,844	151,221,178,941	245,870,944,754
자본의 변동	포괄손익					18,443,624,409	18,443,624,409

		매도가능증권평가손익				459,493,008		459,493,008
		보험수리적손익					(983,869,151)	(983,869,151)
		교환사채의 교환	13,496,743,589	4,691,777,980				18,188,521,569
		지분의 발행						
		배당금지급						
2014.12.31 (기말자본)			18,363,971,500	96,271,832,914	(2,998,163,876)	1,660,139,852	168,680,934,199	281,978,714,589
2014.01.01 (기초자본)			18,363,971,500	82,775,089,325	(7,689,941,856)	1,200,646,844	151,221,178,941	245,870,944,754
자본의 변동	포괄손익	당기순이익(손실)					5,968,814,700	5,968,814,700
		매도가능증권평가손익						
		보험수리적손익					(33,872,600)	(33,872,600)
		교환사채의 교환	8,922,206,936	2,700,417,980				11,622,624,916
	지분의 발행							
	배당금지급							
2014.03.31 (기말자본)			18,363,971,500	91,697,296,261	(4,989,523,876)	1,200,646,844	157,156,121,041	263,428,511,770
2015.01.01 (기초자본)			18,363,971,500	96,271,832,914	(2,998,163,876)	1,660,139,852	168,680,934,199	281,978,714,589
자본의 변동	포괄손익	당기순이익(손실)					5,244,137,128	5,244,137,128
		매도가능증권평가손익						
		보험수리적손익					(25,833,681)	(25,833,681)
		교환사채의 교환						
	지분의 발행							
	배당금지급							
2015.03.31 (기말자본)			18,363,971,500	96,271,832,914	(2,998,163,876)	1,660,139,852	173,899,237,646	287,197,018,036

### 현금흐름표

제 17 기 1분기 2015.01.01 부터 2015.03.31 까지  
 제 16 기 1분기 2014.01.01 부터 2014.03.31 까지  
 제 16 기 2014.01.01 부터 2014.12.31 까지  
 제 15 기 2013.01.01 부터 2013.12.31 까지

(단위 : 원)

	제 17 기 1분기	제 16 기 1분기	제 16 기	제 15 기
영업활동현금흐름	13,209,217,192	20,231,819,358	56,558,455,563	13,472,146,959
당기순이익(손실)	5,244,137,128	5,968,814,700	18,443,624,409	13,482,869,132
당기순이익조정을 위한 가감	10,668,837,584	15,826,171,373	38,799,932,343	1,441,898,503
법인세비용	1,663,420,867	1,784,835,485	6,339,682,627	5,787,303,635
이자비용	1,182,256,890	1,252,958,918	4,579,020,900	5,969,835,529
이자수익	(3,019,126,114)	(2,325,585,471)	(10,868,117,439)	(12,943,920,912)
급여	17,851,901	16,995,237	99,556,411	94,115,540
퇴직급여	693,069,681	599,529,749	2,309,394,098	2,429,006,835
생산용생물자산상각비	3,321,170	1,965,348	9,412,536	7,207,224
투자부동산상각비	123,342,349	124,805,392	499,221,572	483,311,586
감가상각비	996,737,837	879,962,384	3,588,287,268	3,394,833,302
무형자산상각비	102,045,611	79,878,140	388,582,520	306,347,503
대손상각비	519,352,824	412,000,480	845,863,229	63,668,664
재고자산폐기손실				704,129,218
재고자산처분손실		274,934,619		
유형자산폐기손실			5,173,738	292,577,433
유형자산처분손실	2,080,161	1,963,819,290	1,970,287,290	11,718,364
유형자산처분이익	(1,817,182)	(3,371,917,000)	(3,381,898,164)	(6,412,158)
무형자산처분손실			12,100,000	
생산용생물자산폐기손실		14,842,482	50,464,502	85,885,994
생산용생물자산처분손실	3,080,330	4,199,146	5,408,833	2,500,750
생산용생물자산처분이익	(1,233,260)	(35,934,223)	(70,330,274)	(54,872,037)
소비용생물자산처분손실			274,934,619	
생물자산의공정가치평가손실	52,829,863		438,031,719	60,878,383
생물자산의공정가치평가이익		(36,258,202)	(361,062,339)	
보증채무손실	20,253,428			
보증채무손실충당부채환입		(13,342,897)		
금융보증부채전입액			64,397,818	21,661,161
금융보증부채환입액			(13,342,897)	(80,919,556)
외화환산손실	1,463,214,895	1,993,990,706	15,857,476,945	42,724,143
외화환산이익	(72,914,722)	(125,937,980)	(185,487,318)	(3,668,061,560)
지급임차료	52,681,207	26,692,137	152,363,406	121,624,243
임대료수익	(806,661)	(778,957)	(3,200,928)	(3,090,999)
재해손실	41,193,443	101,355,696	189,758,808	4,286,612,278
고객적립금전입액	7,042,420	1,481,265	12,328,355	14,127,672
고객적립금환입액			(7,813,914)	(10,540)

당기손익인식금융자산평가손실		102,022,035	102,022,035	74,642,856
당기손익인식금융자산평가이익		(15,383,384)	(275,742,658)	(1,345,648)
당기손익인식금융자산처분이익				(6,955,949)
당기손익인식금융자산처분손실	35,049,171	1,345,648	10,795,545	
파생상품거래손실	252,773,751			
파생상품거래이익	(390,751,737)			
파생상품평가손실			287,121,900	
파생상품평가이익			(22,943,914)	
종속기업투자처분이익		(1,421,903,698)	(1,398,011,541)	
매출채권의 감소(증가)	(8,267,972,012)	(4,205,111,638)	(8,479,745,234)	(15,187,374,160)
미수금의 감소(증가)	298,275,802	69,519,999	678,934,013	(1,666,525,515)
선금금의 감소(증가)	(935,148,600)	(1,150,600,063)	(3,644,500,756)	215,217,922
선급비용의 감소(증가)	(233,798,058)	(187,965,575)	2,357,332,671	(24,275,815)
재고자산의 감소(증가)	14,631,055,322	13,122,926,032	16,139,768,881	(8,839,914,370)
소비용생물자산의감소(증가)	(955,113,324)	(900,785,235)	(1,016,814,223)	(4,649,513,420)
장기선급비용의 감소(증가)			(2,365,597,210)	
매입채무의 증가(감소)	1,794,276,448	6,843,588,173	9,106,556,595	17,225,259,338
미지급금의 증가(감소)	90,685,513	(4,091,054,149)	(2,711,498,384)	4,567,211,221
미지급비용의 증가(감소)	1,713,468,564	1,158,000,172	242,772,990	454,799,025
예수금의 증가(감소)	(446,439,375)	(445,757,710)	21,861,682	(892,274,397)
수입보증금의증가(감소)	339,557,200	202,207,015	119,924,812	(85,000,000)
선수금의 증가(감소)	(754,890,009)	3,246,921,447	7,913,059,949	5,215,730,417
장기수입보증금의증가(감소)	(40,000,000)	(175,000,000)	(69,622,380)	(61,000,000)
퇴직금의 지급	(514,955,730)	(82,808,100)	(628,524,250)	(501,073,395)
퇴직금의관계사전입(전출)		(187,463,556)	(391,319,470)	(4,370,775)
사외적립자산의감소(증가)	216,131,700	331,023,256	106,618,429	(1,507,305,405)
장기선수수익의증가(감소)				(4,137,053)
기타장기종업원급여부채의증가(감소)	(11,243,980)	(12,041,040)	(83,011,060)	(302,678,069)
이자수취	1,660,822,339	1,268,274,873	9,928,293,260	10,984,167,695
이자지급	(1,078,940,894)	(1,117,382,538)	(3,908,056,920)	(5,380,092,691)
법인세납부(환급)	(3,285,638,965)	(1,714,059,050)	(6,705,337,529)	(7,056,695,680)
투자활동현금흐름	(145,851,923,254)	(19,070,407,798)	(47,461,847,645)	(52,743,892,178)
단기금융상품의 감소	150,000,000		5,000,000,000	350,000,000
단기금융상품의 취득	(142,400,000,000)			(9,601,000,000)
단기대여금의 감소	1,354,327,735	211,506,026	15,950,826,740	8,062,923,445
단기대여금의 취득	(1,882,086,750)	(13,829,237,636)	(50,179,698,071)	(16,563,372,977)
장기대여금의 감소	2,213,772,060	1,252,730,193	7,595,313,858	9,286,237,376
장기대여금의 취득	(4,400,000,000)	(1,093,000,000)	(9,253,642,264)	(4,172,844,950)
단기보증금의감소	230,000,000		57,655,260	3,246,070
단기보증금의증가	(13,200,000)	(279,850)	(45,915,560)	(110,392,650)
장기보증금의감소	35,771,336	53,925,840	770,699,780	267,012,970
장기보증금의증가	(25,220,000)	(108,975,140)	(6,218,457,740)	(934,542,894)
당기손익인식금융자산의 처분		249,728,560	6,743,464,063	1,738,236,457

당기손익인식금융자산의 취득		(5,500,000,000)	(5,500,000,000)	(4,979,280,508)
만기보유금융자산의 처분			3,400,000,000	(149,900,000)
만기보유금융자산의 취득		(260,000)	(260,000)	
매도가능금융자산의 처분	63,181,819			
매도가능금융자산의 취득	(24,578,000)			
종속기업지분투자의증가			(900,000,000)	(1,000,000,000)
생산용생물자산의 처분	128,149,393	120,790,113	261,718,372	126,761,893
투자부동산의 취득				(1,939,580)
토지의 처분			4,137,000	
토지의 취득		(10,659,000)	(10,659,000)	
건물의 취득				(25,403,830)
구축물의 취득	(21,500,000)	(24,500,000)	(62,600,000)	(203,830,000)
기계장치의 처분	373,000		15,000,000	30,188,183
기계장치의 취득	(367,534,988)	(120,215,000)	(1,189,405,000)	(1,785,740,700)
공기구비품의처분	13,349,596		3,785,097	13,300,261
공기구비품의취득	(70,534,264)	(94,767,000)	(204,896,926)	(305,341,564)
차량운반구의 처분	1,818,182			
차량운반구의 취득	(97,073,329)		(6,800,000)	(4,400,000)
건설중인자산의 취득	(583,159,544)	(182,041,504)	(13,268,952,474)	(32,795,294,220)
산업재산권의취득			(569,240)	(5,032,960)
소프트웨어의 취득	(379,500)	(20,353,400)	(460,691,540)	(77,130,000)
회원권의 처분			12,900,000	
회원권의 취득	(31,200,000)			
정부보조금의 수취		25,200,000	25,200,000	93,648,000
파생상품계약 현금유입	371,500,000			
파생상품계약 현금유출	(497,700,000)			
재무활동현금흐름	(7,154,941,798)	41,247,484,100	123,618,564,959	(36,916,721,502)
단기차입금의 증가	38,622,152,917	73,894,908,787	309,427,272,889	381,598,393,010
단기차입금의 상환	(64,925,604,715)	(29,647,898,028)	(225,123,078,751)	(437,986,558,475)
유동성장기부채의상환		(5,200,794,179)	(14,062,987,305)	(6,179,447,562)
장기차입금의 증가	19,148,510,000	3,150,000,000	49,880,437,046	25,680,000,000
장기차입금의 상환		(1,400,000,000)	(1,400,000,000)	
종속기업지분투자의처분		451,267,520	4,896,921,080	
배당금의 지급				(29,108,475)
현금및현금성자산에 대한 환율변동효과	7,817,875	9,320,729	34,797,906	(16,196,264)
현금및현금성자산의순증가(감소)	(139,789,829,985)	42,418,216,389	132,749,970,783	(76,204,662,985)
기초현금및현금성자산	178,196,275,097	45,446,304,314	45,446,304,314	121,650,967,299
기말현금및현금성자산	38,406,445,112	87,864,520,703	178,196,275,097	45,446,304,314

## 5. 재무제표 주석

## 1. 당사의 개요

주식회사 팜스코(이하 "당사")는 1999년에 설립되어 1999년 10월에 주식을 한국거래소에 상장한 회사로서 사료제조업, 축산업, 도축업 및 저장처리업 등을 주 영업목적으로 하고 있으며, 2009년 3월 20일자로 상호를 대상팜스코 주식회사에서 주식회사 팜스코로 변경하였습니다.

당분기말 현재 당사의 자본금은 18,364백만원이며, 당사의 주요 주주는 제일홀딩스(주) (56.34%) 등으로 구성되어 있습니다.

## 2. 재무제표 작성기준 및 중요한 회계정책

### (1) 재무제표 작성기준

당사의 분기재무제표는 '주식회사의 외부감사에 관한 법률'에 따라 제정된 한국채택국제회계기준 기업회계기준서 제1034호에 따라 작성되었습니다.

중간재무제표는 연차재무제표에 기재할 것으로 요구되는 모든 정보 및 주식사항을 포함하고 있지 아니하므로, 2014년 12월 31일로 종료되는 회계기간에 대한 연차재무제표의 정보도 함께 참고하여야 합니다.

당사의 재무제표는 기업회계기준서 제1027호에 따른 별도재무제표로서 종속기업 및 관계기업의 투자자산을 피투자자의 보고된 성과와 순자산에 근거하지 않고 직접적인지분투자에 근거한 회계처리로 표시한 재무제표입니다. 당사는 종속기업 및 관계기업에 대한 투자자산을 기업회계기준서 제1027호에 따른 원가법에 따라 회계처리하고 있습니다. 한편, 종속기업 및 관계기업으로부터의 배당금은 배당을 받을 권리가 확정되는 시점에 당기손익으로 인식하고 있습니다.

### (2) 중요한 회계정책

중간재무제표를 작성하기 위하여 채택한 중요한 회계정책은 다음의 2015년 1월 1일부터 적용되는 기준서를 제외하고는 2014년 12월 31일로 종료되는 회계기간에 대한 연차재무제표 작성시 채택한 회계정책과 동일합니다.

제·개정된 기준서의 내용 및 동 기준서의 적용으로 인한 재무제표의 영향은 다음과 같습니다.

① 기업회계기준서 제1019호 '종업원급여'(개정) - 확정급여제도: 종업원기여금  
개정된 기준서는 기업이 확정급여제도를 회계처리할 때 종업원이나 제3자의 기여금을 고려하도록 하고 있습니다. 기여금이 용역과 연계되는 경우 기여금은 근무원가를 감소시켜야 합니다. 개정 기준서는 기여금이 근무기간과 독립적이라면 기업은 동 기여금을 용역기간에 배분하는 대신 용역이 제공되는 기간의 근무원가에서 차감할 수 있음을 명확히 하였습니다. 개정 기준서는 2014년 7월 1일 이후 개시하는 회계연도부터 시행됩니다. 당사는 종업원이나 제3자로부터 기여금이 있는 확정급여제도를 운영하고 있지 않으므로 동 개정 기준서가 당사에 미치는 영향은 없습니다.

## 3. 공표되었으나 아직 시행되지 않은 회계기준



공표되었으나 아직 시행되지 않아 당사가 채택하지 않은 한국채택국제회계기준의 기준서 및 해석서의 제·개정내역은 다음과 같습니다.

(1) 기업회계기준서 제1111호 '공동약정'(개정) - 지분 취득의 회계처리

개정된 기준서는 공동영업자가 사업을 구성하는 공동영업에 대한 지분을 취득하는 경우 사업결합회계에 대한 기업회계기준서 제1103호의 관련 원칙을 적용하도록 하고 있습니다. 또한 공동지배력을 유지하는 상황에서 공동영업에 대한 지분을 추가취득한 경우 기존지분을 재측정하지 않음을 명확히 하였습니다. 그리고 적용범위에 대한 예외를 추가하여 보고기업을 포함한 공동지배력을 공유하는 당사자들이 동일한 최상위지배자의 동일지배 하에 있을 때는 개정 기준서를 적용하지 않도록 하였습니다. 개정 기준서는 공동영업에 대한 최초 지분 취득시와 동일한 공동영업에 대한 추가지분취득 모두에 적용되며 2016년 1월 1일 이후 개시하는 회계연도부터 전진적으로 적용되며 조기적용이 가능합니다. 당사는 동 기준서가 당사의 재무제표에 미치는 영향은 없을 것으로 예상하고 있습니다.

(2) 기업회계기준서 제1016호 '유형자산' 및 제1038호 '무형자산'(개정) - 허용되는 감가상각방법과 상각방법의 명확화

개정된 기준서에서는 수익은 자산을 사용하여 소비되는 경제적효익의 형태를 반영하기보다는 자산이 포함된 사업을 운영하여 창출되는 생성되는 경제적효익의 형태를 반영하므로 수익에 기초한 방법은 유형자산의 감가상각에 사용될 수 없고 매우 제한된 상황에서만 무형자산의 상각에 사용될 수 있다는 점을 명확히 하였습니다. 동 개정 기준서는 2016년 1월 1일 이후 개시하는 회계연도부터 전진적으로 적용되며 조기적용할 수 있습니다. 당사는 수익에 기초한 상각방법을 적용하고 있지 않으므로 동 개정이 재무제표에 미치는 영향은 없을 것으로 예상하고 있습니다.

(3) 기업회계기준서 제1027호 (개정) - 별도재무제표에서의 지분법

개정 기준서는 별도재무제표에서 종속기업, 관계기업 및 공동기업 투자에 대하여 지분법을 사용하여 회계처리 하는 것을 허용하였습니다. 동 기준서는 2016년 1월 1일 이후 개시하는 회계연도부터 소급하여 적용되며 조기적용할 수 있습니다. 당사는 동 개정사항이 당사의 재무제표에 미치는 영향은 없을 것으로 예상하고 있습니다.

#### 4. 영업부문

당사는 전략적 영업단위인 7개의 보고부문을 가지고 있으며, 당사의 분기연결재무제표에는 이와 관련된 정보가 공시되어 있습니다.

## 5. 영업의 계절적 특성

계열화사업부문과 신선육사업부문의 경우 계절변동에 노출되어 있습니다. 일반적으로 여름 휴가로 인해 신선육의 수요가 가장 많이 증가하는 8월이 지육가가 가장 높고 8월을 정점으로 1~2월까지 신선육에 대한 수요가 점차 감소하는 계절적 변동을 보여주고 있습니다.

## 6. 현금및현금성자산

(1) 당분기말과 전기말 현재 현금및현금성자산의 내역은 다음과 같습니다.

(단위: 천원)

구 분	당분기말	전기말
보유현금	8,256	15,756
요구불예금	19,267,529	1,921,786
정기예금	-	130,400,000
기타	19,130,660	45,858,733
합 계	38,406,445	178,196,275

(2) 당분기말과 전기말 현재 사용제한된 현금및현금성자산의 내역은 다음과 같습니다.

(단위: 천원)

구 분	당분기말	전기말	사용제한내용
정기예금	-	130,400,000	차입금 담보제공

## 7. 매출채권및기타채권

당분기말과 전기말 현재 매출채권및기타채권의 내역은 다음과 같습니다.

(단위: 천원)

구 분	당분기말		전기말	
	유 동	비유동	유 동	비유동
매출채권	140,137,464	-	132,010,663	-
매출채권 대손충당금	(2,814,357)	-	(2,295,004)	-
대여금	10,704,409	88,525,920	86,454,953	10,101,749
미수금	6,259,976	-	6,574,992	-
미수수익	8,247,394	-	7,022,116	-
보증금	1,270,105	12,067,858	1,486,905	12,078,409
보증금 현재가치할인차금	-	(2,766,771)	(2,724)	(2,816,728)
합 계	163,804,991	97,827,007	231,251,901	19,363,430

## 8. 재고자산

당분기말과 전기말 현재 재고자산의 내역은 다음과 같습니다.

(단위: 천원)

구 분	당분기말	전기말
상품	4,076,775	4,039,607
제품	7,975,103	7,463,013
반제품	185,008	169,631
원재료	5,547,530	5,628,067
부재료	534,215	506,472
미착원재료	33,666,764	48,809,661
합 계	51,985,395	66,616,451

당분기와 전분기 중 매출원가에 가감된 재고자산평가손실 및 환입은 없습니다.

## 9. 생물자산

(1) 당분기말과 전기말 현재 생물자산의 내역은 다음과 같습니다.

(단위: 천원)

구 분	당분기말		전기말	
	유 동	비유동	유 동	비유동
소비용생물자산:				
돼지	-	-	-	-
소	7,066,385	-	6,338,290	-
소 계	7,066,385	-	6,338,290	-
생산용생물자산:				
종우	-	2,562,107	-	2,562,429
합 계	7,066,385	2,562,107	6,338,290	2,562,429

판매목적으로 보유하고 있는 돼지는 주로 출생 후 3월 미만의 자돈으로서 미성숙 생물자산으로 간주되며, 활성시장 및 유사한 자산의 시장가격이 존재하지 않습니다. 또한 거래가 빈번하지 않으며 기대현금흐름 및 현행시장이자율을 신뢰성 있게 추정하기 어려워 공정가치로 평가하지 않았습니다.

소의 공정가치는 기대회수가격에서 기대비용을 차감하고 폐사율을 고려하여 산정하였습니다. 기대회수가격은 축산물 등급판정소의 전국 평균고시가격을 이용하였고, 기대비용은 농림축산식품부에 집계된 통계자료를 이용하여 추정하였습니다. 단, 송아지 및 육성우는 활성시장 및 유사한 자산의 시장가격이 존재하지 않기 때문에 평가대상에서 제외하였습니다.

생산용생물자산은 활성시장 및 유사한 자산의 시장가격이 존재하지 않고, 거래가 빈번하지 않으며 기대현금흐름 및 현행시장이자율을 신뢰성 있게 추정하기 어려워 상각후원가로 평가하였습니다.

(2) 당분기와 전기 중 소비용생물자산의 증감내역은 다음과 같습니다.

(단위: 천원)

구 분	당분기		전기	
	돼지	소	돼지	소
기초금액	-	6,338,290	1,153,732	6,380,402
사육으로 인한 증가	-	1,049,735	271,936	3,887,298
외부매입으로 인한 증가	24,922,968	101,060	114,673,991	1,325,875
보유중인 소비용생물자산의순공정가치의 변동	-	(52,830)	-	(76,969)
수확후 재고자산으로 대체	(13,070,942)	-	(48,941,384)	-
매출원가	(11,852,026)	(195,681)	(65,612,221)	(4,468,296)
현물출자(주1)	-	-	(1,425,669)	-
기타증감액	-	(174,189)	(120,385)	(710,020)
기말금액	-	7,066,385	-	6,338,290

(주1) 전기 중 농업회사법인하이포크이천농장(주)에 대한 현물출자로 감소하였습니다 (주석 39 참조).

(3) 당분기와 전기 중 생산용생물자산의 증감내역은 다음과 같습니다.

(단위: 천원)

구 분	당분기	전기
취득원가:		
기초금액	2,607,629	2,340,162
사육으로 인한 증가	132,995	643,865
처분금액	(153,490)	(292,859)
기타증감액	-	(83,539)
기말금액	2,587,134	2,607,629
상각누계액:		
기초금액	(45,200)	(164,924)
상각비	(3,321)	(9,413)
처분금액	23,494	96,062
기타증감액	-	33,075
기말금액	(25,027)	(45,200)
장부금액:		
기초금액	2,562,429	2,175,238
기말금액	2,562,107	2,562,429

당분기말과 전기말 현재 당사의 생산용생물자산은 중우입니다.

(4) 소비용 생물자산에 대한 공정가치

① 공정가치 서열체계

당분기말과 전기말 현재 소의 공정가치는 각각 7,066,385천원 및 6,338,290천원 이며, 공정가치측정시에 사용한 투입변수에 기초하여 수준 3 공정가치에 해당하는 것으로 분류하였습니다.

② 수준 3으로 분류되는 공정가치 측정치의 당분기와 전기 중 변동내역은 다음과 같습니다.

(단위: 천원)

구 분	당분기	전기
기초 장부금액	6,338,290	6,380,402
취득(매입, 사육으로 인한 증가)	1,150,795	5,213,173
판매	(195,681)	(4,468,296)
폐기/생산용생물자산으로 대체	(174,189)	(710,020)
당해 기간 동안의 총손익		
보유중인 생물자산의 공정가치평가	(52,830)	(76,969)
기말 장부금액	7,066,385	6,338,290

(5) 당사는 생물자산과 관련하여 다양한 위험에 노출되어 있으며, 이와 관련된 위험관리전략은 다음과 같습니다.

① 규제 및 환경위험

당사는 영업활동을 수행하는 사업장 소재지 또는 한국의 법령과 규정의 적용을 받습니다. 당사는 지역의 환경 및 기타 법률을 준수하기 위한 정책 및 절차를 실행하고 있으며, 경영진은 당사의 정책이 이러한 위험의 관리에 적합한지에 대하여 주기적으로 검토를 수행하고 있습니다.

② 수요 및 공급위험

당사는 생물자산의 가격 및 판매수량의 변동에서 발생하는 위험에 노출되어 있습니다. 가능한 경우, 당사는 수확하는 수량을 시장의 공급 및 수량에 맞추는 것으로 이 위험을 관리하고 있습니다. 경영진은 정기적으로 추정 수확 수량과 가격결정과 관련하여 산업추세를 분석하고 있습니다.

③ 질병 및 기타위험

당사는 보유중인 생물자산의 질병 및 기타위험으로 인한 손상의 위험에 노출되어 있습니다. 당사는 정기적으로 생물자산의 건강상태를 점검하고, 질병에 대하여 조사하는 것을 포함하며, 이러한 위험을 감시 및 관리하기 위한 절차를 수립하고 운영하고 있습니다. 한편, 당사는 질병에 대한 위험을 통제하기 위하여 당사가 공급하는 사료만을 사용하고 있으며, 재해로부터 발생하는 손해에 대비하여 보험에 가입하고 있습니다.

10. 기타금융자산

(1) 당분기말과 전기말 현재 기타금융자산의 내역은 다음과 같습니다.

(단위: 천원)

구 분	당분기말			전기말		
	유 동	비유동	합 계	유 동	비유동	합 계
당기손익인식금융자산	2,094,164	-	2,094,164	2,094,164	-	2,094,164
파생상품자산	-	-	-	22,944	-	22,944
매도가능금융자산	-	6,137,785	6,137,785	-	6,211,438	6,211,438
만기보유금융자산	-	150,915	150,915	-	150,915	150,915
합 계	2,094,164	6,288,700	8,382,864	2,117,108	6,362,353	8,479,461

(2) 당분기말과 전기말 현재 당기손익인식금융자산의 세부내역은 다음과 같습니다.

(단위: 천원)

구 분	당분기말		전기말	
	취득원가	공정가치	취득원가	공정가치
파생결합증권(주1)	2,000,000	2,094,164	2,000,000	2,094,164

(주1) KOSPI200 지수 및 HSCEI 지수를 기초자산으로 하고 조기상환권이 부여된 원금비보 장형 ELS에 가입한 금액이며, 일정요건 충족시 약정투자수익을 얻을 수 있는 상품으로써, 투자에 따른 최대손실률은 원금의 100%입니다.

(3) 당분기말과 전기말 현재 매도가능금융자산의 세부내역은 다음과 같습니다.

(단위: 천원)

구 분	주식수(주)	지분율(%)	취득원가	장부금액	
				당분기말	전기말
시장성 없는 지분증권:					
(주)사료회관(주1)	1,000	2.35	10,000	10,000	10,000
Harim USA Ltd.(주2)	477,011	18.97	3,913,049	6,103,207	6,103,207
여주컨트리클럽(주1)	1	0.02	24,578	24,578	-
수원컨트리클럽(주1)	-	-	-	-	98,231
합 계			3,947,627	6,137,785	6,211,438

(주1) 활성거래시장이 존재하지 않고 공정가치를 신뢰성 있게 측정할 수 없거나 공정가치와 취득원가와의 차이가 중요하지 않아 취득원가로 측정하였습니다.

(주2) 시장성 없는 지분상품 중 공정가치로 평가한 Harim USA, Ltd.의 가치평가에 사용한 평가방법 등은 다음과 같습니다.

평가기법	유의적이지만 관측가능하지 않은 투입변수	공정가치측정과 유의적이지만 관측가능하지 않은 투입변수간 상호관계
할인된 현금흐름	<ul style="list-style-type: none"> <li>- 성장률: 추정기간(5년) 내에는 업계평균성장률과 회사사업계획을 반영하여 산정, 추정기간 이후의 영구성장률은 0%를 가정</li> <li>- 위험조정할인율: 6.59%</li> </ul>	추정된 공정가치는 다음에 따라 증가(감소) <ul style="list-style-type: none"> <li>- 예상수익성장률이 높아지는(낮아지는) 경우</li> <li>- NOPLAT 또는 EBITDA가 높아지는(낮아지는) 경우</li> <li>- 위험조정할인율이 낮아지는(높아지는) 경우</li> </ul> 일반적으로, 수익성장률은 NOPLAT 및 EBITDA와 유사하게 변동



(4) 당분기와 전기 중 매도가능금융자산의 변동내역은 다음과 같습니다.

(단위: 천원)

구 분	취득원가		매도가능금융자산평가 손익(법인세효과 차감전)		장부금액	
	당분기	전기	당분기	전기	당분기	전기
기초금액	4,021,280	4,021,280	2,190,158	1,583,967	6,211,438	5,605,247
취득	24,578	-	-	-	24,578	-
처분	(98,231)	-	-	-	(98,231)	-
기타포괄손익으로 인식한 평가액	-	-	-	606,191	-	606,191
기말금액	3,947,627	4,021,280	2,190,158	2,190,158	6,137,785	6,211,438

(5) 당분기와 전기 중 만기보유금융자산의 변동내역은 다음과 같습니다.

(단위: 천원)

구 분	당분기			전기		
	유 동	비유동	합 계	유 동	비유동	합 계
기초금액	-	150,915	150,915	3,000,000	550,655	3,550,655
취득	-	-	-	-	260	260
처분	-	-	-	(3,000,000)	(400,000)	(3,400,000)
기말금액	-	150,915	150,915	-	150,915	150,915

(6) 당분기말과 전기말 현재 만기보유금융자산의 잔여 만기는 다음과 같습니다.

(단위: 천원)

잔여만기	당분기말			전기말		
	국공채	회사채	합 계	국공채	회사채	합 계
1년 이내	-	-	-	-	-	-
1~5 년	150,915	-	150,915	150,915	-	150,915
5년 이후	-	-	-	-	-	-
합 계	150,915	-	150,915	150,915	-	150,915

## 11. 기타자산

당분기말과 전기말 현재 기타자산의 내역은 다음과 같습니다.

(단위: 천원)

구 분	당분기말		전기말	
	유 동	비유동	유 동	비유동
선급금	1,597,232	-	1,118,096	-
선급비용	1,086,025	2,581,556	852,289	2,634,175
합 계	2,683,257	2,581,556	1,970,385	2,634,175

## 12. 장단기금융상품

(1) 당분기말과 전기말 현재 단기금융상품의 내역은 다음과 같습니다.

(단위: 천원)

구 분	당분기말	전기말	사용제한내용
정기예금	142,400,000	-	차입금 담보제공
	301,000	301,000	특수관계자 차입금 담보
	700,000	850,000	선입거래담보
	3,000,000	3,000,000	금융기관 당사채무보증에 대한 담보제공
	100,000	100,000	금융기관 타인채무보증에 대한 담보제공
합 계	146,501,000	4,251,000	

(2) 당분기말과 전기말 현재 장기금융상품의 내역은 다음과 같습니다.

(단위: 천원)

구 분	당분기말	전기말	사용제한내용
당좌개설보증금	5,300	5,300	당좌개설보증금
정기예금	350,000	350,000	특수관계자 차입금 담보
합 계	355,300	355,300	

### 13. 관계기업지분투자

당분기말과 전기말 현재 관계기업지분투자의 내역은 다음과 같습니다.

(단위: 천원)

회사명	소재지	주요 영업활동	지분율(%)		장부금액	
			당분기말	전기말	당분기말	전기말
(유)농업회사법인그린피그팜스	전남 해남군	양돈업	49.00	49.00	588,000	588,000

당분기와 전기 중 관계기업지분투자의 변동은 없습니다.

### 14. 종속기업지분투자

(1) 당분기말과 전기말 현재 종속기업지분투자의 내역은 다음과 같습니다.

(단위: 천원)

회사명	소재지	주요 영업활동	지분율(%)		장부금액	
			당분기말	전기말	당분기말	전기말
PT하림	인도네시아	옥수수유통업	99.97	99.97	4,187,767	4,187,767
농업회사법인(주)포크랜드	경북 성주군	양돈업	50.00	50.00	1,250,000	1,250,000
농업회사법인(주)팜엔코	경기 용인시	비료생산업	90.00	90.00	900,000	900,000
농업회사법인팜스원(주)	경기 안성시	양돈업	90.00	90.00	5,235,989	5,235,989
농업회사법인포크빌(주)	경북 영천시	양돈업	89.99	89.99	1,627,000	1,627,000
농업회사법인하이팜(주)(주1,2)	경북 성주군	양돈업	60.00	60.00	1,886,754	1,886,754
농업회사법인하이포크이천농장(주)	경기 이천시	양돈업	90.00	90.00	31,255,333	31,255,333
대성축산영농조합법인	충북 증평군	양돈업	96.89	96.89	4,263,368	4,263,368
(주)하이포크	서울 성동구	축산물가공및판매	100.00	100.00	1,000,000	1,000,000
합 계					51,606,211	51,606,211

(주1) 당분기말 현재 농업회사법인하이팜(주)에 대한 당사의 보통주지분율은 46.7% (35천주)이나 당사의 종속기업인 대성축산영농조합법인이 13.3%의 보통주지분을 추가로 보유하고 있어 종속기업지분투자자로 분류하고 있습니다.

(주2) 당분기말 현재 농업회사법인하이팜(주)에 대한 당사의 우선주지분율은 100% (25천주)이며, 해당 우선주 지분율을 포함하여 표시하였습니다.

(2) 전기 중 종속기업지분투자의 변동내역은 다음과 같습니다.

(단위: 천원)

구 분	PT하림	농업회사 법인 (주)포크랜드	농업회사 법인 (주)팜엔코	농업회사 법인 팜스원(주)	농업회사 법인 포크빌(주)	농업회사 법인 하이팜(주)	대성축산 영농조합 법인	(주)하이포크	하이포크 이천농장(주) (주1)	합 계
기초금액	4,187,767	1,250,000	-	5,235,989	1,627,000	1,886,754	4,263,368	1,000,000	-	19,450,878
취득	-	-	900,000	-	-	-	-	-	34,729,758	35,629,758
처분	-	-	-	-	-	-	-	-	(3,474,425)	(3,474,425)
기말금액	4,187,767	1,250,000	900,000	5,235,989	1,627,000	1,886,754	4,263,368	1,000,000	31,255,333	51,606,211

(주1) 전기 중 하이포크이천농장(주)에 대한 현물출자로 34,729,758천원을 취득하였으며(주석 39 참조), 이 중 3,474,425천원을 종속기업인 대성축산영농조합법인 등에 처분하였습니다.

## 15. 투자부동산

(1) 당분기말과 전기말 현재 투자부동산 내역은 다음과 같습니다.

(단위: 천원)

구 분	당분기말	전기말
토지	13,500	13,500
건물	14,120,665	14,889,323
합 계	14,134,165	14,902,823

(2) 당분기 중 투자부동산의 증감내역은 다음과 같습니다.

(단위: 천원)

구 분	토 지	건 물	합 계
취득원가:			
기초금액	13,500	16,303,532	16,317,032
기타증감액(주1)	-	(702,262)	(702,262)
분기말금액	13,500	15,601,270	15,614,770
상각누계액:			
기초금액	-	(1,414,209)	(1,414,209)
투자부동산상각비	-	(123,342)	(123,342)
기타증감액(주1)	-	56,946	56,946
분기말금액	-	(1,480,605)	(1,480,605)
장부금액:			
기초금액	13,500	14,889,323	14,902,823
분기말금액	13,500	14,120,665	14,134,165

(주1) 유형자산으로 대체되었습니다.

(3) 전기 중 투자부동산의 증감내역은 다음과 같습니다.

(단위: 천원)

구 분	토 지	건 물	합 계
취득원가:			
기초금액	84,550	16,303,532	16,388,082
유형자산대체	(71,050)	-	(71,050)
기말금액	13,500	16,303,532	16,317,032
상각누계액:			
기초금액	-	(914,988)	(914,988)
투자부동산상각비	-	(499,221)	(499,221)
기말금액	-	(1,414,209)	(1,414,209)
장부금액:			
기초금액	84,550	15,388,544	15,473,094
기말금액	13,500	14,889,323	14,902,823

## 16. 유형자산

(1) 당분기말과 전기말 현재 유형자산 내역은 다음과 같습니다.

(단위: 천원)

구 분	당분기말	전기말
토지	66,067,472	66,067,472
건물	15,027,398	14,528,194
구축물	5,864,615	4,233,236
기계장치	28,565,778	24,182,517
공기구비품	1,031,130	1,095,107
차량운반구	238,170	143,039
조경	73,600	73,600
건설중인자산	1,417,251	7,189,673
합 계	118,285,414	117,512,838

(2) 당분기 중 유형자산의 증감내역은 다음과 같습니다.

(단위: 천원)

구 분	토지	건물	구축물	기계장치	공기구비품	차량운반구	조경	건설중인 자산	합 계
취득원가:									
기초금액	66,067,472	24,608,810	8,026,860	36,785,842	3,945,622	661,799	73,600	7,189,673	147,359,678
취득금액	-	-	21,500	367,535	70,534	97,072	-	583,159	1,139,800
처분금액	-	-	-	(2,703)	(16,687)	(22,643)	-	-	(42,033)
투자부동산대체	-	702,262	-	-	-	-	-	-	702,262
기타증감액	-	-	1,710,837	4,638,463	-	6,281	-	(6,355,581)	-
분기말금액	66,067,472	25,311,072	9,759,197	41,789,137	3,999,469	742,509	73,600	1,417,251	149,159,707
감가상각누계액:									
기초금액	-	(10,080,616)	(3,793,624)	(12,494,830)	(2,850,515)	(518,760)	-	-	(29,738,345)
감가상각비	-	(146,112)	(100,958)	(620,377)	(121,162)	(8,221)	-	-	(996,830)
처분금액	-	-	-	250	3,338	22,642	-	-	26,230
투자부동산대체	-	(56,946)	-	-	-	-	-	-	(56,946)
분기말금액	-	(10,283,674)	(3,894,582)	(13,114,957)	(2,968,339)	(504,339)	-	-	(30,765,891)
정부보조금:									
기초금액	-	-	-	(108,495)	-	-	-	-	(108,495)
감가상각비상계액	-	-	-	93	-	-	-	-	93
분기말금액	-	-	-	(108,402)	-	-	-	-	(108,402)
장부금액:									
기초금액	66,067,472	14,528,194	4,233,236	24,182,517	1,095,107	143,039	73,600	7,189,673	117,512,838
분기말금액	66,067,472	15,027,398	5,864,615	28,565,778	1,031,130	238,170	73,600	1,417,251	118,285,414

(3) 전기 중 유형자산의 증감내역은 다음과 같습니다.

(단위: 천원)

구분	토지	건물	구축물	기계장치	공기구비품	차량운반구	조경	건설중인 자산	합계
취득원가:									
기초금액	82,995,324	24,640,162	6,753,129	30,365,937	3,745,610	741,992	73,600	29,183,926	178,499,680
취득금액	10,659	-	62,600	1,189,405	204,897	6,800	-	13,268,952	14,743,313
처분금액	(10,605)	-	-	(5,576)	(4,862)	-	-	-	(21,043)
투자부동산대체	71,050	-	-	-	-	-	-	-	71,050
폐기	-	-	-	(5,576)	-	-	-	-	(5,576)
현물출자(주1)	(17,000,327)	(31,352)	(141,049)	(765,050)	(6,623)	(86,993)	-	(27,888,903)	(45,920,297)
기타증감액(주2)	1,371	-	1,352,180	6,006,702	6,600	-	-	(7,374,302)	(7,449)
기말금액	66,067,472	24,608,810	8,026,860	36,785,842	3,945,622	661,799	73,600	7,189,673	147,359,678
감가상각누계액:									
기초금액	-	(9,503,198)	(3,485,749)	(10,470,892)	(2,354,552)	(494,426)	-	-	(26,308,817)
감가상각비	-	(578,659)	(320,761)	(2,145,309)	(499,137)	(57,069)	-	-	(3,600,935)
처분금액	-	-	-	558	1,077	-	-	-	1,635
폐기	-	-	-	403	-	-	-	-	403
현물출자(주1)	-	1,241	12,886	120,410	2,097	32,735	-	-	169,369
기말금액	-	(10,080,616)	(3,793,624)	(12,494,830)	(2,850,515)	(518,760)	-	-	(29,738,345)
정부보조금:									
기초금액	-	-	-	(95,943)	-	-	-	-	(95,943)
수령액	-	-	-	(25,200)	-	-	-	-	(25,200)
감가상각비상계액	-	-	-	12,648	-	-	-	-	12,648
기말금액	-	-	-	(108,495)	-	-	-	-	(108,495)
장부금액:									
기초금액	82,995,324	15,136,964	3,267,380	19,799,102	1,391,058	247,566	73,600	29,183,926	152,094,920
기말금액	66,067,472	14,528,194	4,233,236	24,182,517	1,095,107	143,039	73,600	7,189,673	117,512,838

(주1) 농업회사법인하이포크이천농장(주)에 대한 현물출자로 감소하였습니다(주석 39 참조).

(주2) 무형자산으로 7,449천원 대체되었습니다.

17. 무형자산

(1) 당분기말과 전기말 현재 무형자산 내역은 다음과 같습니다.

(단위: 천원)

구 분	당분기말	전기말
산업재산권	12,003	12,235
소프트웨어	742,203	843,637
회원권(주1)	157,265	126,065
합 계	911,471	981,937

(주1) 내용연수가 비한정인 무형자산에 해당됩니다.

(2) 당분기 중 무형자산의 증감내역은 다음과 같습니다.

(단위: 천원)

구 분	산업재산권	소프트웨어	회원권	기타무형자산	합 계
취득원가:					
기초금액	13,667	2,648,980	126,065	22,750	2,811,462
취득금액	-	380	31,200	-	31,580
분기말금액	13,667	2,649,360	157,265	22,750	2,843,042
상각누계액:					
기초금액	(1,433)	(1,631,989)	-	(21,750)	(1,655,172)
무형자산상각비	(231)	(123,483)	-	-	(123,714)
분기말금액	(1,664)	(1,755,472)	-	(21,750)	(1,778,886)
손상차손누계액:					
기초금액	-	-	-	(1,000)	(1,000)
분기말금액	-	-	-	(1,000)	(1,000)
정부보조금:					
기초금액	-	(173,353)	-	-	(173,353)
무형자산상각비상계액	-	21,669	-	-	21,669
분기말금액	-	(151,684)	-	-	(151,684)
장부금액:					
기초금액	12,234	843,638	126,065	-	981,937
분기말금액	12,003	742,204	157,265	-	911,472



(3) 전기 중 무형자산의 증감내역은 다음과 같습니다.

(단위: 천원)

구 분	산업재산권	소프트웨어	회원권	기타무형자산	합 계
취득원가:					
기초금액	5,649	2,188,288	151,065	22,750	2,367,752
취득금액	569	460,692	-	-	461,261
처분금액	-	-	(25,000)	-	(25,000)
기타증감액(주1)	7,449	-	-	-	7,449
기말금액	13,667	2,648,980	126,065	22,750	2,811,462
상각누계액:					
기초금액	(561)	(1,157,601)	-	(21,750)	(1,179,912)
무형자산상각비	(871)	(474,388)	-	-	(475,259)
기말금액	(1,432)	(1,631,989)	-	(21,750)	(1,655,171)
손상차손누계액:					
기초금액	-	-	-	(1,000)	(1,000)
기말금액	-	-	-	(1,000)	(1,000)
정부보조금:					
기초금액	-	(260,030)	-	-	(260,030)
무형자산상각비상계액	-	86,676	-	-	86,676
기말금액	-	(173,354)	-	-	(173,354)
장부금액:					
기초금액	5,088	770,657	151,065	-	926,810
기말금액	12,235	843,637	126,065	-	981,937

(주1) 건설중인자산의 본계정 대체금액입니다.

(4) 당분기와 전분기 중 비용으로 인식된 경상개발비는 다음과 같습니다.

(단위: 천원)

구 분	당분기	전분기
제조원가	974	623
판매비	15,342	15,122
합 계	16,316	15,745

18. 담보제공자산

(1) 당분기말 현재 당사의 채무를 위하여 담보로 제공되어 있는 자산의 내역은 다음과 같습니다(특수관계자에게 제공한 담보내역 및 특수관계자로부터 제공받고 있는 담보내역은 주석 38 참조).

(단위: 천원,천USD)

담보제공자산	장부금액	담보설정금액	차입금종류	차입금액	담보권자
토지,건물, 기계장치 등	5,088,031	3,240,000	시설자금	2,700,000	(주)국민은행
	19,417,734	USD 45,000	수입유산스	USD 9,300	한국산업은행
	56,898,150	USD 20,000	수입유산스	USD 17,535	농협은행(주)
		5,109,990	정책자금	4,154,310	
소 계	81,403,915	USD 65,000 8,349,990		USD 26,835 6,854,310	
단기금융상품	29,100,000	USD 24,800	외화대출	USD 24,800	(주)국민은행
	70,100,000	USD 52,600	외화대출	USD 52,600	(주)하나은행
	25,200,000	USD 21,000	외화대출	USD 21,000	(주)우리은행
	11,700,000	USD 9,200	외화대출	USD 9,200	(주)한국외환은행
	6,300,000	USD 4,700	외화대출	USD 4,700	농협은행(주)
소 계	142,400,000	USD 112,300		USD 112,300	
합 계	223,803,915	USD 177,300 8,349,990		USD 139,135 6,854,310	

(2) 당분기말 현재 타인을 위하여 담보로 제공된 자산의 내역은 다음과 같습니다.

(단위: 천원)

담보제공자산	장부금액	담보설정금액	차입금종류	담보권자
단기금융상품	700,000	700,000	선수금 (선입거래담보)	용인축산농협
	100,000	78,000		(주)한국외환은행(주1)
합 계	800,000	778,000		

(주1) 옥중농협의 제3자 대출에 대하여 (주)한국외환은행이 지급보증을 제공하고 있으며, 동 지급보증에 대하여 당사의 정기예금이 담보로 제공되어 있습니다.

(3) 당분기말 현재 제3자(개별농가)를 위하여 제공한 지급보증 내역은 다음과 같습니다(특수 관계자에게 제공한 지급보증 내역은 주석 38 참조).

(단위: 천원)

지급보증제공처	한도금액	실행금액
(주)하나은행	10,000,000	9,564,341
(주)한국외환은행	2,676,000	2,676,000
(주)에코캐피탈	12,419,102	12,419,102
합 계	25,095,102	24,659,443

당분기말 현재 상기 지급보증 등과 관련하여 255,891천원이 금융보증부채로 계상되어 있습니다(주석 22 참조).

(4) 당분기말 현재 한국농어촌공사로부터 차입한 2,700,000천원에 대하여 (주)우리은행으로부터 2,835,000천원의 지급보증을 제공받고 있으며, 동 지급보증에 대하여 당사의 정기예금 3,000,000천원이 담보로 제공되어 있습니다.

#### 19. 매입채무및기타채무

당분기말과 전기말 현재 매입채무및기타채무의 내역은 다음과 같습니다.

(단위: 천원)

구 분	당분기말		전기말	
	유 동	비유동	유 동	비유동
매입채무	25,518,235	-	25,680,244	-
미지급금	9,370,911	-	9,392,575	-
미지급비용	3,609,635	-	1,939,093	-
예수금	598,416	-	1,044,856	-
수입보증금	513,640	648,639	224,083	728,638
수입보증금 현재가치할인차금	-	(5,990)	-	(6,796)
합 계	39,610,837	642,649	38,280,851	721,842

20. 차입부채

(1) 당분기말과 전기말 현재 차입부채의 내역은 다음과 같습니다.

(단위: 천원)

구 분	당분기말	전기말
단기차입부채:		
단기차입금	233,047,734	256,818,709
유동성장기부채	16,286,831	15,509,588
유동성교환사채	8,259,595	8,114,159
장기차입부채:		
장기차입금	70,153,801	51,487,838
합 계	327,747,961	331,930,294

(2) 당분기말과 전기말 현재 단기차입금과 장기차입금의 내역은 다음과 같습니다.

(단위: 천원)

차입처	구 분	이자율(%)	당분기말	전기말
단기차입금:				
농협은행(주) 외 1개	담보부 수입유산스	0.69	29,653,163	43,014,131
(주)국민은행 외 4개	담보부 외화대출	1.06 ~ 1.43	82,985,499	82,549,920
(주)국민은행 외 7개	무담보 수입유산스	0.59 ~ 1.03	71,209,072	82,286,658
한국수출입은행	무담보 외화대출	1.94 ~ 2.08	44,200,000	43,968,000
(주)우리은행	무담보 원화대출	3.27	5,000,000	5,000,000
합 계			233,047,734	256,818,709
장기차입금:				
(주)국민은행	담보부 시설자금	3.40	2,700,000	2,700,000
(주)하나은행	담보부 외화대출	0.90 ~ 1.12	41,106,000	31,217,280
농협은행(주)	담보부 일반자금	3.00	1,459,990	1,459,990
농협은행(주)	담보부 축산발전기금	3.00	2,694,320	2,694,320
(주)우리은행 외 2개	무담보 수입유산스	0.73 ~ 0.77	10,380,322	10,325,836
(주)우리은행 외 2개	무담보 축산발전기금	3.00 ~ 4.00	25,400,000	15,900,000
한국농어촌공사	해외농업개발자금	1.50	2,700,000	2,700,000
KoFC KDBC-JKL	무보증 교환사채	8.00	8,259,595	8,114,159
소 계			94,700,227	75,111,585
유동성 장기차입부채			(16,286,831)	(15,509,588)
유동성 교환사채(주1)			(8,259,595)	(8,114,159)
합 계			70,153,801	51,487,838

(주1) 조기상환조건에 따라 유동성 교환사채로 분류하였습니다.

(3) 당분기 중 신규로 발행하거나 상환된 차입금 내역은 다음과 같습니다.

(단위: 천원)

구 분	이자율(%)	장부금액	만기(년)
기초		331,930,295	
신규 발행:			
외화단기차입금	2.08	11,087,600	2015
유산스차입금	0.61 ~ 0.71	27,534,553	2015
원화장기차입금	4.00	9,500,000	2017
외화장기차입금	1.11 ~ 1.12	9,648,510	2017
소 계		57,770,663	
상환:			
외화단기차입금		(10,992,000)	2015
유산스차입금		(53,933,605)	2015
소 계		(64,925,605)	2015
기타:			
외상매입금에서 대체(주1)		1,422,367	
교환권조정 변동분		145,436	
환율변동효과		1,404,805	
소 계		2,972,608	
당분기말		327,747,961	

(주1) 당기 중 외상매입금과 수입유산스차입금의 대체금액입니다.

(4) 당분기말 현재 장기차입부채의 연도별 상환계획은 다음과 같습니다.

(단위: 천원)

구 분	1년 미만	1년~2년	2년~3년	3년~4년	합 계
장기차입금	16,286,831	63,042,801	5,161,000	1,950,000	86,440,632
교환사채	8,259,595	-	-	-	8,259,595
합 계	24,546,426	63,042,801	5,161,000	1,950,000	94,700,227

(5) 교환사채

① 당분기말과 전기말 현재 당사가 발행한 교환사채의 내역은 다음과 같습니다.

(단위: 천원)

구 분	만기일	연이자율(%)	당분기말	전기말
1회 무보증 교환사채	2016.6.8	8.00	6,299,280	6,299,280
교환사채상환할증금			2,647,902	2,647,902
교환권조정			(687,587)	(833,023)
합 계			8,259,595	8,114,159

② 상기 교환사채의 발행조건 등은 다음과 같습니다.

사채명	제1회 무기명식 이권부 무보증 교환사채	
용도	시설자금 조달	
발행일/만기일	2011.6.8 / 2016.6.8	
액면이자율	1.00%	
원금상환방법	만기 일시상환	
교환청구기간(주1)	2011년 7월 8일~2016년 5월 8일	
Put 옵션(주2)	행사가능 기간	2013년 6월 8일, 2013년 12월 8일 2014년 6월 8일, 2014년 12월 8일 2015년 6월 8일, 2015년 12월 8일 2016년 6월 8일
	상환금액	2013년 6월 8일 원금의 107.2398%, 2013년 12월 8일 원금의 109.1579% 2014년 6월 8일 원금의 111.1086%, 2014년 12월 8일 원금의 113.1141% 2015년 6월 8일 원금의 115.1535%, 2015년 12월 8일 원금의 117.2502% 2016년 6월 8일 원금의 119.3883%

(주1) 당분기 중 행사된 교환권은 없습니다.

(주2) 사채권자는 사채발행 후 2년이 경과한 시점부터 매 6개월마다 조기상환일에 일시상환할 것을 청구할 수 있습니다.

③ 당분기말 현재 교환대상인 주식의 교환가격 등은 다음과 같습니다.

회 차	1회
교환대상	자기주식
액면가액	500원
1주당 교환가격	5,000원
만기보장수익률	연 8.00%, 6개월 복리

## 21. 기타부채

당분기말과 전기말 현재 기타부채의 내역은 다음과 같습니다.

(단위: 천원)

구 분	당분기말		전기말	
	유 동	비유동	유 동	비유동
선수금	27,347,676	-	28,102,566	-
선수수익	3,353	2,637	3,315	3,482
기타장기종업원급여부채	-	490,591	-	483,983
이연수익(주1)	-	10,320	-	8,324
합 계	27,351,029	503,548	28,105,881	495,789

(주1) 당사는 영업정책의 일환으로 회원적립금제도를 운영하고 있는 바, 동 적립금 부여에 따라 예상되는 미래의 부담액을 매출에서 차감하고 이연수익으로 계상하고 있습니다.

## 22. 기타비유동금융부채

당사의 기타비유동금융부채는 전액 금융보증부채로 구성되어 있으며 당분기와 전기 중 금융보증부채 변동내역은 다음과 같습니다.

(단위: 천원)

구 분	당분기	전기
기초금액	235,638	184,583
증가금액	20,253	64,398
감소금액	-	(13,343)
기말금액	255,891	235,638

당사는 거래농가 대출에 대한 지급보증 등과 관련하여 유사 보증수수료율을 고려하여 금융보증부채로 계상하고 있습니다.

### 23. 종업원급여

(1) 당분기말과 전기말 현재 당사의 확정급여부채 및 기타 종업원급여와 관련된 부채의 내역은 다음과 같습니다.

(단위: 천원)

구 분	당분기말	전기말
미지급비용(연차수당)	498,143	498,143
확정급여부채		
확정급여채무의 현재가치	15,395,432	15,135,291
사외적립자산의 공정가치(-)	(8,818,437)	(8,986,623)
소 계	6,576,995	6,148,668
기타장기종업원급여부채(장기근속포상)	490,592	483,983
합 계	7,565,730	7,130,794

(2) 당분기와 전분기 중 순확정급여부채의 변동내역은 다음과 같습니다.

(단위: 천원)

구 분	확정급여채무		사외적립자산 공정가치		순확정급여부채	
	당분기	전분기	당분기	전분기	당분기	전분기
기초금액	15,135,291	12,324,147	(8,986,623)	(8,869,628)	6,148,668	3,454,519
당기 비용으로 인식:						
당기근무원가	634,169	2,216,177	-	-	634,169	2,216,177
과거근무원가	-	(92,167)	-	-	-	(92,167)
이자원가(수익)	140,928	563,138	(82,027)	(377,754)	58,901	185,384
소 계	775,097	2,687,148	(82,027)	(377,754)	693,070	2,309,394
기타포괄손익으로 인식:						
- 재측정손실	-	1,143,839	-	-	-	1,143,839
- 사외적립자산수익	-	-	34,081	154,142	34,081	154,142
소 계	-	1,143,839	34,081	154,142	34,081	1,297,981
기타:						
납부한 기여금	-	-	-	(840,000)	-	(840,000)
급여 지급	(514,956)	(628,524)	216,132	654,079	(298,824)	25,555
관계사전입(전출)	-	(391,319)	-	292,538	-	(98,781)
소 계	(514,956)	(1,019,843)	216,132	106,617	(298,824)	(913,226)
기말금액	15,395,432	15,135,291	(8,818,437)	(8,986,623)	6,576,995	6,148,668



(3) 당분기와 전분기 중 당사는 확정급여제도 관련 퇴직급여를 아래와 같이 분류하고 있습니다.

(단위: 천원)

구 분	당분기	전분기
매출원가	205,458	169,817
판매비	381,003	324,410
관리비	106,609	105,303
합 계	693,070	599,530

#### 24. 우발부채와 약정사항

(1) 당분기말 현재 당사의 차입금 등 한도 약정현황은 다음과 같습니다.

(단위: 천원,천USD)

제공자	약정내용	원화환산금액		외화금액(외화표시)	
		한도	실행액	한도	실행액
(주)국민은행 외 1개	일반대출	7,700,000	7,700,000	-	-
(주)하나은행 외 5개	일반대출(외화)	168,291,499	168,291,499	USD 152,300	USD 152,300
수협은행 외 1개	기업구매카드	11,500,000	3,070,619	-	-
(주)우리은행 외 8개	수입L/C개설	198,900,000	107,131,080	USD 180,000	USD 96,951
(주)우리은행 외 2개	축산발전기금	29,554,310	29,554,310	-	-
(주)에코캐피탈 외 3개	기타약정(지급보증)	27,990,102	27,554,443	-	-
한국농어촌공사	해외농업개발자금	2,700,000	2,700,000	-	-
(주)한국외환은행	포괄여신한도	19,000,000	4,111,477	USD 17,195	USD 3,721
합 계		465,635,911	350,113,428	USD 349,495	USD 252,972

(2) 당사는 계열화사업과 관련하여 당사의 계열농가 및 일반 양돈농가와 종돈, 자돈, 원재료 판매계약과 규격돈의 매입계약, 금전소비대차계약을 체결하고 있습니다.

(3) 당분기말 현재 영업과 관련하여 당사가 원고인 소송사건 3건(357백만원)과 피고인 소송사건 5건(661백만원)이 계류 중에 있습니다. 소송의 결과는 예측할 수 없으며, 동 소송의 결과가 당사의 재무상태에 중요한 영향을 주지 않을 것으로 예상하고 있습니다.

## 25. 자본금과 자본잉여금

(1) 당분기말과 전기말 현재 자본금의 내역은 다음과 같습니다.

(단위: 천원)

구 분	당분기말	전기말
수권주식수	64,000,000 주	64,000,000 주
발행주식수	36,727,943 주	36,727,943 주
주당액면금액	500원	500원
자본금	18,363,972	18,363,972

(2) 당분기말과 전기말 현재 자본잉여금의 내역은 다음과 같습니다.

(단위: 천원)

구 분	당분기말	전기말
주식발행초과금	82,775,089	82,775,089
자기주식처분이익(주1)	13,496,744	13,496,744
합 계	96,271,833	96,271,833

(주1) 전기 중 교환사채의 교환으로 인하여 발생한 금액입니다.

26. 자본조정 및 기타포괄손익누계액

(1) 당분기말 현재 자기주식 1,993,507주 이외에 의결권이 제한된 주식은 없습니다.

(2) 당사가 자사주식의 가격안정 및 주주가치의 제고 등을 위하여 취득한 자기주식의내역은 다음과 같으며 자기주식 중 보통주 4,929,856주를 대상으로 전기 이전에 교환사채를 발행하였습니다(주석 20 참조). 교환사채의 발행대상을 제외한 자기주식에 대해서는 향후 적절한 시점에 처분할 예정입니다.

(단위: 천원,주)

구 분	취득(처분)주식수	금 액
2004년	700,000	712,101
2005년	1,300,000	1,361,117
2008년	3,663,507	5,616,724
2014년(주1)	(3,670,000)	(4,691,778)
합 계	1,993,507	2,998,164

(주1) 전기 중 교환사채의 교환으로 인하여 감소하였습니다(주석 20 참조).

(3) 당사의 기타포괄손익누계액은 매도가능금융자산평가이익(법인세효과 차감후)으로 당분기말과 전기말 현재 각각 1,660,140천원 및 1,660,140천원입니다.

27. 이익잉여금

당분기말과 전기말 현재 이익잉여금의 내역은 다음과 같습니다.

(단위: 천원)

구 분	당분기말	전기말
법정적립금:		
이익준비금	982,525	982,525
임의적립금:		
기업합리화적립금	84,057	84,057
기타임의적립금	621,965	621,965
소 계	706,022	706,022
미처분이익잉여금	172,210,691	166,992,387
합 계	173,899,238	168,680,934

28. 영업이익

(1) 당분기와 전분기 중 매출액 내역은 다음과 같습니다.

(단위: 천원)

구 분	당분기	전분기
제품매출액	139,079,052	134,991,442
상품매출액	61,934,054	62,089,262
기타매출액	739,796	801,014
생물자산공정가치변동손익	(52,830)	36,258
합 계	201,700,072	197,917,976

(2) 당분기와 전분기 중 매출원가 내역은 다음과 같습니다.

(단위: 천원)

구 분	당분기	전분기
제품매출원가	115,153,040	111,038,895
상품매출원가	57,586,856	59,106,215
기타매출원가	296,271	314,682
합 계	173,036,167	170,459,792

(3) 당분기와 전분기 중 판매비의 내역은 다음과 같습니다.

(단위: 천원)

구 분	당분기	전분기
급여	3,555,022	3,446,786
퇴직급여	381,003	324,410
복리후생비	647,324	784,714
여비교통비	405,587	481,620
통신비	23,284	20,673
수도광열비	13,270	15,240
전력비	61,220	62,441
세금과공과	157,519	163,197
지급임차료	372,725	357,179
수선비	300	4,622
보험료	110,541	109,089
접대비	496,808	412,733
광고선전비	231,519	146,372
보관료	55,504	58,264
운반비	5,051,775	4,811,421
판매수수료	5,021,641	4,532,891
지급수수료	785,593	724,790
차량유지비	572	534
소모품비	199,641	155,742
도서인쇄비	80,832	81,364
회의비	213,372	55,717
교육훈련비	53,939	75,045
판매촉진비	1,326,387	1,351,863
용역비	613,569	569,559
감가상각비	142,291	159,955
경상개발비	15,342	15,122
대손상각비	519,353	412,000
무형자산상각비	49,327	55,037
법률비	19,584	100,378
잡비	-	2,483
합 계	20,604,844	19,491,241

(4) 당분기와 전분기 중 관리비의 내역은 다음과 같습니다.

(단위: 천원)

구 분	당분기	전분기
급여	628,313	616,546
퇴직급여	106,609	105,303
복리후생비	264,635	213,756
여비교통비	61,633	88,518
통신비	48,605	41,618
수도광열비	502	126
전력비	1,250	1,298
세금과공과	80,884	74,897
지급임차료	121,985	132,531
수선비	752	130
보험료	34,678	32,549
접대비	37,074	25,424
지급수수료	260,399	192,360
차량유지비	11,199	12,891
소모품비	10,035	15,009
도서인쇄비	56,782	10,785
회의비	20,868	15,037
교육훈련비	37,230	15,941
용역비	1,465	333
감가상각비	15,203	22,215
무형자산상각비	41,639	14,526
투자부동산상각비	324	324
합 계	1,842,064	1,632,117

## 29. 비용의 성격별 분류

(1) 당분기 중 발생한 비용의 성격별 분류는 다음과 같습니다.

(단위: 천원)

구 분	재고자산의 변동	매출원가 (제조원가)	판매비	관리비	합 계
재고자산(소비용생물자산 포함)	(1,255,563)	-	-	-	(1,255,563)
원재료의 사용액	125,773	108,668,229	-	-	108,794,002
상품매출원가	-	57,586,856	-	-	57,586,856
기타매출원가(투자부동산상각비 등 제외)	-	162,173	-	-	162,173
종업원급여	-	2,138,822	4,583,349	999,557	7,721,728
생물자산상각비	-	3,321	-	-	3,321
감가상각비	-	839,243	142,291	15,203	996,737
투자부동산상각비	-	123,018	-	324	123,342
무형자산상각비	-	11,079	49,327	41,639	102,045
기타비용	-	4,633,216	15,829,877	785,341	21,248,434
합 계	(1,129,790)	174,165,957	20,604,844	1,842,064	195,483,075

(2) 전분기 중 발생한 비용의 성격별 분류는 다음과 같습니다.

(단위: 천원)

구 분	재고자산의 변동	매출원가 (제조원가)	판매비	관리비	합 계
재고자산(소비용생물자산 포함)	741,210	-	-	-	741,210
원재료의 사용액	(1,204,202)	104,282,461	-	-	103,078,259
상품매출원가	-	59,106,215	-	-	59,106,215
기타매출원가(투자부동산상각비 등 제외)	-	179,886	-	-	179,886
종업원급여	-	1,970,531	4,555,910	935,605	7,462,046
생물자산상각비	-	1,965	-	-	1,965
감가상각비	-	697,792	159,955	22,215	879,962
투자부동산상각비	-	124,481	-	324	124,805
무형자산상각비	-	10,315	55,037	14,526	79,878
기타비용	-	4,549,138	14,720,339	659,447	19,928,924
합 계	(462,992)	170,922,784	19,491,241	1,632,117	191,583,150

30. 금융수익과 금융비용

당분기와 전분기 중 금융수익과 금융비용의 내역은 다음과 같습니다.

(단위: 천원)

구 분	당분기	전분기
금융수익:		
이자수익	3,019,126	2,325,586
당기손익인식금융자산처분이익	-	15,383
외환차익	348,315	-
외화환산이익	72,915	125,938
파생상품거래이익	390,752	-
금융수익 소계	3,831,108	2,466,907
금융비용:		
이자비용	(1,182,257)	(1,252,959)
당기손익인식금융자산처분손실	-	(1,346)
당기손익인식금융자산평가손실	-	(102,022)
매도가능금융자산처분손실	(35,049)	-
외환차손	(172,826)	(275,344)
외화환산손실	(1,463,215)	(1,993,991)
파생상품거래손실	(252,774)	-
금융비용 소계	(3,106,121)	(3,625,662)
순금융수익(비용)	724,987	(1,158,755)



### 31. 기타영업외손익

(1) 당분기와 전분기 중 기타영업외수익의 내역은 다음과 같습니다.

(단위: 천원)

구 분	당분기	전분기
임대료수익	807	779
생산용생물자산처분이익	1,233	35,934
유형자산처분이익(주1)	1,817	3,371,917
정부보조금수익	331	338
보험수익	21,862	104,644
금융보증부채환입액	-	13,343
종속기업투자처분이익(주2)	-	1,421,904
잡이익	21,400	27,674
합 계	47,450	4,976,533

(주1) 전분기는 현물출자에 따른 장부가액과 공정가액의 차이입니다(주석 39 참조).

(주2) 전분기 중 현물출자로 취득한 주식의 일부를 당사의 종속기업에 처분함에 따라 발생한 차액입니다(주석 14 참조).

(2) 당분기와 전분기 중 기타영업외비용의 내역은 다음과 같습니다.

(단위: 천원)

구 분	당분기	전분기
소비용생물자산처분손실(주1)	-	274,935
생산용생물자산처분손실	3,080	4,199
생산용생물자산폐기손실	-	14,842
유형자산처분손실(주1)	2,080	1,963,819
기부금	684	16,719
재해손실	41,193	101,356
금융보증부채전입액	20,253	-
잡손실	14,586	23,084
합 계	81,876	2,398,954

(주1) 전분기는 현물출자에 따른 장부가액과 공정가액의 차이입니다(주석 39 참조).

### 32. 법인세비용

법인세비용은 당분기법인세비용에서 과거기간 당분기법인세에 대하여 당분기에 인식한 조정사항, 일시적차이의 발생과 소멸로 인한 이연법인세비용(수익) 및 당분기손익 이외로 인식되는 항목과 관련된 법인세비용을 조정하여 산출하였습니다. 당분기와 전분기 법인세비용의 평균유효세율은 각각 24.08%와 23.02%입니다.

### 33. 주당이익

(1) 당분기와 전분기 기본주당손익 계산내역은 다음과 같습니다.

(단위: 원, 주)

내역	당분기	전분기
보통주 분기순이익	5,244,137,128	5,968,814,700
가중평균유통보통주식수(*)	34,734,436	33,464,436
기본주당순이익	151	178

(\*)가중평균유통보통주식수

(단위: 주)

구분	당분기			전분기		
	주식수	가중치	가중평균 주식수	주식수	가중치	가중평균 주식수
기초 발행보통주식수	36,727,943	90/90	36,727,943	36,727,943	90/90	36,727,943
자기주식	(1,993,507)	90/90	(1,993,507)	(3,263,507)	90/90	(3,263,507)
가중평균유통보통주식수	34,734,436		34,734,436	33,464,436		33,464,436

상법 제350조 3항과 정관에서 정하는 바에 따라 당사의 교환사채에 대한 전환간주일은 그 청구가 속하는 영업연도의 직전 영업연도말이며, 전환간주일(기초)부터 분기말까지를 기본주당이익을 계산하기 위한 보통주식수에 포함하였습니다.

(2) 당분기와 전분기 회석주당손익 계산내역은 다음과 같습니다.

(단위: 원, 주)

내역	당분기	전분기
보통주 분기순이익	5,244,137,128	5,968,814,700
조정:		
교환사채이자비용(세후)	122,046,468	424,858,680
보통주 회석분기순이익	5,366,183,596	6,393,673,380
가중평균유통보통주식수(*)	35,994,292	35,994,292
회석주당순이익	149	178

(\*)가중평균유통보통주식수(회석)

(단위: 주)

구분	당분기			전분기		
	주식수	가중치	가중평균 주식수	주식수	가중치	가중평균 주식수
가중평균유통보통주식수	34,734,436	90/90	34,734,436	33,464,436	90/90	33,464,436
교환사채	1,259,856	90/90	1,259,856	2,529,856	90/90	2,529,856
가중평균유통보통주식수(회석)	35,994,292		35,994,292	35,994,292		35,994,292

### 34. 자본관리

당사의 자본관리 정책은 투자자와 채권자, 시장의 신뢰 및 사업의 향후 발전을 위해 건전한 자본을 유지하는 것입니다. 당사는 총자본과 총부채의 비율을 사용하여 자본을 관리하고 있으며, 당분기말과 전기말의 부채비율은 다음과 같습니다.

(단위: 천원)

구분	당분기말	전기말
부채총계	420,484,551	425,632,191
자본총계	287,197,018	281,978,715
부채비율	146.41%	150.94%

### 35. 위험관리

당사의 금융위험관리 목적과 정책은 2014년 12월 31일로 종료되는 회계연도와 동일합니다.

### 36. 금융상품

#### (1) 금융상품의 범주별 분류 및 공정가치

금융상품의 서열체계를 포함한 금융자산과 금융부채의 장부금액과 공정가치는 다음과 같습니다. 장부금액이 공정가치의 합리적인 근사치이거나, 활성시장에서 공시되는 시장가격이 존재하지 않아 공정가치를 신뢰성 있게 측정할 수 없는 경우에 해당하여 공정가치를 측정하지 않은 금융자산과 금융부채는 기업회계기준서 제1039호에 따라 원가로 측정하였습니다.

#### ① 당분기말

(단위: 천원)

구 분	장부금액						공정가치 수준		
	당기 손익인식 금융상품	대여금 및 수취채권	만기보유 금융자산	매도가능 금융자산	상각후 원가측정 금융부채	합 계	수준 1	수준 2	수준 3
공정가치로 측정되는 금융자산:									
기타금융자산	2,094,164	-	-	-	-	2,094,164	-	2,094,164	-
기타비유동금융자산	-	-	-	6,103,207	-	6,103,207	-	-	6,103,207
공정가치로 측정되지 않는 금융자산:									
현금및현금성자산	-	38,406,445	-	-	-	38,406,445	-	-	-
단기금융상품	-	146,501,000	-	-	-	146,501,000	-	-	-
매출채권및기타채권	-	163,804,991	-	-	-	163,804,991	-	-	-
장기금융상품	-	355,300	-	-	-	355,300	-	-	-
장기매출채권및기타채권	-	97,827,007	-	-	-	97,827,007	-	-	-
기타비유동금융자산	-	-	150,915	34,578	-	185,493	-	-	-
금융자산 합계	2,094,164	446,894,743	150,915	6,137,785	-	455,277,607	-	-	-
공정가치로 측정되지 않는 금융부채:									
매입채무및기타채무	-	-	-	-	(39,112,695)	(39,112,695)	-	-	-
단기차입부채	-	-	-	-	(257,594,160)	(257,594,160)	-	-	-
장기매입채무및기타채무	-	-	-	-	(642,649)	(642,649)	-	-	-
장기차입부채	-	-	-	-	(70,153,801)	(70,153,801)	-	-	-
기타비유동금융부채	-	-	-	-	(255,891)	(255,891)	-	-	-
금융부채 합계	-	-	-	-	(367,759,196)	(367,759,196)	-	-	-

② 전기말

(단위: 천원)

구 분	장부금액							공정가치 수준		
	단기매매 목적	당기 손익인식 금융상품	대여금 및 수취채권	만기보유 금융자산	매도가능 금융자산	상각후 원가측정 금융부채	합 계	수준 1	수준 2	수준 3
공정가치로 측정되는 금융자산:										
기타금융자산	22,944	2,094,164	-	-	-	-	2,117,108	-	2,117,108	-
기타비유동금융자산(주1)	-	-	-	-	6,103,207	-	6,103,207	-	-	6,103,207
공정가치로 측정되지 않는 금융자산:										
현금및현금성자산	-	-	178,196,275	-	-	-	178,196,275	-	-	-
단기금융상품	-	-	4,251,000	-	-	-	4,251,000	-	-	-
매출채권및기타채권	-	-	231,251,901	-	-	-	231,251,901	-	-	-
장기금융상품	-	-	355,300	-	-	-	355,300	-	-	-
장기매출채권및기타채권	-	-	19,363,430	-	-	-	19,363,430	-	-	-
기타비유동금융자산	-	-	-	150,915	108,231	-	259,146	-	-	-
금융자산 합계	22,944	2,094,164	433,417,906	150,915	6,211,438	-	441,897,367	-	-	-
공정가치로 측정되는 금융부채:										
기타금융부채	(287,122)	-	-	-	-	-	(287,122)	-	(287,122)	-
공정가치로 측정되지 않는 금융부채:										
매입채무및기타채무	-	-	-	-	-	(37,782,708)	(37,782,708)	-	-	-
단기차입부채	-	-	-	-	-	(280,442,456)	(280,442,456)	-	-	-
장기매입채무및기타채무	-	-	-	-	-	(721,842)	(721,842)	-	-	-
장기차입부채	-	-	-	-	-	(51,487,838)	(51,487,838)	-	-	-
기타비유동금융부채	-	-	-	-	-	(235,638)	(235,638)	-	-	-
금융부채 합계	(287,122)	-	-	-	-	(370,670,482)	(370,957,604)	-	-	-

(주1) 비상장지분증권으로 외부평가기관의 공정가치 평가결과에 의해 산정되고 있습니다(주석 10 참조).

(2) 당분기와 전분기 중 발생한 금융상품 범주별 손익은 다음과 같습니다.

① 당분기

(단위: 천원)

구 분	단기매매 목적	대여금 및 수취채권	매도가능 금융자산	상각후 원가측정 금융부채	합 계
대손상각비	-	(519,353)	-	-	(519,353)
이자수익	-	3,019,126	-	-	3,019,126
파생상품거래이익	390,752	-	-	-	390,752
외환차익	-	-	-	348,315	348,315
외화환산이익	-	7,818	-	65,097	72,915
이자비용	-	-	-	(1,182,257)	(1,182,257)
매도가능금융자산처분손실	-	-	(35,049)	-	(35,049)
파생상품거래손실	(252,774)	-	-	-	(252,774)
외환차손	-	-	-	(172,826)	(172,826)
외화환산손실	-	-	-	(1,463,215)	(1,463,215)
금융보증부채전입액	-	-	-	(20,253)	(20,253)
순손익	137,978	2,507,591	(35,049)	(2,425,139)	185,381

② 전분기

(단위: 천원)

구 분	당기 손익인식 금융상품	대여금 및 수취채권	만기보유 금융자산	상각후 원가측정 금융부채	합 계
대손상각비	-	(412,000)	-	-	(412,000)
이자수익	-	2,293,777	31,809	-	2,325,586
당기손익인식금융자산처분이익	15,383	-	-	-	15,383
외화환산이익	-	10,820	-	115,118	125,938
이자비용	-	-	-	(1,252,959)	(1,252,959)
당기손익인식금융자산처분손실	(1,346)	-	-	-	(1,346)
당기손익인식금융자산평가손실	(102,022)	-	-	-	(102,022)
외환차손	-	-	-	(275,344)	(275,344)
외화환산손실	-	(1,499)	-	(1,992,492)	(1,993,991)
금융보증부채환입액	-	-	-	13,343	13,343
순손익	(87,985)	1,891,098	31,809	(3,392,334)	(1,557,412)

(3) 신용위험

① 신용위험에 대한 노출

금융자산의 장부금액은 신용위험에 대한 최대노출정도를 나타냅니다. 당사는 현금및현금성 자산을 신용등급이 우수한 금융기관에 예치하고 있어, 금융기관으로부터의 신용위험은 제한적입니다. 당분기말과 전기말 현재 당사의 신용위험에 대한 최대 노출정도는 다음과 같습니다.

(단위: 천원)

구 분	당분기말	전기말
현금및현금성자산(현금시재제외)	38,398,189	178,180,519
단기금융상품	146,501,000	4,251,000
매출채권및기타채권	163,804,991	231,251,901
기타금융자산	2,094,164	2,117,108
장기금융상품	355,300	355,300
장기매출채권및기타채권	97,827,007	19,363,430
기타비유동금융자산	150,915	150,915
합 계	449,131,566	435,670,173

당분기말과 전기말 현재 매출채권및기타채권의 각 지역별 신용위험에 대한 최대 노출정도는 다음과 같습니다.

(단위: 천원)

구 분	당분기말	전기말
국내	252,064,747	241,139,067
해외(인도네시아)	9,567,251	9,476,264
합 계	261,631,998	250,615,331

당분기말과 전기말 현재 매출채권및기타채권의 거래대상별 신용위험에 대한 최대 노출정도는 다음과 같습니다.

(단위: 천원)

구 분	당분기말	전기말
특수관계자	143,569,955	136,580,949
사양가	101,032,476	96,341,117
유통대리점	6,166,159	5,976,020
대형마트	1,960,860	2,505,952
기타	8,902,548	9,211,293
합 계	261,631,998	250,615,331

② 손상차손

당분기와 전기 중 매출채권및기타채권에 대한 대손충당금의 변동내역은 다음과 같습니다.

(단위: 천원)

구 분	당분기	전기
기초금액	2,295,004	1,710,832
대손충당금설정(환입)액	519,353	845,863
대손확정에 따른 제각	-	(282,019)
채권회수	-	20,328
기말금액	2,814,357	2,295,004

연체된 매출채권은 손상된 것으로 간주합니다. 개별적으로 손상징후가 식별가능한 채권은 개별법으로 적절한 대손설정율을 적용하며, 개별적으로 중요하지 않고 유사한 성격별로 분류되는 집합채권은 과거 대손경험율을 고려한 연령분석방법을 적용하여 대손충당금을 설정하고 있습니다. 손상된 채권에 대한 충당금 설정액 및 환입액은포괄손익계산서상 판매비에 포함되어 있습니다.



당분기말과 전기말 현재 당사의 매출채권및기타채권의 연령분석은 다음과 같습니다.

(단위: 천원)

구 분	당분기말			전기말		
	채권잔액	손상금액	장부가액	채권잔액	손상금액	장부가액
만기일미도래	256,819,845	(294,698)	256,525,147	249,057,323	(340,331)	248,716,992
0~3개월 연체	4,694,043	(888,663)	3,805,380	754,705	(154,221)	600,484
4~12개월 연체	1,336,931	(902,524)	434,406	1,386,719	(1,155,767)	230,952
1년 초과	1,595,537	(728,472)	867,065	1,711,588	(644,685)	1,066,903
합 계	264,446,356	(2,814,357)	261,631,998	252,910,335	(2,295,004)	250,615,331

③ 연체되었으나 손상되지 않은 금융자산

당분기말과 전기말 현재 연체되었으나 손상되지 아니한 매출채권및기타채권의 약정회수기 일기준 연령은 다음과 같습니다.

(단위: 천원)

구 분	당분기말	전기말
0~3개월 연체	3,805,380	600,484
4~12개월 연체	434,406	230,952
1년 초과	867,065	1,066,903
합 계	5,106,851	1,898,339

(4) 유동성위험

① 당분기말 현재 금융부채의 계약상 만기는 다음과 같습니다.

(단위: 천원)

구 분	장부금액	계약상 현금흐름	6개월 이내	6~12개월	1~2년	2~5년	5년 초과
비파생금융부채:							
매입채무및기타채무	39,112,695	39,112,695	39,112,695	-	-	-	-
단기차입부채	257,594,160	258,647,085	249,926,646	8,720,439	-	-	-
장기매입채무및기타채무	642,649	648,639	-	-	648,639	-	-
장기차입부채	70,153,801	72,520,070	-	-	64,896,860	7,623,210	-
합 계	367,503,305	370,928,489	289,039,341	8,720,439	65,545,499	7,623,210	-

당분기말 현재 당사가 금융보증계약으로 인해서 부담할 수 있는 보증의 최대금액은 특수관계자에게 제공한 보증을 포함하여 33,899,443천원입니다(주석 18,38 참조).

② 전기말 현재 금융부채의 계약상 만기는 다음과 같습니다.

(단위: 천원)

구 분	장부금액	계약상 현금흐름	6개월 이내	6~12개월	1~2년	2~5년	5년 초과
비파생금융부채:							
매입채무및기타채무	37,782,708	37,782,708	37,782,708	-	-	-	-
단기차입부채	280,442,456	281,641,078	254,894,505	26,746,573	-	-	-
장기매입채무및기타채무	721,842	728,639	-	-	728,639	-	-
장기차입부채	51,487,838	53,173,583	-	-	47,129,855	6,043,728	-
합 계	370,434,844	373,326,008	292,677,213	26,746,573	47,858,494	6,043,728	-

전기말 현재로 당사가 금융보증계약으로 인해서 부담할 수 있는 보증의 최대금액은 특수관 계자에게 제공한 보증을 포함하여 34,344,228천원입니다.

당분기말과 전기말 현재 유동성위험과 관련된 금액은 이자지급액을 포함하고, 상계 약정의 효과는 포함하지 않았습니다. 당사는 이 현금흐름이 유의적으로 더 이른 기간에 발생하거나, 유의적으로 다른 금액일 것으로 기대하지 않습니다.

(5) 환위험

① 환위험에 대한 노출

당사의 환위험에 대한 노출정도는 다음과 같습니다.

(단위: 천원, 천USD)

구 분	당분기말		전기말	
	USD		USD	
	외 화	원화환산액	외 화	원화환산액
현금및현금성자산	15,313	16,920,756	742	815,395
매입채무및기타채무	(260)	(287,467)	(1,294)	(1,422,367)
단기차입부채	(211,075)	(233,237,895)	(229,093)	(251,818,709)
장기차입부채	(41,897)	(46,296,161)	(37,794)	(41,543,117)
재무상태표 순액	(237,919)	(262,900,767)	(267,439)	(293,968,798)
기타금융부채:				
통화선도	-	-	-	(264,178)
순 노출	(237,919)	(262,900,767)	(267,439)	(294,232,976)

당분기와 전기에 적용된 환율은 다음과 같습니다.

(단위: 원)

구 분	평균 환율		기말 환율	
	당분기	전분기	당분기말	전기말
USD	1,100.26	1,069.01	1,105.00	1,099.20

② 민감도분석

당분기말과 전기말 현재 원화의 USD 대비 환율이 높았다면, 당사의 자본과 손익은 감소하였을 것입니다. 이와 같은 분석은 당사가 각 기말에 합리적으로 가능하다고 판단하는 정도의 변동을 가정한 것입니다. 또한, 민감도 분석시에는 이자율과 같은 다른 변수는 변동하지 않는다고 가정하였습니다. 전기에도 동일한 방법으로 분석하였으나 합리적으로 가능하다고 판단되는 환율 변동의 정도는 다릅니다. 구체적인 자본 및 손익의 세전변동금액은 다음과 같습니다.

(단위: 천원)

구 분	당분기말			전기말		
	환율변동	자본	손익	환율변동	자본	손익
원/USD 환율	5% 상승	(13,145,038)	(13,145,038)	5% 상승	(10,733,800)	(10,733,800)
	5% 하락	13,145,038	13,145,038	5% 하락	11,628,200	11,628,200

(6) 이자율위험

① 당분기말과 전기말 현재 당사가 보유하고 있는 이자부 금융상품의 장부금액은 다음과 같습니다.

(단위: 천원)

구 분	당분기말	전기말
고정이자율:		
금융자산	251,314,594	243,284,759
금융부채	(159,456,462)	(174,195,095)
합 계	91,858,132	69,089,664
변동이자율:		
금융자산	33,329,395	36,225,433
금융부채	(168,291,499)	(157,735,200)
합 계	(134,962,104)	(121,509,767)

② 고정이자율 금융상품의 공정가치 민감도 분석

당사는 고정이자율 금융상품을 당기손익인식금융상품으로 처리하고 있지 않으며, 이자율스와 같은 파생상품을 공정가치위험회피회계의 위험회피수단으로 지정하지 않았습니다. 따라서, 이자율의 변동은 손익에 영향을 주지 않습니다.

③ 변동이자율 금융상품의 현금흐름 민감도 분석

보고기간종료일 현재 이자율이 100베이스스포인트 변동한다면, 자본과 손익은 증가 또는 감소하였을 것입니다. 이 분석은 환율과 같은 다른 변수는 변동하지 않는다고 가정하며, 전기에도 동일한 방법으로 분석하였습니다. 구체적인 자본 및 손익의 세전변동금액은 다음과 같습니다.

(단위: 천원)

구 분	손 익		자 본	
	100bp 상승	100bp 하락	100bp 상승	100bp 하락
당분기말:				
변동이자율 금융상품	(1,349,621)	1,349,621	(1,349,621)	1,349,621
전기말:				
변동이자율 금융상품	(1,215,098)	1,215,098	(1,215,098)	1,215,098

(7) 금융자산의 양도

당분기말과 전기말 현재 전체가 제거되지 않은 양도 금융자산과 전체가 제거된 양도 금융자산은 없습니다.

(8) 금융자산과 금융부채의 상계

당분기말과 전기말 현재 상계요건이 적용되거나 실행가능한 일괄상계약정 및 이와 유사한 약정의 적용을 받는 금융자산과 금융부채는 없습니다.

### 37. 현금흐름표

당분기와 전분기 중 영업에서 창출된 현금의 내역은 다음과 같습니다.

(단위: 원)

과 목	당분기	전분기
분기순이익	5,244,137,128	5,968,814,700
가감:		
법인세비용(이익)	1,663,420,867	1,784,835,485
이자비용	1,182,256,890	1,252,958,918
이자수익	(3,019,126,114)	(2,325,585,471)
급여	17,851,901	16,995,237
퇴직급여	693,069,681	599,529,749
생산용생물자산상각비	3,321,170	1,965,348
투자부동산상각비	123,342,349	124,805,392
감가상각비	996,737,837	879,962,384
무형자산상각비	102,045,611	79,878,140
대손상각비	519,352,824	412,000,480
매도가능금융자산처분손실	35,049,171	-
유형자산처분이익	(1,817,182)	(3,371,917,000)
유형자산처분손실	2,080,161	1,963,819,290
생산용생물자산폐기손실	-	14,842,482
생산용생물자산처분손실	3,080,330	4,199,146
생산용생물자산처분이익	(1,233,260)	(35,934,223)
소비용생물자산처분손실	-	274,934,619
소비용생물자산평가손실	52,829,863	-
소비용생물자산평가이익	-	(36,258,202)
금융보증부채전입액	20,253,428	-
금융보증부채환입액	-	(13,342,897)
외화환산손실	1,463,214,895	1,993,990,706
외화환산이익	(72,914,722)	(125,937,980)
지급임차료	52,681,207	26,692,137
임대료수익	(806,661)	(778,957)
재해손실	41,193,443	101,355,696
고객적립금전입액	7,042,420	1,481,265
당기손익인식금융자산평가손실	-	102,022,035
당기손익인식금융자산평가이익	-	(15,383,384)
당기손익인식금융자산처분손실	-	1,345,648
파생상품거래손실	252,773,751	-
파생상품거래이익	(390,751,737)	-
종속기업투자처분이익	-	(1,421,903,698)

영업활동으로 인한 자산부채의변동		
매출채권의감소(증가)	(8,267,972,012)	(4,205,111,638)
미수금의감소(증가)	298,275,802	69,519,999
선급금의감소(증가)	(935,148,600)	(1,150,600,063)
선급비용의감소(증가)	(233,798,058)	(187,965,575)
재고자산의감소(증가)	14,631,055,322	13,122,926,032
소비용생물자산의감소(증가)	(955,113,324)	(900,785,235)
매입채무의증가(감소)	1,794,276,448	6,843,588,173
미지급금의증가(감소)	90,685,513	(4,091,054,149)
미지급비용의증가(감소)	1,713,468,564	1,158,000,172
예수금의증가(감소)	(446,439,375)	(445,757,710)
수입보증금의증가(감소)	339,557,200	202,207,015
선수금의증가(감소)	(754,890,009)	3,246,921,447
장기수입보증금의증가(감소)	(40,000,000)	(175,000,000)
퇴직금의지급	(514,955,730)	(82,808,100)
퇴직금의관계사전입(전출)	-	(187,463,556)
사외적립자산의감소(증가)	216,131,700	331,023,256
기타장기종업원급여부채의증가(감소)	(11,243,980)	(12,041,040)
합 계	15,912,974,712	21,794,986,073

### 38. 특수관계자

#### (1) 지배·종속기업 등 현황

① 당분기말과 전기말 현재 당사의 지배기업은 제일홀딩스(주)(지분율 56.34%)입니다.

② 당분기말과 전기말 현재 당사의 종속기업 현황은 주석 14에서 설명하고 있습니다.

③ 당분기와 전기에 당사와 매출 등 거래 또는 채권·채무 잔액이 있는 관계기업 및 기타 특수관계자는 다음과 같습니다.

구 분	회사명
관계기업	(유)농업회사법인그린피그팜스
기타 특수관계자	농업회사법인봉동(주), 농업회사법인익산(유), 농업회사법인(주)선진한마을, 농업회사법인진천오리인티(유), 제일사료(주), (주)그린바이텍, (주)선진, (주)선진FS, (주)순우리한우, (주)에코캐피탈, (주)엔에스쇼핑, (주)올품, (주)주원산오리, (주)참트레이딩, (주)하림, 한강씨엠(주) 등

(2) 당분기와 전분기 중 특수관계자와의 매출·매입 등 거래내역은 다음과 같습니다.

① 당분기

(단위: 천원)

특수관계 구분	특수관계자명	원재료 매출	상품매출	제품매출	기타매출	투자지분 매각	상품매입	원재료 매입	기타매입
지배기업	제일홀딩스(주)	-	-	-	-	-	-	-	63,910
종속기업	농업회사법인(주)포크랜드	-	256,613	5,524	-	-	706,193	-	-
	농업회사법인팜스원(주)	-	784,734	241,511	11,526	-	1,303,384	-	-
	농업회사법인 팜스코유전자센터(주)	-	-	8,957	1,500	-	-	-	-
	농업회사법인하이팜(주)	-	934,368	7,826	-	-	967,440	-	-
	대성축산영농조합법인	-	137,369	877,310	-	-	1,423,821	-	-
	농업회사법인(주)팜엔코	-	-	53	-	-	-	-	-
	(주)하이포크	-	-	-	18,000	-	437,696	-	-
농업회사법인 하이포크이천농장(주)	-	674,824	2,745,120	-	-	-	3,504,742	-	
관계기업	(유)농업회사법인 그린피그팜스	-	26,241	436,236	-	-	714,608	-	-
기타	농업회사법인봉동(주)	-	670,165	822,334	106,121	-	1,630,955	-	-
	농업회사법인(주)홍림	-	76	98,273	-	-	-	-	-
	농업회사법인 (주)선진한마을	-	-	-	32,405	-	-	-	-
	농업회사법인 진천오리인티(유)	-	82,162	3,799,770	-	-	-	-	-
	제일사료(주)	163,500	-	-	-	-	-	-	115,567
	(주)그린바이텍	-	-	-	-	-	-	258,730	-
	(주)선진	-	187,844	-	35,362	-	187,844	21,348	3,818
	(주)선진FS	-	-	-	-	-	-	-	255
	(주)순우리한우	-	-	-	-	-	48,448	-	1,665
	(주)엔에스쇼핑	-	171,875	-	68	-	-	-	79,409
	(주)울품	-	-	-	-	-	101,910	3,295,027	420,520
	(주)주원산오리	-	-	-	-	-	818	-	3,060
	(주)참트레이딩	-	-	-	-	-	-	493,400	-
(주)하림	-	3,949	59,510	-	-	85,504	140,000	261,632	
(주)선진브릿지랩	-	-	-	-	-	-	-	490	
합 계		163,500	3,930,220	9,102,424	204,982	-	7,608,621	7,713,247	950,326

② 전분기

(단위: 천원)

특수관계 구분	특수관계자명	원재료 매출	상품매출	제품매출	기타매출	투자지분 매각	상품매입	원재료 매입	기타매입
지배기업	제일홀딩스(주)	-	-	-	-	-	-	-	57,643
종속기업	농업회사법인(주)포크랜드	-	308,193	6,100	-	-	764,375	-	-
	농업회사법인팜스원(주)	-	758,224	191,332	11,526	-	1,185,587	-	-
	농업회사법인 팜스코유전자센터(주)	-	-	-	1,500	-	-	-	-
	농업회사법인하이팜(주)	-	744,018	328,777	-	-	1,327,204	-	-
	대성축산영농조합법인	-	213,853	1,125,489	-	4,894,882	1,724,969	-	-
	(주)하이포크	-	-	-	18,000	-	503,127	-	-
	농업회사법인 하이포크이천농장(주)	-	1,754,558	360,145	-	-	1,716,532	-	-
관계기업	(유)농업회사법인 그린피그팜스	-	100,374	336,933	-	-	622,422	-	-
기타	농업회사법인봉동(주)	-	71,913	615,785	106,121	-	990,035	570,043	-
	농업회사법인익산(유)	-	457	43,314	-	-	-	-	-
	농업회사법인 (주)선진한마을	-	-	-	31,830	-	-	-	-
	농업회사법인 진천오리인티(유)	-	28,196	1,932,838	-	-	-	-	-
	제일사료(주)	-	-	-	-	-	-	-	106,966
	(주)그린바이텍	-	-	-	-	-	-	190,979	-
	(주)선진	-	18,360	2,916,924	10,636	-	-	-	-
	(주)선진FS	-	8,760	28,610	-	-	103,690	-	-
	(주)순우리한우	-	-	-	-	-	141,942	-	4,690
	(주)엔에스쇼핑	-	255,703	834	7	-	-	-	54,879
	(주)올품	-	5,457	-	-	-	75,972	3,513,811	361,480
	(주)주원산오리	-	-	-	-	-	674	-	2,057
	(주)참트레이딩	-	2,874	-	-	-	-	598,795	-
	(주)하림	600,000	2,143	760,639	-	-	700,355	-	243,015
	한강씨엠(주)	-	-	-	-	-	7,430	-	-
합 계		600,000	4,273,083	8,647,720	179,620	4,894,882	9,864,314	4,873,628	830,730



(3) 당분기와 전분기 중 특수관계자와의 자금거래 내역은 다음과 같습니다.

① 당분기

(단위: 천원)

특수관계 구분	특수관계자명	자금대여		이자수익	이자비용
		대여	회수		
종속기업	PT하림	-	-	90,987	-
	농업회사법인(주)포크랜드	100,000	-	34,458	-
	농업회사법인팜스원(주)	247,062	-	255,933	-
	농업회사법인팜스코유전자센터(주)	54,000	-	15,252	-
	농업회사법인포크빌(주)	-	-	5,515	-
	농업회사법인하이팜(주)	-	-	2,441	-
	대성축산영농조합법인	450,000	-	189,055	-
	농업회사법인하이포크이천농장(주)	-	-	25,952	-
	(주)하이포크	-	100,000	8,507	-
관계기업	(유)농업회사법인그린피그팜스	116,000	-	188,255	-
기타	농업회사법인봉동(주)	175,025	-	590,412	-
	농업회사법인(주)선진한마을	-	-	-	807
	(주)엔에스쇼핑	-	-	24,204	-
합 계		1,142,087	100,000	1,430,971	807

② 전분기

(단위: 천원)

특수관계 구분	특수관계자명	자금대여		이자수익	현물출자
		대여	회수		
종속기업	PT하림	-	-	65,713	-
	농업회사법인(주)포크랜드	-	-	26,761	-
	농업회사법인팜스원(주)	808,400	-	137,280	-
	농업회사법인팜스코유전자센터(주)	50,000	-	6,997	-
	농업회사법인포크빌(주)	9,000	-	5,198	-
	대성축산영농조합법인	5,240,000	-	32,689	-
	농업회사법인하이포크이천농장(주)	6,158,879	-	21,471	34,729,758
관계기업	(유)농업회사법인그린피그팜스	-	-	174,754	-
기타	농업회사법인봉동(주)	1,282,959	-	458,680	-
	(주)에코캐피탈	-	-	31,808	-
	(주)엔에스쇼핑	-	-	23,398	-
합 계		13,549,238	-	984,749	34,729,758

(4) 당분기말과 전기말 현재 특수관계자에 대한 채권·채무내역은 다음과 같습니다.

① 당분기말

(단위: 천원)

특수관계 구분	특수관계자명	채 권					채 무			
		매출채권 및 미수금	미수수익	장단기 선급비용	장단기 보증금	장단기 대여금	매입채무 및 미지급금	선수금	장단기 선수수익	장단기 수입보증금
지배기업	제일홀딩스(주)	-	-	-	-	-	6,434	-	-	-
종속기업	PT하림	-	1,367,209	-	-	8,200,042	-	-	-	-
	농업회사법인(주)포크랜드	3,084,064	-	-	-	2,832,051	55,191	-	-	-
	농업회사법인(주)팜스원	1,887,733	2,252,842	-	-	15,164,320	378,544	-	-	-
	농업회사법인(주)팜스코유전자센터	3,999	91,192	-	-	906,950	-	-	-	-
	농업회사법인(주)포크빌	49,775	84,754	-	-	324,147	-	-	-	-
	농업회사법인(주)하이팜	4,595,399	-	256,225	1,019,775	-	-	-	-	-
	대성축산영농조합법인	7,348,199	-	-	1,550,067	10,845,800	379,974	-	-	-
	주하이포크	6,600	-	-	-	400,000	77,772	-	-	35,000
	농업회사법인(주)하이포크이천농장	14,295,171	-	1,099,800	1,500,200	1,825,067	226,155	-	-	80,000
관계기업	(유)농업회사법인(주)그린피그팜스	2,422,149	1,107,386	-	-	9,642,750	114,677	-	-	-
기타	농업회사법인(주)봉동	9,441,285	2,511,224	1,279,670	1,746,093	33,993,257	421,713	-	-	-
	농업회사법인(유)익산	-	-	-	-	-	-	-	-	-
	농업회사법인(주)홍림	66,253	-	-	-	-	-	-	-	-
	농업회사법인(주)선진한마을	11,690	-	-	-	-	-	-	5,989	94,011
	제일사료(주)	-	-	-	-	-	42,360	-	-	-
	주그린바이텍	-	-	-	-	-	97,456	-	-	-
	주선진	2,330	-	-	-	-	1,200	-	-	-
	주선진FS	-	-	-	-	-	-	-	-	-
	주순우리한우	-	-	-	-	-	972	-	-	-
	주엔에스쇼핑	57,475	-	131,076	2,911,244	-	36,886	7,960	-	-
	주울품	1,516	-	-	-	-	1,518,432	-	-	-
	주주원산오리	-	-	-	-	-	570	-	-	-
	주창트레이딩	-	-	-	-	-	222,819	-	-	-
	주하림	19,947	-	-	-	-	140,725	-	-	-
합 계	43,293,585	7,414,607	2,766,771	8,727,379	84,134,384	3,721,880	7,960	5,989	209,011	

② 전기말

(단위: 천원)

특수관계 구분	특수관계자명	재 권					재 무				
		매출채권 및 미수금	미수수익	장단기 선금비용	장단기 보증금	장단기 대여금	매입채무 및 미지급금	선수금	장단기 선수수익	미지급비용	장단기 수입보증금
지배기업	제일홀딩스㈜	-	-	-	-	-	1,678	-	-	-	-
종속기업	PT하림	-	1,276,222	-	-	8,200,042	-	-	-	-	-
	농업회사법인(주)포크랜드	3,052,046	-	-	-	2,732,051	-	-	-	-	-
	농업회사법인(주)팜스원	1,631,773	1,996,910	-	-	14,917,258	1,920	-	-	-	-
	농업회사법인(주)팜스원전자센터	-	75,939	-	-	852,950	-	-	-	-	-
	농업회사법인(주)포크빌	49,775	79,239	-	-	324,147	-	-	-	-	-
	농업회사법인(주)하이팜	4,336,000	-	258,666	1,017,334	-	-	-	-	-	-
	농업회사법인(주)하이포크이천농장	11,811,514	-	1,110,451	1,489,549	1,825,067	-	-	9,970	80,000	-
	대성축산영농조합법인	6,335,591	-	-	1,550,067	10,895,800	-	-	-	-	-
(주)하이포크	-	-	-	-	500,000	104,039	-	-	-	35,000	
관계기업	(유)농업회사법인(주)그린피프팜스	2,310,354	919,130	-	-	9,526,750	-	-	-	-	-
기타	농업회사법인(주)봉동	8,319,694	1,933,473	1,292,331	1,733,432	33,818,232	37,635	-	-	-	-
	농업회사법인(주)익산(유)	70,359	-	-	-	-	-	-	-	-	-
	농업회사법인(주)선진한마을	10,693	-	-	-	-	-	6,796	-	93,204	-
	제일사료(주)	-	-	-	-	-	46,298	-	-	-	-
	(주)그린바이텍	-	-	-	-	-	106,403	-	-	-	-
	(주)선진	7,956	-	-	-	-	-	-	-	-	-
	(주)선진FS	31,860	-	-	-	-	31,189	-	-	-	-
	(주)순우리한우	2,055	-	-	-	-	-	-	-	-	-
	(주)엔에스쇼핑	36,484	-	155,279	2,887,041	-	21,524	7,989	-	-	-
	(주)올품	2,560	-	-	-	-	320,732	-	-	-	-
	(주)참트레이딩	-	-	-	-	-	259,717	-	-	-	-
	(주)하림	20,090	-	-	-	-	52,544	-	-	-	-
합 계	38,028,804	6,280,913	2,816,727	8,677,423	83,592,297	983,679	7,989	6,796	9,970	208,204	

(5) 주요경영진에 대한 보상내역은 다음과 같습니다.

(단위: 천원)

구 분	당분기	전분기
단기급여	114,725	168,716
퇴직급여	39,662	50,075
합 계	154,387	218,791

당사의 주요경영진에는 등기임원인 이사(사외이사 포함) 및 감사위원회 위원(감사)을 포함하였습니다.

(6) 당분기말 현재 당사가 특수관계자에게 제공하고 있는 담보의 내역은 다음과 같습니다.

(단위: 천원)

제공한 내용						관련채무	
특수관계 구분	특수관계자명	차입처/ 담보권자	보증내역	관련자산	자산 장부금액	보증액	차입금 잔액
종속기업	농업회사법인 (주)포크랜드	농협은행	시설자금	단기금융상품	301,000	240,300	240,300
			시설자금	장기금융상품	350,000	350,000	250,000
	농업회사법인 하이포크이천농장(주)	농협은행	시설자금	토지	8,758,617	24,004,000	16,841,083
합 계					9,409,617	24,594,300	17,331,383

(7) 당분기말 현재 당사가 특수관계자를 위하여 제공하고 있는 지급보증의 내역은 다음과 같습니다.

(단위: 천원)

특수관계 구분	특수관계자명	차입처/담보권자	설정금액	차입금잔액
종속기업	농업회사법인(주)포크랜드	우리은행	2,400,000	2,000,000
	농업회사법인하이팜(주)	우리은행	4,440,000	3,700,000
	농업회사법인팜스원(주)	농협은행	2,400,000	4,000,000
합 계			9,240,000	9,700,000

(8) 당분기말 현재 당사가 특수관계자로부터 제공받고 있는 담보의 내역은 다음과 같습니다.

(단위: 천원)

제공받은 내용						관련채무	
특수관계 구분	특수관계자명	차입처/ 담보권자	보증내역	관련자산	자산 장부금액	보증액	차입금 잔액
종속기업	농업회사법인하이팜(주)	(주)팜스코	일반자금	토지, 건물, 기계장치 등	6,143,138	6,000,000	-
관계기업	(유)농업회사법인그린피그팜스	(주)팜스코	일반자금		4,531,269	4,000,000	9,642,750
합 계					10,674,407	10,000,000	9,642,750

(8) 전기 중 지배기업의 주요경영진(김홍국)은 당사의 기타특수관계자인 농업회사법인봉동(주)에 대한 채권에 대하여 133억원을 한도로 지급보증할 것을 당사와 약정하였습니다.

### 39. 현물출자에 관한 사항

#### (1) 현물출자의 개요

당사는 전분기 중에 생산성 향상 및 양돈사업 경쟁력 강화를 위하여 2014년 1월 20일 이사회결의를 통하여 농업회사법인하이포크이천농장(주)에 대한 현물출자를 결정하였습니다. 현물출자 대상 법인인 농업회사법인하이포크이천농장(주)의 소재지는 경기도 이천시이며 주요 영업활동은 양돈업입니다.

#### (2) 현물출자의 내용

당사는 현물출자로 인하여 감소된 자산·부채를 공정가액으로 평가하여 처분손익을 인식하였으며 교부받은 주식은 현물출자로 인하여 감소한 자산·부채의 공정가액으로 계상하였습니다. 현물출자로 인하여 감소된 당사의 자산·부채 내역은 다음과 같습니다.

(단위: 천원)

과 목	장부가액	공정가액	처분이익	처분손실
소비용생물자산	1,425,669	1,150,734	-	274,935
유형자산	45,750,926	47,159,024	3,371,917	1,963,819
자산 합계	47,176,595	48,309,758	3,371,917	2,238,754
장기차입부채	13,580,000	13,580,000	-	-
부채 합계	13,580,000	13,580,000	-	-
차감 계	33,596,595	34,729,758	3,371,917	2,238,754

## 6. 기타 재무에 관한 사항

### 채무증권 발행실적

(기준일 : 2015.03.31 )

(단위 : 백만원, %)

발행회사	증권종류	발행방법	발행일자	권면총액	이자율	평가등급 (평가기관)	만기일	상환여부	주관회사
(주)팜스코	회사채	사모	2011.06.08	24,649	8%	-	2016.06.08	부	-
합 계	-	-	-	24,649	8%	-	-	-	-

### 기업어음증권 미상환 잔액

(기준일 : - )

(단위 : 백만원)

잔여만기		10일 이하	10일초과 30일이하	30일초과 90일이하	90일초과 180일이하	180일초과 1년이하	1년초과 2년이하	2년초과 3년이하	3년 초과	합 계
미상환 잔액	공모	-	-	-	-	-	-	-	-	-
	사모	-	-	-	-	-	-	-	-	-
	합계	-	-	-	-	-	-	-	-	-

### 전자단기사채 미상환 잔액

(기준일 : - )

(단위 : 백만원)

잔여만기		10일 이하	10일초과 30일이하	30일초과 90일이하	90일초과 180일이하	180일초과 1년이하	합 계	발행 한도	잔여 한도
미상환 잔액	공모	-	-	-	-	-	-	-	-
	사모	-	-	-	-	-	-	-	-
	합계	-	-	-	-	-	-	-	-

### 회사채 미상환 잔액

(기준일 : 2015.03.31 )

(단위 : 백만원)

잔여만기		1년 이하	1년초과 2년이하	2년초과 3년이하	3년초과 4년이하	4년초과 5년이하	5년초과 10년이하	10년초과	합 계
미상환 잔액	공모	-	-	-	-	-	-	-	-
	사모	6,299	-	-	-	-	-	-	6,299
	합계	6,299	-	-	-	-	-	-	6,299

### 신종자본증권 미상환 잔액

(기준일 : - )

(단위 : 백만원)

잔여만기		1년 이하	1년초과 5년이하	5년초과 10년이하	10년초과 15년이하	15년초과 20년이하	20년초과 30년이하	30년초과	합 계
미상환 잔액	공모	-	-	-	-	-	-	-	-
	사모	-	-	-	-	-	-	-	-
	합계	-	-	-	-	-	-	-	-

### 조건부자본증권 미상환 잔액

(기준일 : - )

(단위 : 백만원)

잔여만기		1년 이하	1년초과 2년이하	2년초과 3년이하	3년초과 4년이하	4년초과 5년이하	5년초과 10년이하	10년초과 20년이하	20년초과 30년이하	30년초과	합 계
미상환 잔액	공모	-	-	-	-	-	-	-	-	-	-
	사모	-	-	-	-	-	-	-	-	-	-
	합계	-	-	-	-	-	-	-	-	-	-

## IV. 감사인의 감사의견 등

1. 회계감사인의 명칭 및 감사의견(검토의견 포함한다. 이하 이 조에서 같다)을 다음의 표에 따라 기재한다.

사업연도	감사인	감사의견	감사보고서 특기사항
제17기 1분기(당기)	한영회계법인	예외사항 없음	“해당사항 없음”
제16기(전기)	삼정회계법인	적정	“해당사항 없음”
제15기(전전기)	삼정회계법인	적정	“해당사항 없음”

2. 감사용역 체결현황은 다음의 표에 따라 기재한다.

사업연도	감사인	내 용	보수	총소요시간
제17기 1분기(당기)	한영회계법인	분기,반기,중간,기말감사,내부회계	115,000	420
제16기(전기)	삼정회계법인	분기,반기,중간,기말감사,내부회계	115,000	1,565
제15기(전전기)	삼정회계법인	반기,중간,기말감사,내부회계	115,000	1,700

\* 제17기 - 감사계약기간 : 2015년 1월 1일 부터 2015년 12월 31일까지  
총보수금액 : ₩ 115,000,000원(VAT별도)

3. 회계감사인과의 비감사용역 계약체결 현황은 다음의 표에 따라 기재한다.

사업연도	계약체결일	용역내용	용역수행기간	용역보수	비고
제17기 1분기(당기)	-	-	-	-	-
제16기(전기)	-	-	-	-	-
제15기(전전기)	-	-	-	-	-

### 나. 내부통제(내부회계)에 관한 사항

제17기 회계감사인은 당사의 내부회계관리제도 운영실태평가보고서를 검토하고 중요성의 관점에서 내부회계관리제도 모범규준의 규정에 따라 작성되지 않았다고 판단하게 하는 점이 발견되지 아니하였다는 의견을 표명하였습니다.

## V. 이사의 경영진단 및 분석의견

당사는 기업공시서식 작성기준에 따라 분.반기보고서의 V. 이사의 경영진단 및 분석의견의 기재는 하지 않습니다.



## VI. 이사회 등 회사의 기관에 관한 사항

### 1. 이사회에 관한 사항

#### (1) 이사회에 관한 사항

##### (가) 이사회 의 권한 내용

- 법령 또는 정관에 정하여진 사항, 주주총회로부터 위임받은 사항, 회사경영의 기본방침 및 업무집행에 관한 중요한 사항을 의결
- 이사의 직무의 집행을 감독

##### (나) 이사후보의 인적사항에 관한 주총 전 공시여부 및 주주의 추천여부

- 정관상 특별한 규정을 두고 있지는 않으나 소집통지서에 선임하고자 하는 이사를 확정하여 이사의 신상명세, 수 및 약력 등을 명기하여 통지함

##### (다) 사외이사후보추천위원회 설치 및 구성 현황

성명	사외이사 여부	비고
정혁진	여	-
이해신	여	-

##### (라) 사외이사 현황

성명	주요경력	최대주주등과의 이해관계	대내외 교육 참여현황	비고
정혁진	현) 법무법인 정진 대표변호사	"해당사항 없음"	-	-
김영모	현) 경제규제행정컨설팅(ERAC) 대표	"해당사항 없음"	-	-
이해신	전) 호원대학교 경영학부 교수	"해당사항 없음"	-	-

※사외이사의 업무지원 조직(부서 또는 팀) : 경영지원팀

(담당자 : 이주화 ☎031) 720-7123)

#### (2) 이사회 의 운영에 관한 사항

##### (가) 이사회 운영규정의 주요내용

별도의 이사회 운영규정은 없고 정관에서 규정하고 있으며 상장회사표준이사회 운영규정을 준용함

- 구성 : 이사
- 의결사항 : 회사업무의 중요사항 의결
- 소집권자 : (대표)이사가 회일 1일전에 통지하여 소집 (이사 및 감사 전원 동의가 있을 경우 소집절차의 생략)
- 결의방법 : 이사 과반수의 출석과 출석이사의 과반수 (결의에 관하여 특별한 이해관계가 있는 자는 의결권을 행사하지 못 함)
- 의사록 작성 : 이사회 의의에 관하여 의사록을 작성하고 의장과 출석한 이사 및 감사가 기명날인 또는 서명하여 본점에 비치

(나) 이사회 의 주요 활동 내역

회차	개최일자	의안내용	가결여부	비고
1	2015-01-02	하나은행 외화차입의 건 거래은행: 하나은행 성남공단지점 -대여금액: 미화 삼백칠십만불 정	가결	-
2	2015-01-02	대여금 지급의 건 거래처: 농업회사법인 봉동(주) -대여금액: 금 이천오백이만오천원 정	가결	-
3	2015-01-02	대여금 지급의 건 거래처: 농업회사법인 봉동(주) -대여금액: 금 일억오천만원 정	가결	-
4	2015-01-02	대여금 지급의 건 거래처: 농업회사법인 팜스코유전자센터(주) -대여금액: 금 이천사백만원 정	가결	-
5	2015-01-02	대여금 지급의 건 거래처: 농업회사법인 팜스코유전자센터(주) -대여금액: 금 삼천만원 정	가결	-
6	2015-01-02	대여금 지급의 건 거래처: 농업회사법인 (주)포크랜드 -대여금액: 금 일억원 정	가결	-
7	2015-01-02	대여금 지급의 건 거래처: 농업회사법인 팜스원(주) -대여금액: 금 이천사백육만일천칠백오십원 정	가결	-
8	2015-01-02	대여금 지급의 건 거래처: 농업회사법인 팜스원(주) -대여금액: 금 일억삼천삼백만원 정	가결	-
9	2015-01-02	대여금 지급의 건 거래처: 대성축산영농조합법인 -대여금액: 금 일억원 정	가결	-
10	2015-02-02	하나은행 외화차입의 건 거래은행: 하나은행 성남공단지점 -대여금액: 미화 이백오십만불 정	가결	-
11	2015-02-02	대여금 지급의 건 거래처: 대성축산영농조합법인 -대여금액: 금 일억원 정	가결	-
12	2015-02-02	대여금 지급의 건 거래처: 대성축산영농조합법인 -대여금액: 금 이억오천만원 정	가결	-
13	2015-02-11	영농조합법인 풍원앞 연대보증의 건 거래은행: 외환은행 성남공단지점 -보증금액: 금 일억이천만원 정	가결	-

14	2015-02-11	하나은행 외화차입의 건 거래은행: 하나은행 성남공단지점 -대여금액: 미화 이백육십만원 정	가결	-
15	2015-02-11	황인용(동원FC)앞 연대보증의 건 거래은행: 외환은행 성남공단지점 - 보증금액: 금 구천육백만원 정	가결	-
16	2015-02-12	제16기 사업년도 정기주주총회 소집에 관한 건 제1호 의안: 제16기 정기 주주총회 소집에 관한 건 제2호 의안: 제16기 (2014.01.01~2014.12.31) 재무제표 승인의 건 제3호 의안: 정관일부 변경의 건(이사회내 위원회의 설치) 제4호 의안: 사내이사 중임의 건 제5호 의안: 사외이사 선임의 건 제6호 의안: 감사위원 선임의 건 제7호 의안: 이사 보수한도 승인의 건 제8호 의안: 전자투표 및 전자위임장제도 도입의 건	가결	-
17	2015-02-12	2014년(16기)회계연도에 대한 내부회계관리제도 설계 및 운영실태 평가 보고 의 건 이사회 보고: 보고자 대표이사 정학상	가결	-
18	2015-02-12	2014년(16기)회계연도에 대한 내부회계관리제도 설계 및 운영실태 평가 보고 의 건 이사회 보고: 보고자 상근감사 정찬길	가결	-
19	2015-02-12	2014년(16기)회계연도에 대한 내부회계관리제도 설계 및 운영실태 평가 보고 의 건 이사회 보고: 보고자 내부회계관리자 이종하	가결	-
20	2015-03-02	대여금 지급의 건 거래처: (유)농업회사법인 그린피그팜스 - 대여금액: 금 일억일천육백만원 정	가결	-
21	2015-03-02	대여금 지급의 건 거래처: 농업회사법인 팜스원(주) - 대여금액: 금 구천만원 정	가결	-
22	2015-03-23	우리은행 사료원료구매자금 차입의 건 거래은행: 우리은행 분당중앙금융센터 - 대여금액: 금 구십오억원 정	가결	-
23	2015-03-23	수출입은행 외화차입금한도 연장의 건 거래은행: 한국수출입은행 수원지점 - 한도금액: 미화 사천만원 정	가결	-
24	2015-03-27	대표이사 재선임의 건 - 대표이사 정학상	가결	-
25	2015-03-27	사외이사후보추천위원회 위원 선임의 건 - 사외이사후보추천위원회 위원 이해신, 정혁진	가결	-
26	2015-03-27	내부거래위원회 위원 선임의 건 -내부거래위원회 위원 이해신, 정혁진, 김영모	가결	-
27	2015-03-31	대여금 연장의 건 거래처: 농업회사법인 봉동(주) - 대여금액: 삼백삼십구억구천삼백이십오만칠천이백삼원 정	가결	-

28	2015-03-31	대여금 연장의 건 거래처: 농업회사법인 팜스원(주) - 대여금액: 일백오십일억육천사백삼십일만구천칠백팔십삼원 정	가결	-
29	2015-03-31	대여금 연장의 건 거래처: 대성축산영농조합법인 - 대여금액: 일백팔억사천오백팔십만원 정	가결	-
30	2015-03-31	대여금 연장의 건 거래처: (유)농업회사법인 그린피그팜스 - 대여금액: 구십육억사천이백칠십사만구천오백오십오원 정	가결	-
31	2015-03-31	대여금 연장의 건 거래처: 농업회사법인(주)포크랜드 - 대여금액: 이십팔억삼천이백오만일천육십원 정	가결	-
32	2015-03-31	대여금 연장의 건 거래처: 하이포크이천농장(주) - 대여금액: 일십팔억이천오백육만칠천칠십구원 정	가결	-
33	2015-03-31	대여금 연장의 건 거래처: 농업회사법인 팜스코유전자센터(주) - 대여금액: 구억육백구십오만원 정	가결	-
34	2015-03-31	대여금 연장의 건 거래처: 농업회사법인 포크빌(주) - 대여금액: 삼억이천사백일십사만육천육백구십원 정	가결	-
35	2015-03-31	대여금 연장의 건 거래처: 농업회사법인 돈앤돈(주) - 대여금액: 칠억이천팔백육십팔만육천삼백일십오원 정	가결	-

(다) 이사회에서의 사외이사의 주요활동내역

회차	개최일자	사외이사 참석인원	비고
1	2015-01-02	1	
2	2015-01-02	1	
3	2015-01-02	1	
4	2015-01-02	1	
5	2015-01-02	1	
6	2015-01-02	1	
7	2015-01-02	1	
8	2015-01-02	1	
9	2015-01-02	1	
10	2015-02-02	1	
11	2015-02-02	1	
12	2015-02-02	1	
13	2015-02-11	1	
14	2015-02-11	1	

15	2015-02-11	1	
16	2015-02-12	0	
17	2015-02-12	0	
18	2015-02-12	0	
19	2015-02-12	0	
20	2015-03-02	1	
21	2015-03-02	1	
22	2015-03-23	1	
23	2015-03-23	1	
24	2015-03-27	3	
25	2015-03-27	3	
26	2015-03-27	3	
27	2015-03-31	2	
28	2015-03-31	2	
29	2015-03-31	2	
30	2015-03-31	2	
31	2015-03-31	2	
32	2015-03-31	2	
33	2015-03-31	2	
34	2015-03-31	2	
35	2015-03-31	2	

## 2. 감사제도에 관한 사항

### (1) 감사제도에 관한 사항

#### 1. 감사위원회

당사는 2015년 3월 27일 주주총회를 통해 감사위원회를 별도로 설치하였으며, 보고서 작성 기준일 현재 감사위원회는 3인(정혁진, 김영모, 이해신)의 사외이사로 구성되어 있습니다.

### (2) 감사위원회

#### 가) 인적사항

성명	주요경력	비고
정혁진	현) 법무법인 정진 대표변호사	사외이사
김영모	현) 경제규제행정컨설팅(ERAC) 대표	사외이사
이해신	전) 호원대학교 경영학부 교수	사외이사

#### 나) 감사위원회의 독립성

##### 1) 회계감사

회계에 관한 장부와 관계서류를 열람하고 재무제표, 동 부속명세서의 검토 및 필요할 경우 실사, 입회, 조회 기타 적절한 감사절차를 적용하여 감사 가능

##### 2) 업무에 관한 감사

이사회 및 기타 중요한 회의에 출석하고 필요시 이사로 부터의 영업에 관한 보고수취 및 중요한 업무에 관한 서류를 열람가능

#### 다) 감사(2015년 2월 11일까지 활동) 및 감사위원회의 주요 활동내용

회차	개최일자	의안내용	가결여부	비고
1	2015-01-02	하나은행 외화차입의 건 거래은행: 하나은행 성남공단지점 -대여금액: 미화 삼백칠십만불 정	가결	-
2	2015-01-02	대여금 지급의 건 거래처: 농업회사법인 봉동주 - 대여금액: 금 이천오백이만오천원 정	가결	-
3	2015-01-02	대여금 지급의 건 거래처: 농업회사법인 봉동주 - 대여금액: 금 일억오천만원 정	가결	-
4	2015-01-02	대여금 지급의 건 거래처: 농업회사법인 팜스코유전자센터(주) - 대여금액: 금 이천사백만원 정	가결	-
5	2015-01-02	대여금 지급의 건 거래처: 농업회사법인 팜스코유전자센터(주) - 대여금액: 금 삼천만원 정	가결	-

6	2015-01-02	대여금 지급의 건 거래처: 농업회사법인 (주)포크랜드 - 대여금액 : 금 일억원 정	가결	-
7	2015-01-02	대여금 지급의 건 거래처: 농업회사법인 팜스원(주) - 대여금액 : 금 이천사백육만일천칠백오십원 정	가결	-
8	2015-01-02	대여금 지급의 건 거래처: 농업회사법인 팜스원(주) - 대여금액 : 금 일억삼천삼백만원 정	가결	-
9	2015-01-02	대여금 지급의 건 거래처: 대성축산영농조합법인 - 대여금액 : 금 일억원 정	가결	-
10	2015-02-02	하나은행 외화차입의 건 거래은행: 하나은행 성남공단지점 -대여금액 : 미화 이백오십만불 정	가결	-
11	2015-02-02	대여금 지급의 건 거래처: 대성축산영농조합법인 - 대여금액 : 금 일억원 정	가결	-
12	2015-02-02	대여금 지급의 건 거래처: 대성축산영농조합법인 - 대여금액 : 금 이억오천만원 정	가결	-
13	2015-02-11	영농조합법인 풍원앞 연대보증의 건 거래은행: 외환은행 성남공단지점 - 보증금액 : 금 일억이천만원 정	가결	-
14	2015-02-11	하나은행 외화차입의 건 거래은행: 하나은행 성남공단지점 -대여금액 : 미화 이백육십만불 정	가결	-
15	2015-02-11	황인용(동원FC)앞 연대보증의 건 거래은행: 외환은행 성남공단지점 - 보증금액 : 금 구천육백만원 정	가결	-
16	2015-03-27	감사위원회 위원장 선임 - 감사위원장 : 이해신 감사위원	가결	-

### 3. 주주의 의결권 행사에 관한 사항

#### 1. 주주의 의결권 행사에 관한 사항

##### (1) 집중투표제의 채택여부

당사는 사업보고서 제출일 현재 집중투표제를 채택하고 있지 않음.

##### (2) 서면투표제 또는 전자투표제의 채택여부

당사는 제16기 주주총회부터 한국예탁결제원 전자투표시스템을 도입했습니다.

##### (3) 소수주주권의 행사여부

행사자	소수주주권	행사 사유	진행 경과	비고
-----	-------	-------	-------	----

		"행사한 내용 없음"		
--	--	-------------	--	--



## VII. 주주에 관한 사항

최대주주 및 특수관계인의 주식소유 현황

(기준일 : 2015.03.31 )

(단위 : 주, %)

성명	관계	주식의 종류	소유주식수 및 지분율				비고
			기 초		기 말		
			주식수	지분율	주식수	지분율	
제일홀딩스(주)	본인	보통주	20,692,662	56.34	20,692,662	56.34	-
김홍국	임원	보통주	71,017	0.19	71,017	0.19	-
계		보통주	20,763,679	56.53	20,763,679	56.53	-
		우선주	0	0	0	0	-

가. 최대주주(제일홀딩스(주)) 연혁

년도	내 용
1960	제일산업주식회사로 상호변경 설립(1/11)
1962	사료제조개시
1963	사료제조 등록허가 국내 제2호
1970	국내최초 펠릿사료 제조, 공급
1972	제일사료주식회사로 상호변경(4/1)
1980	대전공장 신축, 이전(8/25)
1984	연구시험농장운영
1985	경영정보시스템(MIS)도입
1987	기술연구소설립
	후레이크 시설 추가 및 양어사료제조 허가
1988	(주)천호통산과 기업연합 및 천하제일사료 상표사용
	(주)천호통산에서 제일곡산주식회사로 상호변경
1989	기술연구소 확장이전
	탐라사료(주)에 기술이전조인
1991	애완견, 담수 및 해산어용 부상사료 전용
	대전 특수사료공장 준공
1993	네덜란드 카우다이스 바우더사와 기술제휴 조인
1995	ISO 9002 국제품질인증 획득 - 네덜란드 DNV
1996	서울 사육이전(일산빌딩)
1997	"천하제일2005"Vision 선포
	(주)남주산업 인수 제일물산주식회사로 상호변경(1/1)
1998	제일수산 설립(3/14)
	함안 양어사료전용공장 준공(생산능력 : 15톤/시간)

	노사화합대상(노동부)
1999	(주)하림에 기술이전 조인
	(주)금성 사료공장설비 진단
	제일물산(주) 제일사료 합병(3/3)
2000	ISO 9001 국제품질인증획득 - 네덜란드 DNV
	대용유배배합사료 공장등록(대전공장)
	중국위해시 납치사료 및 베트남 새우사료 대리점 개설 및 수출
	제일수산(주) 제일사료 합병(2/1)
2001	사주변경[이회택회장 -> 김홍국회장] (1/19)
	(주)그린사료 기업인수(익산공장) (6/1)
	(주)올품 설립 (8/21)
	(주)순우리 설립 (11/13)
	미국AKEY사와 기술제휴 조인
	식품안전경영대상(한국능률협회컨설팅) : 국내최초 사료부문 최우수상
	신노사문화대상 수상(노동부)
	"천하제일 2006" Vision 선포
	하림그룹 출범 : 회장 김홍국 (12/7)
2002	천하제일사료 총괄사장 김영옥 하림그룹 부회장 취임
	(주)주원산오리 합작 설립 (3/28)
	한국생산성대상(인재개발부문)
	산업평화대상(인천광역시)
	전사적 자원관리(Clics)도입
	익산공장 상호변경 [ (주)그린사료 --> (주)천하제일 ] (9/4)
	ISO 9001 국제품질인증획득 (익산공장)
	HACCP 인증획득(함안공장) - 노르웨이 DNV
	식품안전경영대상(한국능률협회컨설팅) : 국내최초 사료부문 2년연속 최우수상
	재정경제부장관 표창(곡산)
2005	네덜란드 De Heus사와 기술제휴 조인
	농림부 HACCP인증 획득 - 수의과학검역원
	전사적 자원관리(ERP)완성
2006	전공장 HACCP 인증 획득
2007	중국 COFEED 기술 공여
	"천하제일 비전 2011" VISION 선포
	중국 소주하림사료유한공사 설립
2008	도요타 생산방식(TPS) 도입
2009	하림경영시스템(HMS), 하림생산시스템(HPS) 도입
	양어 해외수출 (미국, 일본, 싱가포르)
	하림중앙연구소 통합운영 (대덕테크노밸리)
2010	KER(켄터키 말전문 영양연구소) 브랜드 협약

	모바일 오피스 구축
2011	지주회사체제 출범(투자부문과 사업부문 분할)
	천하제일 사료 연구소 출범식
	윤리경영 선포식
2012	천하제일 사료 창사 50주년
	농수산홀딩스 합병

나. 최대주주의 임원 현황(2015.03.31 현재)

직 위	성 명
대표이사	김홍국
사내이사	윤하운
사내이사	김종배
감사	소경식

다. 주요주주(2015.03.31 현재)

(단위 : 주, %)			
성명(법인명)	주민등록번호 (사업자등록번호)	단수주 지급후	지분율
제일홀딩스(주)	306-81-03054	4,081,991	81.272%
김홍국	-	381,932	7.604%
한국쌈뽕(주)	403-81-60128	346,200	6.893%
(주)올품	129-81-27425	69,509	1.384%
수협중앙회	219-82-01220	29,461	0.587%
(주)경우	229-81-02781	8,408	0.167%
유경산업(주)	211-81-41667	7,219	0.144%
기타	-	97,889	1.949%
합계	-	5,022,609.00	100.000%

라. 재무현황(별도재무제표)

-제54기는 감사(검토) 받지 않은 재무제표임

(단위 : 백만원)

과 목	제54기 1분기	제53기
	(2015.1.1~2015.03.31)	(2014.1.1~2014.12.31)
1. 유동자산	192,363	64,148
2. 비유동자산	498,842	518,088
자산총계	691,205	582,236

1. 유동부채	189,694	131,115
2. 비유동부채	52,081	52,090
부채총계	241,775	183,205
1. 자본금	25,113	25,113
2. 자본잉여금	447,147	396,200
3. 자본조정	(-)287,446	(-)287,446
4. 기타포괄손익누계액	-	-
5. 이익잉여금	264,616	265,164
자본총계	449,430	399,031
부채와자본총계	691,205	582,236

(단위 : 백만원)

과 목	제54기 1분기	제53기
	(2015.1.1~2015.03.31)	(2014.1.1~2014.12.31)
영업수익	609	49,159
영업비용	807	2,531
영업이익	(-)198	46,628
금융손익	(-)1,157	(-)4,759
기타손익	-	(-)17,051
종속기업투자처분손익	(-)949	
계속영업이익	(-)2,304	24,818
법인세비용	-	(-)135
당기순이익	(-)2,304	24,953

(-) : 부의 표시

#### 마. 사업현황

- (1) 자회사의 주식 또는 지분을 취득, 소유함으로써 자회사의 제반 사업내용을 지배, 경영지도, 정리, 육성하는 지주사업
- (2) 자회사 등(손자회사, 증손회사 포함)에 대한 자금 및 업무지원 사업
- (3) 자회사 등에 대한 자금지원을 위한 자금조달 사업
- (4) 자회사 등과 상품 또는 용역의 공동개발, 판매 및 설비, 전산시스템의 공동 활용 등을 위한 사무지원 사업
- (5) 자회사 등의 전산시스템 개발 및 설비제공 이와 관련된 컨설팅업
- (6) 시장조사, 경영자문 및 컨설팅업
- (7) 연구 및 기술개발과 기술정보의 제공업
- (8) 국내외 광고의 대행업과 광고물의 제작 및 매매 등의 광고사업
- (9) 브랜드 및 상표권 등의 지적재산권의 관리 및 라이선스업
- (10) 신기술사업 관련 투자, 관리, 운영사업 및 창업지원사업
- (11) 회사가 보유하고 있는 지식, 정보 등의 운영, 무형자산의 판매 및 용역사업

- (12) 부동산개발,기획,조사,컨설팅용역 등의 부동산업 및 부동산 임대업
- (13) 수출입대행업, 무역대리업을 포함한 수출사업
- (14) 각종 상품의 매매
- (15) 각종 상품의 위탁 및 수탁매매 대리업
- (16) 기술연구 및 용역수탁업
- (17) 교육서비스업
- (18) 해외자원개발사업
- (19) 위 각항에 부대되는 일체의 사업

최대주주 변동내역

(기준일 : 2015.03.31 ) (단위 : 주, %)

변동일	최대주주명	소유주식수	지분율	비고
2008.10.10	농수산홈쇼핑외	20,692,662	67.76	대상홀딩스에서 농수산홈쇼핑으로 최대주주변경
2011.02.28	(주)농수산홀딩스외	26,427,186	83.48	농수산홈쇼핑에서 (주)농수산홀딩스로 최대주주변경
2012.10.15	(주)농수산홀딩스외	20,763,679	56.53	보고의무면제로 인한 자사주 제외
2012.12.31	제일홀딩스(주)외	20,763,679	56.34	(주)농수산홀딩스와 제일홀딩스(주)의 합병

주식 소유현황

(기준일 : 2015.03.31 ) (단위 : 주)

구분	주주명	소유주식수	지분율	비고
5% 이상 주주	제일홀딩스(주)	20,692,662	56.34	-
	(주)팜스코	1,993,507	5.43	자사주
	국민연금공단	4,069,345	11.08	-
우리사주조합		-	-	-

\* 국민연금공단 주식 소유현황은 2015년 4월 3일 임원·주요주주특정증권등 소유상황보고서에 따른 주식수입니다.

소액주주현황

(기준일 : 2014.12.31 ) (단위 : 주)

구분	주주		보유주식		비고
	주주수	비율	주식수	비율	
소액주주	6,637	99.86	11,026,968	30.02	-

◎ 주식사무

정관상 신주인수권의 내용	제10조[신주인수권] ①이 회사의 주주는 신주발행에 있어서 그가 소유한 주식수에 비례하여 신
---------------	--

<p>주의 배정을 받을 권리를 가진다.</p> <p>②제1항의 규정에 불구하고 다음 각호의 경우에는 주주외의 자에게 이사회 결의로 신주를 배정할 수 있다.</p> <ol style="list-style-type: none"> <li>1. 액면총액이 일백억원을 초과하지 않는 범위내에서 신주를 모집하거나 모집을 위하여 인수인에게 인수하게 하는 경우</li> <li>2. 액면총액이 일백억원을 초과하지 않는 범위내에서 일반공모의 방식으로 신주를 발행하는 경우</li> <li>3. 자본시장과 금융투자업에 관한 법률 제165조의 7의 규정에 의하여 우리 사주 조합원에게 신주를 발행하는 경우</li> <li>4. 상법 제340조의 2 및 제542조의 3의 규정에 의하여 주식매수선택권의 행사로 인하여 신주를 발행하는 경우</li> <li>5. 액면총액이 일백억원을 초과하지 않는 범위내에서 자본시장과 금융투자업에 관한 법률 제165조의 16에 의하여 주식예탁증서(DR) 발행에 따라 신주를 발행하는 경우</li> <li>6. 액면총액이 일백억원을 초과하지 않는 범위내에서 회사가 경영상 필요로 외국인투자 촉진법에 의한 외국인투자를 위하여 신주를 발행하는 경우</li> <li>7. 액면 총액이 일백억원을 초과하지 않는 범위내에서 긴급한 자금의 조달을 위하여 국내외 금융기관 또는 기관투자자에게 신주를 발행하는 경우</li> <li>8. 액면 총액이 일백억원을 초과하지 않는 범위내에서 사업상 중요한 기술 도입, 연구개발, 생산.판매.자본제휴를 위하여 그 상대방에게 신주를 발행하는 경우</li> <li>9. 국내외 금융기관의 차입금을 출자전환하기 위하여 국내외 금융기관에게 신주를 발행하는 경우</li> </ol> <p>③제2항 각호의 어느 하나의 방식에 의해 신주를 발행할 경우에는 발행할 주식의 종류와 수 및 발행가격 등은 이사회 결의로 정한다.</p> <p>④주주가 신주인수권을 포기 또는 상실하거나 신주배정에서 단주가 발생하는 경우에 그 처리 방법은 이사회 결의로 정한다.</p>			
결산일	12월 31일	정기주주총회	매 사업연도 종료후 3개월 이내
주주명부폐쇄시기	매년 1월1일 ~ 1월 10일		
주권의 종류	일주권, 오주권, 일십주권, 오십주권, 일백주권, 오백주권, 일천주권, 일만주권		
명의개서대리인	하나은행 증권대행부		
주주의 특전	없음	공고게재신문	한국경제신문

◎ 최근 6개월 간의 주가 및 주식 거래실적

가) 국내증권시장

(단위 :원, 천주)							
종류		10월	11월	12월	1월	2월	3월
보통주	최 고	16,750	16,400	14,400	14,050	14,850	13,900
	최 저	14,000	14,000	12,700	12,300	13,350	12,750
월간거래량		3,755	3,013	2,264	3,155	2,550	2,387

\*당사는 2013년 5월 우선주 존속기간 만료에 따라 우선주를 보통주로 전환하였습니다.

## VIII. 임원 및 직원 등에 관한 사항

### 1. 임원 및 직원의 현황

#### 임원 현황

(기준일 : 2015.03.31 )

(단위 : 주)

성명	성별	출생년월	직위	등기임원 여부	상근 여부	담당 업무	주요경력	소유주식수		재직기간	임기 만료일
								의결권 있는 주식	의결권 없는 주식		
김홍국	남	1957.06	회장	등기임원	상근	대표이사	-현 하림 그룹 회장 -현 팜스코 대표이사	71,017	-	2008.10.10~ 2015.03.31	2017.03.20
정학상	남	1952.03	사장	등기임원	상근	대표이사	-전 (주)애그리브랜드 푸리나코리아/(주)카갈코리아 통합사장 -전 제너시스 BBQ 부회장 -현 팜스코 대표이사	5	-	2009.12.04~ 2015.03.31	2018.03.27
이병권	남	1957.12	이사	등기임원	비상근	이사	-현 선진 대표이사	-	-	2008.10.10~ 2015.03.31	2017.03.20
정혁진	남	1967.08	사외이사	등기임원	비상근	사외이사	-서울대학교대학원 법학과 졸업 -현 법무법인 정진 대표변호사	-	-	2015.03.27~ 2015.03.31	2018.03.27
김영모	남	1963.06	사외이사	등기임원	비상근	사외이사	-서울대학교 법학과 졸업 -현 경제규제행정컨설팅(ERAC) 대표	-	-	2015.03.27~ 2015.03.31	2018.03.27
이해신	남	1943.03	사외이사	등기임원	비상근	사외이사	-한남대학교대학원 경영학과 졸업 -전 호원대학교 경영학부 교수	-	-	2015.03.27~ 2015.03.31	2018.03.27
민동기	남	1958.03	전무	미등기임원	상근	축산계열 컨설팅	문산중합고 졸업 서울대학교 동물자원학	-	-	-	-
이종하	남	1959.07	상무보	미등기임원	상근	축산과학 연구소장	춘천고등학교 졸업 서울대 축산학과 졸업	-	-	-	-
박재호	남	1964.02	이사	미등기임원	상근	마케팅	대구대 경영학과 졸업 서강대학원 마케팅관리	-	-	-	-
노경탁	남	1964.11	이사보	미등기임원	상근	서부영업 본부장	광주인성고등학교 졸업 서울대 축산학과 졸업	-	-	-	-
권천년	남	1959.01	상무	미등기임원	상근	사료사업 본부장	서울대학교 졸업	12	-	-	-
조영필	남	1962.08	이사	미등기임원	상근	계열화사업 본부장	서울대 농업생명학과 졸업	-	-	-	-
신명상	남	1953.04	상무	미등기임원	상근	R&D센터장	건국대 축산가공학 졸업 건국대학원 석사졸업	-	-	-	-
장용주	남	1958.10	상무	미등기임원	상근	해외사업장	서울대 축산학 졸업	-	-	-	-
안윤식	남	1951.06	전무	미등기임원	상근	사료생산 본부장	서울 양정고등학교 졸업 서울대 축산학과 졸업	3,000	-	-	-
이운선	남	1964.08	이사보	미등기임원	상근	축산과학 연구소	영남대 축산학과 졸업	-	-	-	-
홍권식	남	1963.04	이사보	미등기임원	상근	고객경영지원 본부장	중앙대 경영학과 졸업	-	-	-	-
오명호	남	1961.04	이사보	미등기임원	상근	마케팅실장	서울대 수의학과 졸업	-	-	-	-
정호중	남	1966.11	이사보	미등기임원	상근	경영지원실장	전남대학교 법학과 졸업	-	-	-	-
박정수	남	1967.03	이사보	미등기임원	상근	동부영업 본부장	건국대학교 축산학과 졸업	-	-	-	-



전세기	남	1969.09	이사보	미등기임원	상근	경영지원	원광대학교 무역학과 졸업	-	-	-	-
김승구	남	1965.02	이사보	미등기임원	상근	중부영업 본부장	중앙대학교 축산학과 졸업	-	-	-	-
최경선	남	1960.07	이사보	미등기임원	상근	육가공사업 본부장	건국대학교 축산학과 졸업	-	-	-	-
유영철	남	1968.02	이사보	미등기임원	상근	신선식품사업 본부장	강원대 축산경영학 졸업 고려대학원 경제학 졸업	-	-	-	-
신호림	남	1966.09	이사보	미등기임원	상근	구매팀장	성균관대학교 경영학 졸업	-	-	-	-

## 직원 현황

(기준일 : 2015.03.31 )

(단위 : 백만원)

사업부문	성별	직원 수				평균 근속연수	연간급여 총액	1인평균 급여액	비고
		정규직	계약직	기 타	합 계				
본사	남	27	1	-	28	8	445	16	-
본사	여	7	-	-	7	5	52	7	-
사료	남	196	-	-	196	12	2939	15	-
사료	여	30	-	1	31	6	189	6	-
계열	남	43	-	-	43	10	531	12	-
계열	여	3	1	-	4	8	28	7	-
신선식품	남	75	4	1	80	10	847	11	-
신선식품	여	10	3	1	14	6	80	6	-
육가공	남	31	-	-	31	4	342	11	-
육가공	여	6	-	-	6	4	40	7	-
애견	남	2	2	-	4	4	32	8	-
애견	여	1	-	-	1	5	7	7	-
합 계		431	11	3	445	10	5,532	12	-

## 2. 임원의 보수 등

<이사·감사 전체의 보수현황>

### 1. 주주총회 승인금액

(단위 : 백만원)

구 분	인원수	주주총회 승인금액	비고
17기 이사보수한도액	6	1,000	-

※ 상기 주주총회승인금액은 제 16기 정기주주총회(2015.03.27) 시 승인 금액임

### 2. 보수지급금액

(단위 : 백만원)

구 분	인원수	보수총액	1인당 평균보수액	비고
-----	-----	------	-----------	----

등기이사	3	109	36	-사외이사, 감사위원회 위원 제외
사외이사	3	-	-	-
감사위원회 위원 또는 감사	3	6	2	-감사위원회는 전원사외이사로 구성됨
계	6	115	19	-

※ 인원수는 2015년 3월 31일 현재 기준임

※ 2015년 3월 27일 제16기 주주총회에서 감사위원회 위원이 선임됨에 따라 그 전까지 활동하던 감사(1명)의 보수액을 "감사위원회 위원 또는 감사"의 보수총액에 합산함

※ 감사위원회는 전원사외이사로 구성되어 있기 때문에 보수총액에서 제외함

※ 1인당 평균보수액은 보수총액을 2015년 3월 31일 기준 인원수로 나누어 나누어 계산함

<이사·감사의 개인별 보수현황>

\*개인별 보수액이 5억원을 넘지 않아 해당사항 없습니다.

1. 개인별 보수지급금액

(단위 : 백만원)

이름	직위	보수총액	보수총액에 포함되지 않는 보수
-	-	-	-

2. 산정기준 및 방법

## IX. 계열회사 등에 관한 사항

### (1). 계열회사의 현황

1) 기업집단의 명칭: 하림

2) 기업집단에 소속된 회사

상장여부	회사명	업종	설립월
코스닥	(주)하림	축산물가공	1990년 10월
상장	(주)선진	양돈	1997년 08월
상장	(주)팜스코	사료제조	1999년 10월
코스닥	(주)하림홀딩스	지주사업	2011년 01월
비상장	제일홀딩스(주)	지주사업	2011년 01월
비상장	제일사료(주)	사료제조, 판매	1962년 04월
비상장	(주)주원산오리	음식료제조	2002년 03월
비상장	(주)그린바이텍	단미사료제조	1999년 01월
비상장	(주)올품	음식료제조	2001년 08월
비상장	(유)명보쇼핑	생필품도소매	1991년 01월
비상장	(유)하림유통	육계도소매	1993년 01월
비상장	한강씨엠(주)	육계가공업	1994년 12월
비상장	(주)엔에스쇼핑	TV홈쇼핑	2001년 06월

\*기타 계열사현황: 농업회사법인(주)한숲, 농업회사법인(주)순우리한우, 농업회사법인봉동(주), (주)한스컨버전스, 농업회사법인(주)선진한마을, (주)유전자원농업회사법인, (주)제일종축농업회사법인, (주)선진에프에스, (주)선진햄, (주)선진미트농업회사법인, (주)선진미트아카데미, 농업회사법인(주)봉화, (주)보람농업회사법인, (주)청운 농업회사법인, 농업회사법인포크빌(주), 농업회사법인(주)포크랜드, 농업회사법인 팜스원(주), 농업회사법인 하이팜(주), (유)농업회사법인 그린피그팜스, 농업회사법인 (주)한사랑, 대성축산영농조합법인, (주)에코캐피탈, 농업회사법인 피그앤그린(주), (주)참트레이딩, 농업회사법인팜스코유전자센터(주), (주)글로트라, 농업회사법인 (주)봉화제네틱스, (주)하이포크, (주)하림식품, 농업회사법인하이포크농장(주), (주)디디에프앤비, 한국썸벤(주), (주)선진브릿지랩, (주)경우, (주)동림건설, 농업회사법인(주)익산, 농업회사법인(유)에이치비씨, 농업법인 진천오리인티(유), 농업회사법인(주)늘푸른, (주)맥시칸, (주)하림애니멀클리닉, (주)에코랜드, (주)엠케이, (주)하모니인베스트먼트, (주)에스지씨인베스트먼트, 농업회사법인(주)팜엔코, 농업회사법인(주)봉산지피, (주)피엔피축산, 농업회사법인(주)봉산지피

3) 관계회사 및 지분현황(2015.03.31)

피투자회사 투자회사	제일 사료(주)	제일 홀딩스(주)	(주)그린바 이텍	(주)명보쇼 핑	(주)선진	(주)에코캐 피탈	(주)엔에스쇼 핑	(주)팜스코	(주)하림	(주)하림유통	(주)하림홀 딩스
제일홀딩스(주)	100.00%	81.27%		100.00%	49.49%	46.67%		56.34%	47.84%	100.00%	67.78%
(주)하림홀딩스			81.01%			53.33%	40.71%				3.62%

4) 당사는 공정위에서 발표한 2015년 4월 기준(2015.05.01 보도) 대기업 집단 소속회사에 지정되어 있지 않습니다.

5) 타회사 임원을 겸임하고 있는 이사 현황

성명	회사명	직책	선임시기
김홍국	제일홀딩스(주)	대표이사	2013-03-30
	(주)하림홀딩스	대표이사	2013-03-28
	(주)하림	대표이사	2011-01-04
	한강씨엠(주)	이사	2011-03-23
	(주)주원산오리	이사	2012-09-01
	농업법인 진천오리인티(유)	이사	2003-03-28
	제일사료(주)	이사	2011-01-04
	농업회사법인봉동(주)	이사	2013-05-22
	(주)엔에스쇼핑	이사	2011-03-29
	농업회사법인 (주)선진한마을	이사	2010-09-11
	(주)제일종축 농업회사법인	이사	2013-03-22
	(주)선진	이사	2011-01-04
	(주)보람농업회사법인	이사	2013-03-22
	대성축산 영농조합법인	이사	2010-12-21
	농업회사법인팜스원(주)	이사	2013-05-22
	(주)에코캐피탈	이사	2013-04-27
	(주)하림식품	이사	2013-11-07
	농업회사법인(주)늘푸른	이사	2014-01-24
이범권	(주)하림홀딩스	이사	2012-12-28
	(주)선진	대표이사	2011-01-04
	(주)선진에프에스	이사	2011-03-18
	(주)선진행	이사	2012-03-26
	(주)선진미트아카데미	이사	2013-03-22
	농업회사법인 (주)봉화제네틱스	이사	2012-06-07

타법인출자 현황

(기준일 : 2015.03.31 )

(단위 : 천원, 주, %)

법인명	최초취득일자	출자 목적	최초취득금액	기초잔액			증가(감소)		기말잔액			최근사업연도 재무현황	
				수량	지분율	장부	취득(처분)	평가	수량	지분율	장부	총자산	당기

						가액	수량	금액	손익			가액		순손익
팜스원(주) (비상장)	2009.04.07	지분투자	20,000	462,455	90.00%	5,235,989	-	-	-	462,455	90.00%	5,235,989	23,733,421	-199,211
(유)그린 피그팜스 (비상장)	2009.02.05	지분투자	588,000	49,000	49.00%	588,000	-	-	-	49,000	49.00%	588,000	7,805,058	-190,879
(주)포크랜드 (비상장)	2009.08.27	지분투자	1,050,000	250,000	50.00%	1,250,000	-	-	-	250,000	50.00%	1,250,000	6,786,865	-110,616
포크빌(주) (비상장)	2009.08.27	지분투자	1,126,000	325,400	89.99%	1,627,000	-	-	-	325,400	89.99%	1,627,000	2,105,300	-6,226
하이팜(주) (비상장)	2010.04.14	지분투자	1,100,607	35,000	46.66%	1,100,607	-	-	-	35,000	46.66%	1,100,607	10,325,323	-96,502
하이팜(주) (비상장)	2010.04.14	지분투자	786,148	25,000	100.00%	786,147	-	-	-	25,000	100.00%	786,147	10,325,323	-96,502
대성축산 영농조합법인 (비상장)	2010.10.21	지분투자	4,268,000	18,410	96.89%	4,263,369	-	-	-	18,410	96.89%	4,263,369	28,576,831	-224,573
PT하림 (비상장)	2009.12.07	지분투자	355,367	3,608,504	99.97%	4,187,767	-	-	-	3,608,504	99.97%	4,187,767	8,390,547	-368,597
하림USA (비상장)	2011.08.23	지분투자	3,913,049	477,011	18.97%	6,103,207	-	-	-	477,011	18.97%	6,103,207	69,488,360	-309,564
(주)하이포크 (비상장)	2013.02.07	지분투자	1,000,000	100,000	100.00%	1,000,000	-	-	-	100,000	100.00%	1,000,000	1,849,002	30,168
하이포크 이천농장(주) (비상장)	2014.02.03	지분투자	34,729,758	539,983	90.00%	31,255,333	-	-	-	539,983	90.00%	31,255,333	71,465,918	183,257
농업회사법인 (주)팜앤코 (비상장)	2014.09.18	지분투자	860,000	180,000	86.00%	900,000	-	-	-	180,000	90.00%	900,000	959,800	-19,032
합 계				6,070,763	-	58,297,419	-	-	-	6,070,763	-	58,297,419	231,486,425	-1,311,775

\* 당사는 하이팜(주)에 대하여 보통주 46.66%, 우선주 100%를 보유하고 있으며, 우선주는 의결권이 없습니다.

## X. 이해관계자와의 거래내용

### 1. 최대주주등과의 거래내용

#### 가. 가지급금 및 대여금(유가증권 대여 포함)내역

(단위 :천원 )								
성명 (법인명)	관계	계정과목	변 동 내 역				미수 이자	비고
			기초	증가	감소	당반기말		
			"해당	사항	없음"			
합 계								

#### 나. 담보제공 내역

(단위 :천원 )						
성명 (법인명)	관 계	거 래 내 역				비 고
		기 초	증 가	감 소	당반기말	
		"해당	사항	없음"		
합 계						

#### 다. 채무보증 내역

(단위 :백만원 )						
성명 (법인명)	관 계	거 래 내 역				비 고
		기초	증가	감소	당반기말	
		"해당	사항	없음"		
합 계					-	

#### 라. 출자 및 출자지분 처분내역

(단위 :천원 )							
성명 (법인명)	관 계	출자 및 출자지분 처분내역					비 고
		출자지분의 종류	거 래 내 역				
			기 초	증 가	감 소	당반기말	
			"해당	사항	없음"		
합 계							

#### 마. 유가증권 매수 또는 매도 내역

(단위 :백만원 )

성명 (법인명)	관 계	거 래 내 역					비 고
		유가증권의 종류	매수	매도	누계	매매손익	
			"거래내역	없음"			
합 계							

바. 부동산 매매 내역

(단위 :백만원 )

성명 (법인명)	관 계	부 동 산 매 매 내 역				매매손익	비 고
		부동산의 종류	금 액				
			매수	매도	누계		
			"해당사항	없음"			
합 계							

사. 영업 양수·도 내역

(단위 :백만원 )

성명 (법인명)	관 계	양 수 · 도 내 역					비 고
		목적물	양수·도 목적	양수·도 일자	금액		
					양수가액	양도가액	
			"거래내역	없음"			
합 계							

아. 자산양수·도 내역

(단위 :백만원 )

성명 (법인명)	관 계	양 수 · 도 내 역					비 고
		목적물	양수·도 목적	양수·도 일자	금액		
					양수가액	양도가액	
			"거래내역	없음"			
합 계							

자. 장기공급계약 등의 내역

(단위 :백만원 )

성 명	관 계	거 래 내 용				비 고
		종류	기간	물품·	금액	

				서비스명		
			"거래내역	없음"		
합 계						

2. 주주(최대주주 등 제외)·임원·직원 및 기타 이해관계자와의 거래내용  
 "III. 재무에 관한 사항 주석을 참고하시기 바랍니다."



## XI. 그 밖에 투자자 보호를 위하여 필요한 사항

견질 또는 담보용 어음·수표 현황

(기준일 : )

(단위 : )

제 출 처	매 수	금 액	비 고
은 행	-	-	-
금융기관(은행제외)	-	-	-
법 인	-	-	-
기타(개인)	-	-	-

사모자금의 사용내역

(기준일 : 2015.03.31 )

(단위 : 백만원)

구 분	납입일	납입금액	자금사용 계획	실제 자금사용 현황	차이발생 사유 등
증권시장상장	2011.06.08	25,351	25,351	25,351	-
교환사채발행	2011.06.08	24,649	24,649	24,649	-

사모자금집행금액은 모두 시설자금으로 사용되었으며 사용내역은 다음과 같습니다.

구 분	2011	2012	합계
사료	4,988	4,969	9,957
계열	3,491	34,669	38,160
신선육	473	578	1,051
애견	542	290	832
합 계	9,494	40,506	50,000

외국지주회사의 자회사 현황

(기준일 : )

(단위 : )

구 분	A지주회사	B법인	C법인	D법인	...	연결조정	연결 후 금액
매출액						( )	
내부 매출액	( )	( )	( )	( )	( )		-
순 매출액						-	
영업손익						( )	
계속사업손익						( )	

당기순손익						( )	
자산총액						( )	
부채총액						( )	
자기자본						( )	
자본금						( )	
감사인						-	
감사·검토 의견						-	
비 고							

## 1. 주주총회의사록 요약

주총일자	안 건	결의내용	비 고
제16기 주주총회 (2015.03.27)	1. 제16기 별도 및 연결재무제표 승인의 건 2. 정관일부 변경의 건(이사회내 위원회의 설치) 3. 사내이사 중임의 건 4. 사외이사 선임의 건 5. 감사위원 선임의 건 6. 이사 보수한도 승인의 건 : 10억원	원안가결	-

## 2. 우발채무 등

### 가. 지급보증내역

(단위 : 원)							
채무자	채권자	채무금액	채무보증금액			보증기간	비고
			전기말	당분기말	증감		
푸른농장(이남주)	에코캐피탈	-	9,161,343	-	-9,161,343	2015-02-15	-
영농조합법인애니웰팜	에코캐피탈	50,000,000	50,000,000	50,000,000	-	2015-04-16	-
천하양돈(이경섭)	에코캐피탈	300,000,000	300,000,000	300,000,000	-	2015-05-22	-
대상사료야로특약점(이은숙)	에코캐피탈	4,000,000	10,000,000	4,000,000	-6,000,000	2015-05-30	-
덕인농장(김순숙)	에코캐피탈	27,764,883	53,800,135	27,764,883	-26,035,252	2015-06-11	-
영재농장(이영범)	에코캐피탈	-	20,544,763	-	-20,544,763	2015-06-16	-
팜스코(엄기웅)	에코캐피탈	39,723,931	45,573,931	39,723,931	-5,850,000	2015-06-29	-
팜스코(엄기웅)	에코캐피탈	213,500,000	229,250,000	213,500,000	-15,750,000	2015-06-29	-
팜스코(엄기웅)	에코캐피탈	317,200,000	340,600,000	317,200,000	-23,400,000	2015-06-29	-
정자일목장	에코캐피탈	8,000,000	14,000,000	8,000,000	-6,000,000	2015-07-06	-
풍원농장(이병만)	에코캐피탈	540,000,000	570,000,000	540,000,000	-30,000,000	2015-07-17	-
해운농장(이훈선)	에코캐피탈	400,000,000	-	400,000,000	400,000,000	2015-07-27	-
성흥축산(김재경)	에코캐피탈	30,113,602	61,792,737	30,113,602	-31,679,135	2015-07-31	-
성보농장(권정순)	에코캐피탈	26,400,000	43,200,000	26,400,000	-16,800,000	2015-08-14	-
대원농장(윤계옥)	에코캐피탈	-	50,000,000	-	-50,000,000	2015-10-03	-
성보농장(강상현)	에코캐피탈	-	65,600,000	-	-65,600,000	2015-12-07	-
일출농장(이창원)	에코캐피탈	74,400,000	99,600,000	74,400,000	-25,200,000	2015-12-28	-
해우농장(이종해)	에코캐피탈	33,000,000	42,000,000	33,000,000	-9,000,000	2016-02-28	-
제일양돈단지현수농장(김준수)	에코캐피탈	66,666,680	83,333,345	66,666,680	-16,666,665	2016-03-02	-

성아축산(박천재)	예코캐피탈	900,000,000	900,000,000	900,000,000	-	2016-03-13	-
두곡농장(김영석)	예코캐피탈	108,410,000	133,400,000	108,410,000	-24,990,000	2016-04-13	-
한빛농장(박일창)	예코캐피탈	35,000,000	35,000,000	35,000,000	-	2016-04-24	-
황우농장(박종길)	예코캐피탈	65,000,000	80,000,000	65,000,000	-15,000,000	2016-04-24	-
앞서가는농장(장희곤)	예코캐피탈	-	845,000,000	-	-845,000,000	2016-05-02	-
대상사료경산특약점(장영술)	예코캐피탈	-	164,000,000	-	-164,000,000	2016-06-02	-
금능축산(양완석)	예코캐피탈	135,746,402	141,746,402	135,746,402	-6,000,000	2016-06-27	-
희원농장(김영란)	예코캐피탈	260,000,000	290,000,000	260,000,000	-30,000,000	2016-08-21	-
호암농장(백영순)	예코캐피탈	450,000,000	500,000,000	450,000,000	-50,000,000	2016-09-16	-
유성농장(김동윤)	예코캐피탈	81,000,000	87,000,000	81,000,000	-6,000,000	2016-11-04	-
팜스코 서경특약점(변덕환)	예코캐피탈	292,000,000	295,000,000	292,000,000	-3,000,000	2017-01-28	-
미리내축산(김기환)	예코캐피탈	460,000,000	475,000,000	460,000,000	-15,000,000	2017-01-28	-
영농조합법인애니웰팜	예코캐피탈	120,000,000	180,000,000	120,000,000	-60,000,000	2017-01-30	-
두성목장(한두현)	예코캐피탈	145,840,000	-	145,840,000	145,840,000	2017-02-17	-
우일축산(이종태)	예코캐피탈	271,000,000	280,000,000	271,000,000	-9,000,000	2017-02-20	-
영지축산(최희주)	예코캐피탈	690,000,000	750,000,000	690,000,000	-60,000,000	2017-03-11	-
팜스코(엄기웅)	예코캐피탈	112,000,004	126,000,002	112,000,004	-13,999,998	2017-03-21	-
우림사료(박해진)	예코캐피탈	144,000,000	155,000,000	144,000,000	-11,000,000	2017-03-23	-
영농조합법인 애니웰팜	예코캐피탈	60,000,000	70,000,000	60,000,000	-10,000,000	2017-03-28	-
팜스코(엄기웅)	예코캐피탈	66,666,670	74,666,668	66,666,670	-7,999,998	2017-04-14	-
무지개사료한수풀상당소(변기 관)	예코캐피탈	80,000,000	86,000,000	80,000,000	-6,000,000	2017-04-21	-
영축축산(김충범)	예코캐피탈	372,000,000	384,000,000	372,000,000	-12,000,000	2017-07-25	-
유명농장(김민경)	예코캐피탈	558,000,000	576,000,000	558,000,000	-18,000,000	2017-07-25	-
도란도란목장(김주섭)	예코캐피탈	96,670,000	-	96,670,000	96,670,000	2017-08-25	-
가나안목장(엄인혁)	예코캐피탈	200,000,000	200,000,000	200,000,000	-	2017-12-12	-
은성농장(장석진)	예코캐피탈	285,000,000	300,000,000	285,000,000	-15,000,000	2017-12-18	-
칠성양돈(송성혁)	예코캐피탈	795,000,000	800,000,000	795,000,000	-5,000,000	2017-12-18	-
선미농장(배성봉)	예코캐피탈	300,000,000	400,000,000	300,000,000	-100,000,000	2017-12-23	-
대동축산특약점(배철진)	예코캐피탈	30,000,000	-	30,000,000	30,000,000	2018-01-16	-
명훈농장(강경진)	예코캐피탈	235,000,000	244,000,000	235,000,000	-9,000,000	2018-01-17	-
샘농장(김영찬)	예코캐피탈	70,000,000	-	70,000,000	70,000,000	2018-02-03	-
청호농장(김기선)	예코캐피탈	300,000,000	-	300,000,000	300,000,000	2018-02-03	-
재운목장(정동섭)	예코캐피탈	200,000,000	-	200,000,000	200,000,000	2018-02-27	-
주사랑농장(전정일)	예코캐피탈	200,000,000	-	200,000,000	200,000,000	2018-03-11	-
팜스코(엄기웅)	예코캐피탈	220,000,000	-	220,000,000	220,000,000	2018-03-12	-
지도양돈영농조합법인(최종욱)	예코캐피탈	450,000,000	-	450,000,000	450,000,000	2018-03-26	-
한솔양계장(황한솔)	예코캐피탈	500,000,000	-	500,000,000	500,000,000	2019-02-25	-
두산목장(장치범)	예코캐피탈	1,000,000,000	-	1,000,000,000	1,000,000,000	2021-03-20	-
은성수(은성축산)	외환은행 성남공단	650,000,000	650,000,000	650,000,000	-	2015-09-23	-
이희선(황남우양돈)	외환은행 성남공단	275,000,000	290,000,000	275,000,000	-15,000,000	2015-10-08	-
이형식(드림팜스)	외환은행 성남공단	150,000,000	150,000,000	150,000,000	-	2015-10-27	-
충무농업회사법인(주)	외환은행 성남공단	650,000,000	650,000,000	650,000,000	-	2015-10-27	-
오경희(계림축산)	외환은행 성남공단	300,000,000	300,000,000	300,000,000	-	2015-11-05	-
윤창영농조합법인	외환은행 성남공단	380,000,000	395,000,000	380,000,000	-15,000,000	2015-11-20	-
오한철(봄가을농장)	외환은행 성남공단	91,000,000	100,000,000	91,000,000	-9,000,000	2015-12-26	-
황인용(동원FC)	외환은행 성남공단	80,000,000	-	80,000,000	80,000,000	2016-03-13	-
영농조합법인(주)풍원	외환은행 성남공단	100,000,000	-	100,000,000	100,000,000	2016-03-23	-
농업회사법인(주)포크랜드	우리은행	1,760,000,000	2,000,000,000	1,760,000,000	-240,000,000	2016-01-24	-
농업회사법인(주)하이팜(주)	우리은행	3,700,000,000	3,700,000,000	3,700,000,000	-	2015-09-30	-

농업회사법인팜스원(주)	농협은행	4,000,000,000	2,000,000,000	2,000,000,000	-	2015-09-18	-
황인용	하나은행성남공단	-	5,000,000	-	-5,000,000	2015-01-25	-
한영호	하나은행성남공단	-	96,000,000	-	-96,000,000	2015-02-25	-
신일영농조합법인	하나은행성남공단	505,000,000	550,000,000	505,000,000	-45,000,000	2015-04-25	-
은성수	하나은행성남공단	59,000,000	93,000,000	59,000,000	-34,000,000	2015-06-25	-
임민재	하나은행성남공단	74,800,000	100,000,000	74,800,000	-25,200,000	2015-06-25	-
최성기	하나은행성남공단	7,000,000	10,000,000	7,000,000	-3,000,000	2015-10-25	-
최덕환	하나은행성남공단	28,735,792	31,735,792	28,735,792	-3,000,000	2015-11-25	-
김대주	하나은행성남공단	31,000,000	55,000,000	31,000,000	-24,000,000	2015-11-25	-
한지용	하나은행성남공단	50,000,000	50,000,000	50,000,000	-	2015-12-25	-
정선하	하나은행성남공단	317,600,000	340,400,000	317,600,000	-22,800,000	2015-12-25	-
조우형	하나은행성남공단	110,000,000	110,000,000	110,000,000	-	2016-02-25	-
소명욱	하나은행성남공단	59,880,000	69,900,000	59,880,000	-10,020,000	2016-03-25	-
김대주	하나은행성남공단	258,400,000	277,000,000	258,400,000	-18,600,000	2016-03-25	-
하예분	하나은행성남공단	62,000,000	67,000,000	62,000,000	-5,000,000	2016-04-25	-
영농조합법인 풍원	하나은행성남공단	143,333,339	153,333,338	143,333,339	-9,999,999	2016-04-25	-
농업회사법인(주)브니엘농장	하나은행성남공단	169,722,212	208,888,880	169,722,212	-39,166,668	2016-04-25	-
신일영농조합법인	하나은행성남공단	182,777,768	221,944,436	182,777,768	-39,166,668	2016-05-25	-
이재승	하나은행성남공단	53,800,000	63,700,000	53,800,000	-9,900,000	2016-07-25	-
김광자	하나은행성남공단	160,000,000	-	160,000,000	160,000,000	2016-07-25	-
이승호	하나은행성남공단	120,000,000	150,000,000	120,000,000	-30,000,000	2016-09-25	-
강동진	하나은행성남공단	319,600,000	339,700,000	319,600,000	-20,100,000	2016-09-25	-
조경자	하나은행성남공단	91,600,000	100,000,000	91,600,000	-8,400,000	2017-01-25	-
이근용	하나은행성남공단	449,600,000	474,800,000	449,600,000	-25,200,000	2017-03-25	-
곽창선	하나은행성남공단	183,000,000	193,200,000	183,000,000	-10,200,000	2017-04-25	-
황영숙	하나은행성남공단	570,000,000	588,000,000	570,000,000	-18,000,000	2017-04-25	-
김준혁	하나은행성남공단	800,000,000	800,000,000	800,000,000	-	2017-04-25	-
유정임	하나은행성남공단	41,750,000	46,700,000	41,750,000	-4,950,000	2017-05-25	-
양의영	하나은행성남공단	86,666,668	96,666,667	86,666,668	-9,999,999	2017-05-25	-
박형민	하나은행성남공단	130,000,000	145,000,000	130,000,000	-15,000,000	2017-05-25	-
김기태	하나은행성남공단	186,400,000	196,600,000	186,400,000	-10,200,000	2017-05-25	-
농업회사법인(주)가람	하나은행성남공단	-	140,000,000	-	-140,000,000	2017-06-25	-
지대섭	하나은행성남공단	178,500,000	189,000,000	178,500,000	-10,500,000	2017-06-25	-
최낙건	하나은행성남공단	270,000,000	270,000,000	270,000,000	-	2017-06-25	-
이경식	하나은행성남공단	470,000,000	500,000,000	470,000,000	-30,000,000	2017-06-25	-
곽창선	하나은행성남공단	96,000,000	100,000,000	96,000,000	-4,000,000	2017-07-25	-
농업회사법인(주)토가	하나은행성남공단	176,000,000	185,000,000	176,000,000	-9,000,000	2017-07-25	-
조규석	하나은행성남공단	290,000,000	300,000,000	290,000,000	-10,000,000	2017-07-25	-
권혁진	하나은행성남공단	773,000,000	800,000,000	773,000,000	-27,000,000	2017-07-25	-
이건희	하나은행성남공단	-	50,000,000	-	-50,000,000	2017-08-25	-
이대연	하나은행성남공단	46,700,000	50,000,000	46,700,000	-3,300,000	2017-08-25	-
이은경	하나은행성남공단	58,000,000	60,000,000	58,000,000	-2,000,000	2017-08-25	-
김옥화	하나은행성남공단	100,000,000	100,000,000	100,000,000	-	2017-09-25	-
유재우	하나은행성남공단	120,975,000	126,390,000	120,975,000	-5,415,000	2017-09-25	-
이은경	하나은행성남공단	346,000,000	355,000,000	346,000,000	-9,000,000	2017-09-25	-
김희숙	하나은행성남공단	400,000,000	400,000,000	400,000,000	-	2017-09-25	-
이은경	하나은행성남공단	100,000,000	-	100,000,000	100,000,000	2018-01-25	-
한영호	하나은행성남공단	87,500,000	-	87,500,000	87,500,000	2018-02-25	-
장희군	하나은행성남공단	800,000,000	-	800,000,000	800,000,000	2018-03-25	-
합계		34,119,442,951	30,154,228,439	32,119,442,951	1,965,214,512	-	-

## 【 전문가의 확인 】

### 1. 전문가의 확인

해당사항 없음

### 2. 전문가와의 이해관계

해당사항 없음