

목 차

분 기 보 고 서	1
【 대표이사 등의 확인 】	2
I. 회사의 개요.....	3
1. 회사의 개요.....	3
2. 회사의 연혁.....	8
3. 자본금 변동사항.....	12
4. 주식의 총수 등.....	12
5. 의결권 현황.....	13
6. 배당에 관한 사항 등.....	13
II. 사업의 내용	15
III. 재무에 관한 사항	80
1. 요약재무정보	80
2. 연결재무제표	83
3. 연결재무제표 주식	92
4. 재무제표	115
5. 재무제표 주식	123
6. 기타 재무에 관한 사항.....	146
IV. 이사의 경영진단 및 분석의견.....	154
V. 감사인의 감사의견 등	155
VI. 이사회 등 회사의 기관에 관한 사항	156
1. 이사회에 관한 사항	156
2. 감사제도에 관한 사항.....	161
3. 주주의 의결권 행사에 관한 사항.....	163
VII. 주주에 관한 사항.....	164
VIII. 임원 및 직원 등에 관한 사항.....	168
1. 임원 및 직원의 현황	168
2. 임원의 보수 등	169
IX. 계열회사 등에 관한 사항.....	171
X. 이해관계자와의 거래내용.....	175
XI. 그 밖에 투자자 보호를 위하여 필요한 사항	177
【 전문가의 확인 】	178
1. 전문가의 확인	178
2. 전문가와의 이해관계	178

분기보고서

(제 21 기)

사업연도 2019년 01월 01일 부터
2019년 09월 30일 까지

금융위원회

한국거래소 귀중

2019년 11월 12일

제출대상법인 유형 :

주권상장법인

면제사유발생 :

해당사항 없음

회 사 명 :

주식회사 팜스코

대 표 이 사 :

정 학 상

본 점 소 재 지 :

경기도 안성시 미양면 제2공단4길 33

(전 화) 02-6200-9900

(홈페이지) <http://www.farmsco.com>

작 성 책 임 자 :

(직 책) 이사 (성 명) 이정구

(전 화) 02-6200-9900

【 대표이사 등의 확인 】

대표이사등의 확인·서명

확 인 서

우리는 당사의 대표이사 및 신고업무담당이사로서 이 보고서의 기재내용에 대해 상당한 주의를 다하여 직접 확인·검토한 결과, 중요한 기재사항의 기재 또는 표시의 누락이나 허위의 기재 또는 표시가 없고, 이 보고서에 표시된 기재 또는 표시사항을 이용하는 자의 중대한 오해를 유발하는 내용이 기재 또는 표시되지 아니하였음을 확인합니다.

또한, 당사는 「주식회사 등의 외부감사에 관한 법률」 제8조의 규정에 따라 내부회계관리 제도를 마련하여 운영하고 있음을 확인합니다.

2019. 11. 12.

【주식회사 팜스코】

대표이사 【정 학 상】



신고업무담당이사 【이 정 구】



I. 회사의 개요

1. 회사의 개요

1. 연결대상 종속회사 개황(연결재무제표를 작성하는 주권상장법인이 사업보고서, 분기·반기보고서를 제출하는 경우에 한함)

(단위 : 백만원)

상호	설립일	주소	주요사업	최근사업연도말 자산총액	지배관계 근거	주요종속 회사 여부
농업회사법인 (주)포크랜드	2003.06.18	경북 성주군 선남면 문방길 248-64	양돈	12,082	기업회계기준서 1110호 7에 따른 지배력을 행사	부
대성축산 영농조합법인	1995.07.06	충북 증평 도안면 뇌실길 24	양돈	43,054	기업회계기준서 1110호 7에 따른 지배력을 행사	부
PT HARIM FARMSO INDONESIA	2009.08.07	JL Raya Trans Sulawesi, Libuo, Paguat Pohuwato, Provinsi Gorontalo Indonesia	옥수수유통	38,797	기업회계기준서 1110호 7에 따른 지배력을 행사	부
농업회사법인 (주)봉화제넥스	2012.06.07	경북 봉화군 봉화읍 도촌리 산70-1	양돈	198	기업회계기준서 1110호 7에 따른 지배력을 행사	부
주식회사 하이포크	2013.02.07	서울특별시 성동구 고잔자로26길 14	단체급식	4,543	기업회계기준서 1110호 7에 따른 지배력을 행사	부
농업회사법인 (주)팜스코바이오인티	2014.02.03	경기도 이천시 부발읍 부흥로 81번길 140- 81	양돈	205,673	기업회계기준서 1110호 7에 따른 지배력을 행사	여
농업회사법인 (주)팜엔코	2014.09.18	경기도 용인시 기흥구 중부대로 555, 208호	퇴비화사업	2,178	기업회계기준서 1110호 7에 따른 지배력을 행사	부
(주)팜스코푸드	2013.10.02	충청북도 청주시 청원구 북이면 내둔길 27	냉동식품	15,411	기업회계기준서 1110호 7에 따른 지배력을 행사	부
PT FARMSO FEED INDONESIA	2017.08.21	Jln.Raya Cikande Rangasbitung km.10 desa/kec Jawilan kab serang 42177	사료제조	60,096	기업회계기준서 1110호 7에 따른 지배력을 행사	부
PT CAHAYA TECHNOLOGY UNGGAS	2017.08.23	Ds. Sukamulya, Kec. Mekarjaya, Kab Pandeglang. Banten. Indonesia 42271	중계장	10,962	기업회계기준서 1110호 7에 따른 지배력을 행사	부
(유)엑셀로이과인 알앤디센터	2019.09.26	경기도 성남시 수정구 여수대로29번길 50-1	승마장	-	기업회계기준서 1110호 7에 따른 지배력을 행사	부

* (주)하이포크는 2019년 2월 25일 (주)팜스코푸드와 합병 되어 소멸되었습니다.

* (유)엑셀로이과인알앤디센터는 2019년 9월 26일 대성축산영농조합법인에서 출자하여 설립되었습니다

1-1. 연결대상회사의 변동내용

구분	자회사	사유
신규 연결	(유)엑셀로이과인 알앤디센터	당기 중 자회사의 출자전환으로 종속회사로 편입

	-	-
연결 제외	(주)하이포크	합병으로 인한 소멸
	-	-

회사의 주권상장(또는 등록·지정)여부 및 특례상장에 관한 사항

주권상장 (또는 등록·지정)여부	주권상장 (또는 등록·지정)일자	특례상장 등 여부	특례상장 등 적용법규
유가증권시장	1999년 10월 25일	부	-

가. 회사의 법적, 상업적 명칭

당사의 명칭은 "주식회사 팜스코"라고 표기합니다. 또한 영문으로는 "FARMSCO"라고 표기합니다.

나. 설립일자 및 존속기간

당사는 1999년10월1일 자본금 60억원으로 설립되었습니다. (대상(주)에서 인적분할)또한 1999년10월25일 한국증권거래소에 시장2부종목으로 상장되었습니다.

다. 본사의 주소, 전화번호, 홈페이지 주소

주소:경기도 안성시 미양면 제2공단4길 33

전화번호: 02-6200-9900

홈페이지: <http://www.farmsco.com>

라. 주요 사업의 내용

당사는 주된 사업은 배합사료업을 주업으로 하고 있으며 이 밖에도 신선식품 판매 및도축업, 육가공, 양돈업, 태양광, 퇴비화 사업도 수행하고 있습니다.

마. 중소기업 해당 여부

당사는 중소기업기본법 제2조에 의한 중소기업에 해당되지 않습니다.

바. 계열회사의 총수, 주요계열회사의 명칭 및 상장여부

(1) 기업집단의 명칭 : 하림

당사는 독점규제 및 공정거래에 관한 법률 제2조2.3 및 동법 시행령 제3조에 의거 2019년 9월말 현재 당사를 포함하여 국내에 53개, 해외 38개의 계열회사가 있습니다.

(2) 기업집단에 소속된 회사

- 사업구분 기준에 의한 계열회사

(2019. 09. 30 현재)

사업구분	구분	회사명	주요사업	법인수
지주회사	상장사	(주)하림지주	지주사	1
가금사업	상장사	(주)하림	식품(닭) 가공	1
	비상장사	(주)올품, (주)싱그린에프에스, 한강씨엠(주), 농업회사법인(주)주원산오리, 농업회사법인(유)에이치비씨	식품(닭,오리) 가공/사육	5
사료사업	비상장사	제일사료(주), (주)그린바이텍, (주)하림펫푸드	사료 가공/판매	3

양돈사업	상장사	(주)선진, (주)팜스코	양돈,사료 가공/판매	2
	비상장사	(주)선진에프에스, (주)선진햄, (주)청운농업회사법인, (주)팜스코푸드, (주)선진미트농업회사법인, 농업회사법인(주)선진한마을, 농업회사법인(주)봉산지피, 농업회사법인(주)봉화, 농업회사법인(주)봉화제네텍스, 농업회사법인(주)팜스코바이오인티, 농업회사법인(주)포크랜드, 농업회사법인(주)팜엔코, 농업회사법인피그앤그린(주)	양돈 사육 및 가공	13
유통사업	상장사	(주)엔에스쇼핑	TV홈쇼핑	1
	비상장사	(주)경우, (주)글라이드, (주)디디에프엔비, (주)맥시칸, (주)선진팜, (주)하림유통, (주)참트레이딩, 농업회사법인(주)순우리한우	육계도소매 상품중개 한우유통	8
해운사업	상장사	팬오션(주)	화물운송	1
	비상장사	(주)포스에스엠	선박관리	1
기타 특화사업	비상장사	(주)선진브릿지랩, (주)하림애니멀클리닉, (주)에코캐피탈, (주)동림건설, (주)엔에스홈쇼핑미디어센터, 한국썸뽀(주), (주)엔디, (주)엔바이콘, (주)하림산업, (주)하림식품, (주)에이치에스푸드, (주)하림엠에스, 한국인베스트먼트(주), (주)애그리로보텍, 농업회사법인(주)익산, 농업회사법인(주)늘푸른, (주)에버미라클	수의업 금융/리스 동물약품제조 부동산개발 건강식품제조	17
해외법인	비상장사	Sunjin Philippines Corporation, Sunjin Vina Co.,Ltd, Sunjin Farmsco Co.,Ltd, Sunjin Feed Company, Sunjin Vina Mekong Co.,Ltd, Sujin F&F Co.,Ltd, Sunjin(Chengdu) Feed Co.,Ltd, Tieling Sunjin Co., Ltd, Qingdao Sunjin Feed Co., Ltd, Sunjin livestock Co.,Ltd, Sunjin(Tieling) Livestock Farming.Ltd, Sunjin Myanmar Co., Ltd, Sunjin India Feeds Private Limited, Sunjin farm Solutions Corporation, Sunjin Philippines Holdings corporation, Harim(Sushou) Feed Co.,Ltd, Harim(Liaocheng) Feedmill Co.,Ltd, PT. Harim Farmsco Indonesia, PT. Farmsco Feed Indonesia, PT. Cahaya Technology Unggas, NS International China, Harim USA, Ltd, Allen Harim Foods,Llc., Harim Millsboro,Llc., Singgreen Vina Co.,Ltd.	사료가공, 식품(닭) 사육/가공/판매	25
		Pan Ocean (America),Inc, Pan Ocean Japan Corporation, Pan Logix Co.,Ltd, Pan Ocean Container(Japan) Co.,Ltd, Pan Ocean (China) Co.,Ltd, Pan Ocean-Sinotrans Logistics Co.,Ltd, Wide Sea Logistics Co.,Ltd, Pan Ocean Singapore Bulk Carrier Pte. Ltd, Pan Ocean Brasil Apoio Maritimo Ltda, Pan Ocean International Logistics Co.,Ltd, CSTX AGRICOLA PARTICIPACOES LTDA, STX Pan Ocean (U.K.) Co., Ltd, STX Pan Ocean (HongKong) Co., Ltd	화물운송	13

※ 대성축산영농조합법인은 상법상 회사에 해당되지 아니하여, '독점규제 및 공정거래에 관한 법률'상 기업집단에 포함되지 않음

(3) 해당 기업집단의 명칭 및 소속 회사의 명칭

구분	회사명	주요업종	사업자등록번호
1	(주)경우	상품중개업	229-81-02781
2	(주)그린바이텍	동물용 사료 및 조제식품 제조업	403-81-17897
3	(주)글라이드	도매 및 상품중개업	404-87-01406
4	(주)동림건설	비주거용 건물건설업	403-81-43532
5	(주)디디에프엔비	상품중개업	264-81-34189
6	(주)맥시칸	상품중개업	515-81-02678
7	(주)선진	동물용 사료 및 조제식품 제조업	126-86-36352
8	(주)선진미트농업회사법인	신선 식품 및 단순 가공 식품 도매업	125-81-81126
9	(주)선진브릿지랩	의약품, 의료용품 및 화장품 도매업	126-81-45593
10	(주)선진에프에스	가공식품 도매업	126-81-85708
11	(주)선진팜	식료품 소매업	117-88-00494
12	(주)선진햄	육류가공 및 저장처리업	135-81-27696
13	(주)싱그린에프에스	육류 가공 및 저장처리업	403-81-28657
14	(주)애그리로보텍	산업용 기계 및 장비 도매업	128-86-40279
15	(주)에버미라클	건강 기능식품 제조업	402-81-45615
16	(주)에이치에스푸드	곡물 가공품 제조업	321-86-00333
17	(주)에코캐피탈	여신금융업	211-88-44421
18	(주)엔디	신문,잡지 및 정기간행물 출판업	107-87-05350
19	(주)엔바이콘	한식 음식점업	188-81-00347
20	(주)엔에스쇼핑	통신판매업	117-81-33642
21	(주)엔에스홀쇼핑미디어센터	영화, 비디오물 및 방송프로그램 제작업	117-81-65580
22	(주)올품	육류 가공 및 저장처리업	129-81-27425
23	(주)참트레이딩	상품종합도매업	211-88-40110
24	(주)청운농업회사법인	양돈업	221-81-30089
25	(주)팜스코	동물용사료 및 조제식품 제조업	129-81-30202
26	(주)팜스코푸드	육류 가공 및 저장처리업	317-81-37928
27	(주)포스에스엠	그 외 기타 운송관련 서비스업	736-88-00179
28	(주)하림	육류 가공 및 저장 처리업	403-81-61113
29	(주)하림산업	부동산 개발 및 공급업	129-86-71998
30	(주)하림식품	조미료 및 식품 첨가물 제조업	403-81-75408
31	(주)하림애니멀클리닉	수의업	403-81-59505
32	(주)하림엠에스	도매 및 상품중개업	211-88-89578
33	(주)하림유통	상품중개업	403-81-61092
34	(주)하림지주	그 외 기타 금융업	306-81-03054
35	(주)하림펫푸드	동물용 사료 및 조제식품 제조업	240-81-00698
36	농업회사법인(유)에이치비씨	가금류 및 조류 사육업	403-81-46636
37	농업회사법인(주)늘푸른	산업용 농·축산물 및 동·식물 도매업	403-81-76504
38	농업회사법인(주)봉산지피	양돈업	416-81-99589

39	농업회사법인(주)봉화	소 사육업	126-86-22218
40	농업회사법인(주)봉화제네텍스	양돈업	512-81-20599
41	농업회사법인(주)선진한마을	양돈업	126-81-36487
42	농업회사법인(주)순우리한우	신선 식품 및 단순 가공 식품 도매업	212-81-53870
43	농업회사법인(주)익산	곡물 및 기타 식량작물 재배업	403-81-12136
44	농업회사법인(주)주원산오리	육류 가공 및 저장처리업	305-81-53852
45	농업회사법인(주)팜스코바이오인티	양돈업	126-86-74040
46	농업회사법인(주)팜엔코	비료 및 질소 화합물 제조업	142-81-77966
47	농업회사법인(주)포크랜드	양돈업	515-81-24406
48	농업회사법인피그앤그린(주)	산업용 농·축산물 및 동·식물 도매업	305-86-08575
49	제일사료(주)	동물용 사료 및 조제식품 제조업	305-86-08366
50	팬오션(주)	외항 운송업	104-81-19101
51	한강씨엠(주)	육류가공 및 저장처리업	127-81-61937
52	한국썸뽀(주)	동물용 의약품 제조업	388-81-00836
53	한국인베스트먼트(주)	동물용 의약품 제조업	403-81-60128

사. 신용평가에 관한 사항

신용평가일	신용평가기관	신용등급
2011.05.31	한신정평가정보주식회사	BBB+
2012.10.19	NICE신용평가주식회사	BBB+
2013.06.24	NICE신용평가주식회사	BBB+
2013.11.20	NICE신용평가주식회사	BBB+
2014.06.17	NICE신용평가주식회사	BBB+

2. 회사의 연혁

가. 회사의 연혁(2009.01.01~2019.09.30)

(1) (주)팜스코

년 월 일	내 용
2009년 03월 20일	정기주총에 따른 경영진 변동 및 정관변경 -이사(사외이사)1인 재선임 -상호변경(대상팜스코->(주)팜스코) -사업목적 추가(해외자원 개발업, 부동산 개발업)
2009년 06월 05일	신선육사업부 (주)팜스코 음성공장 축산물 직판장 설립
2009년 09월 14일	해외 자회사 설립(인도네시아) - 상호 : PT HARIM - 지분율 : 95%
2009년 12월 04일	임시주총에 따른 경영진의 변동 -이사1인 선임(정학상) -이사1인 사임(민동기)
2009년 12월 30일	영업양도 -팜스코비나 (주)선진에 영업양도
2011년 02월 28일	농수산홀쇼핑에서 (주)농수산홀딩스로 최대주주 변경
2012년 12월 31일	(주)농수산홀딩스에서 제일홀딩스(주)로 최대주주 변경
2013년 09월 27일	임시주총에 따른 (주)팜스코 사외이사의 중도퇴임·선임 -중도퇴임(최성규) -선임(이은상)
2015년 03월 27일	정기주총에 따른 정관변경 및 사외이사 선임 -이사회내 위원회 설치 -사외이사 선임(정혁진, 김영모, 이해신)
2016년 12월 01일	해외 자회사 추가출자(인도네시아) - 상호 : PT.HARIM FARMSCO INDONESIA - 취득주식수 : 16,390,496주 - 지분율 : 99%
2017년 02월 13일	국내 자회사 지분취득 ■ 상호 : (주)산과들에프앤비 - 취득주식수 : 3,000주 - 지분율 100% ■ 상호 : (주)팜스코푸드 - 취득주식수 : 134,483주 - 지분율 100%
2017년 09월 13일	해외 자회사 유상증자(인도네시아) - 상호 : PT.HARIM FARMSCO INDONESIA - 취득주식수 : 10,998,000주 - 취득 후 지분율 : 99%

2018년 11월 30일	국내 자회사 지분 추가취득 ■ 상호 : 농업회사법인(주)팜스코바이오인티 - 취득주식수 : 12,707,049주 - 취득 후 지분율 97.41%
---------------	--

(2)자회사 연혁

농업회사법인 (주)포크랜드

년 월 일	내 용
2012년 03월 13일	대표이사 김홍표 취임
2012년 04월 01일	대구광역시 남구 대명동1056-2로부터 본점 이전
2012년 08월 01일	납입자본금을 2,500백만원으로 증자(500,000주)
2014년 03월 31일	대표이사 조영일 취임
2014년 04월 30일	공동대표 천정민 취임
2015년 03월 12일	공동대표자 변경(천정민, 오명호)
2016년 03월 18일	공동대표자 변경(천정민, 홍종욱)

대성축산 영농조합법인

년 월 일	내 용
2010년 12월 21일	대표이사 허상구 취임
2014년 07월 02일	대표이사 최천규 취임
2014년 10월 30일	대표이사 변상천 취임
2019년 09월 26일	출자전환으로 (유)엑셀로이과인알앤디센터 지분 취득

봉화제네틱스

년 월 일	내 용
2012년 06월 07일	축산업, 운송업 등을 목적으로 농업회사법인(주)봉화제네틱스 설립. 납입자본금 200백만원(20,000주)

PT HARIM FARMSCO INDONESIA

년 월 일	내 용
2009년 09월 14일	인도네시아 고롱따로 포후와또에서 옥수수매입, 중개를 목적으로 설립
2016년 04월 01일	상호변경 : PT.HARIM FARMSCO INDONESIA
2016년 12월 01일	(주)팜스코에서 출자전환 납입자본금 245,318백만 루피아로 증가
2017년 09월 13일	(주)팜스코에서 유상증자 (유상증자 금액 USD 10,998,000)
2018년 09월 12일	대표이사 권천년 취임

농업회사법인 (주)팜스코바이오인티

년 월 일	내 용
2014년 02월 03일	양돈업, 축산물판매업 등을 목적으로 하이포크 이천농장 주식회사 설립 납입자본금 1,000백만원(600,009주)
	대표이사 조영일 취임
2014년 02월 24일	농업회사법인 하이포크 이천농장(주)로 상호 변경
2015년 02월 06일	대표이사 오명호 취임
2015년 10월 07일	사내이사 이태현 취임
2015년 11월 19일	농업회사법인 봉동(주), 농업회사법인 팜스코유전자센터(주) 흡수합병
	농업회사법인(주)팜스코인티로 상호 변경
2015년 11월 26일	농업회사법인 팜스원(주), 농업회사법인 하이팜(주), 농업회사법인 포크빌(주) 흡수합병
2015년 12월 08일	모회사 팜스코 출자전환(3,794,000주)
2015년 12월 23일	무상증자(10,509,391주)
2015년 12월 24일	사내이사 최천규 취임, 사내이사 홍경의 사임
2016년 03월 08일	(주)팜스코에서 출자전환(731,726주)
2016년 04월 01일	농업회사법인(주)팜스코바이오인티로 상호 변경
2016년 07월 29일	(유)농업회사법인 그린피그팜스 흡수합병
2017년 03월 17일	대표이사 박성우 취임
2018년 11월 30일	모회사 팜스코 출자전환(12,707,049주)
2019년 03월 15일	대표이사 신용주 취임

농업회사법인 (주)팜엔코

년 월 일	내 용
2014년 09월 18일	비료생산업 등을 목적으로 농업회사법인(주)팜엔코 설립 납입자본금 1,000백만원(2,000,000주)
	대표이사 조준희 취임
2015년 06월 01일	경기도 이천지점 설치
	충청남도 논산시 봉동지점 설치

주식회사 팜스코푸드

년 월 일	내 용
2017년 02월 13일	육가공 사업 확장을 위해 주식 134,483주 3,920백만원에 인수
2017년 03월 31일	대표이사 유영철 취임
2017년 08월 23일	(주)산과들에프앤비 흡수합병
2019년 02월 25일	(주)하이포크 흡수합병
2019년 07월 03일	(주)팜스코푸드로 상호명 변경

PT FARMSCO FEED INDONESIA

년 월 일	내 용
2017년 08월 21일	인도네시아에 사료생산, 판매를 목적으로 설립 대표이사 권천년 취임
2017년 09월 22일	자본금납입 USD 8,000,000

PT CAHAYA TECHNOLOGY UNGGAS

년 월 일	내 용
2017년 08월 21일	인도네시아에 종계사업 목적으로 설립 대표이사 권천년 취임
2017년 10월 09일	자본금납입 USD 3,000,000

(유)엑셀로이콰인알앤디센터

년 월 일	내 용
2019년 09월 26일	승마업 목적으로 설립 대표이사 정호중 취임
	납입자본금 2,962백만원(296,200주)

3. 자본금 변동사항

- 해당사항 없음

4. 주식의 총수 등

주식의 총수 현황

(기준일 : 2019년 09월 30일)

(단위 : 주)

구 분	주식의 종류			비고
	보통주	우선주	합계	
I. 발행할 주식의 총수	64,000,000	-	64,000,000	-
II. 현재까지 발행한 주식의 총수	36,727,943	-	36,727,943	-
III. 현재까지 감소한 주식의 총수	-	-	-	-
	1. 감자	-	-	-
	2. 이익소각	-	-	-
	3. 상환주식의 상환	-	-	-
	4. 기타	-	-	-
IV. 발행주식의 총수 (II-III)	36,727,943	-	36,727,943	-
V. 자기주식수	1,709,107	-	1,709,107	-
VI. 유통주식수 (IV-V)	35,018,836	-	35,018,836	-

자기주식 취득 및 처분 현황

(기준일 : 2019년 09월 30일)

(단위 : 주)

취득방법	주식의 종류	기초수량	변동 수량			기말수량	비고		
			취득(+)	처분(-)	소각(-)				
배당 가능 이익 범위 이내 취득	직접 취득	장내	보통주	710,163	76,993	-	-	787,156	-
		직접 취득	우선주	-	-	-	-	-	-
		장외	보통주	-	-	-	-	-	-
		직접 취득	우선주	-	-	-	-	-	-
		공개매수	보통주	-	-	-	-	-	-
		공개매수	우선주	-	-	-	-	-	-
	소계(a)	보통주	710,163	76,993	-	-	787,156	-	
	소계(a)	우선주	-	-	-	-	-	-	
	신탁 계약에 의한 취득	수탁자 보유물량	보통주	188,300	-	-	-	188,300	-
			우선주	-	-	-	-	-	-
		현물보유물량	보통주	-	-	-	-	-	-
			우선주	-	-	-	-	-	-
소계(b)		보통주	188,300	-	-	-	188,300	-	
		우선주	-	-	-	-	-	-	
기타 취득(c)		보통주	733,651	-	-	-	733,651	-	

	우선주	-	-	-	-	-	-
총 계(a+b+c)	보통주	1,632,114	76,993	-	-	1,709,107	-
	우선주	-	-	-	-	-	-

* 당사는 법 제189조의2제1항에 의한 기타취득으로 인한 자기주식이 보고서 작성기준일 현재 보통주 733,651주, 직접취득으로 인한 자기주식 보통주 787,156주, 신탁계약을 통해 취득한 자기주식 보통주 188,300주를 보유하고 있습니다.

5. 의결권 현황

(기준일 : 2019년 09월 30일)

(단위 : 주)

구 분	주식의 종류	주식수	비고
발행주식총수(A)	보통주	36,727,943	-
	우선주	-	-
의결권없는 주식수(B)	보통주	1,709,107	-
	우선주	-	-
정관에 의하여 의결권 행사가 배제된 주식수(C)	보통주	-	-
	우선주	-	-
기타 법률에 의하여 의결권 행사가 제한된 주식수(D)	보통주	-	-
	우선주	-	-
의결권이 부활된 주식수(E)	보통주	-	-
	우선주	-	-
의결권을 행사할 수 있는 주식수 (F = A - B - C - D + E)	보통주	35,018,836	-
	우선주	-	-

6. 배당에 관한 사항 등

가. 이익의 배당

- 이익의 배당은 금전, 주식 및 기타의 재산으로 할 수 있다.
- 배당은 매결산기말 현재의 주주명부에 기재된 주주 또는 등록된 질권자에게 지급한다.

나. 배당금의 지급시기

- 배당금은 주주총회나 이사회 결의 또는 중간배당 결의를 한 날부터 1개월 내에 지급한다. 단, 주주총회 또는 이사회에서 배당금의 지급시기를 따로 정한 경우에는 그에 따른다.
- 배당금의 지급청구권은 5년간 이를 행사하지 아니하면 소멸시효가 완성한다.
- 배당금 지급청구권 소멸시효의 완성으로 인한 배당금은 본 회사에 귀속한다.

주요배당지표

구 분	주식의 종류	당기	전기	전전기
		제21기 3분기	제20기	제19기
주당액면가액(원)		500	500	500
(연결)당기순이익(백만원)		-1,349	3,735	39,626
(별도)당기순이익(백만원)		-7,046	10,478	32,390
(연결)주당순이익(원)		-39	105	1,111
현금배당금총액(백만원)		-	1,755	3,560
주식배당금총액(백만원)		-	-	-
(연결)현금배당성향(%)		-	46.9	11.1
현금배당수익률(%)	보통주	-	0.6	0.9
	우선주	-	-	-
주식배당수익률(%)	보통주	-	-	-
	우선주	-	-	-
주당 현금배당금(원)	보통주	-	50	100
	우선주	-	-	-
주당 주식배당(주)	보통주	-	-	-
	우선주	-	-	-

II. 사업의 내용

1. 사업의 개요

가. 업계의 현황

(1) 산업의 특성

1) 배합사료사업

가) 축산업의 기초가 되는 산업

배합사료사업은 과학적인 설계기술을 바탕으로 각종원료를 저장, 분쇄, 혼합, 계량, 가공하는 공정을 거쳐 위생적이고 안전한 제품을 생산함으로써 가축의 성장에 필요한 영양소를 고르게 공급하는 산업입니다. 축산업에 있어 가장 기초가 되며, 축산업 생산비 중 가장 큰 비중을 차지하고 있어 축산업계에 미치는 영향이 큰 산업입니다.

나) 품질 유지 및 개선이 중요한 산업

배합사료는 축산물의 건강 상태에 직접적인 영향을 주기 때문에 축산물에서 나오는 양질의 고기를 얻기 위해서 굉장히 중요한 투입 자원입니다. 배합사료의 품질이 변동성이 크거나 혹은 적절한 영양을 축산물에 전달하지 못 한다면 축산물의 질병이나 체중 감소 등 축산물에 부정적인 영향을 줄 수 있기 때문에 우수한 품질을 유지하는 것은 굉장히 중요하며, 이에 따라 사료에 대한 신뢰도가 중요한 산업입니다. 또한 배합사료의 품질에 따라 육질 등에 차이를 보일 수 있기 지속적인 품질 개선이 이루어져야 하며, 품질이 경쟁사보다 좋지 않다고 인식될 경우 고객층에서는 업체를 바꿀 수 있는 유인이 커지기 때문에 품질 개선 또한 중요한 산업입니다.

2) 신선식품사업

가) 위생관리가 중요한 산업

돼지고기 산업은 돼지라는 생물이 곧 제품이기 때문에 바이러스나 세균 등에 따라 생산에 차질이 발생할 수 있어 위생관리가 굉장히 중요한 산업입니다. 집단 사육을 하는 농장의 특성상 한 마리라도 질병에 노출될 경우 집단 폐사하거나 도축될 수 있어 해당 농장에서는 재산적 피해가 클 뿐 아니라 주변 지역으로의 전염까지 우려되기 때문에 위생관리는 그 무엇보다 중요한 사항입니다.

나) 후방산업인 사료산업이 중요한 산업

돼지를 사육하는데 가장 중요한 비중을 차지하는 원재료는 사료이며, 사료는 옥수수, 대두 등 곡물로 제조되기 때문에 곡물의 시세가 중요합니다. 국내에서 제조되는 곡물은 대부분 해외에서 수입되고 있어 환율 변동 및 국제 곡물 시세에 따라 돼지의 사육에 따른 생산비가 변동될 수 있습니다. 양질의 곡물로 제조한 사료를 통해서 사육을 해야 좋은 품질의 돼지를 사육할 수 있기 때문에 후방산업인 사료가 굉장히 중요한 역할을 차지하고 있으며, 이에 따라 기업집단 하림에서는 수직계열화를 통해 양질의 사료를 적시에 투입하여 돼지를 사육하고 있습니다.

3) 계열화사업

계열화사업본부는 오랜 계열 노하우를 바탕으로 사육두수 증대, 질병예방, 사양관리 프로그램의 체계화 등으로 국내축산 농가들로부터 당사의 자돈은 안정적인 수요를 창출하고 있으며 질병의 저항력, 성장성, 모돈의 우수성 등 사양관리 프로그램을 진행하고 있으며, 고객지원팀을 통해 농가의 열악한 환경의 악순환에서 벗어날 수 있게 축산 컨설팅을 하고 있습니다. 즉 세일즈에만 그치는 것이 아니라 농가 컨설턴트의 역할을 수행함으로써 농가와 당사 모두 Win Win하는 효과를 기대하고 있습니다. 또한 소모성 질병 및 FTA 체결 등 양돈 산업의 새로운 돌파구를 찾고자 국가 주도의 전문 종돈업 육성정책에 힘입어 브랜드화를 시도했습니다. 이를 통해서 우수한 종돈 확보 및 종돈장의우수 인력 확보와 더불어 국내 종돈 능력 및 개량 성과에 있어서 비약적인 향상을 가져 올 것이라고 예측하고 있습니다.

4) 육가공사업

육가공사업본부는 국산돈육만을 사용한 지방이 3%이하인 '3%날씬한 햄'시리즈를 출시하였습니다.

2013년 기자간담회를 갖고 '3%날씬한'신제품 브랜드 출시를 공식 발표했는데 두부보다 지방함량이 더 낮은 햄소시지 제품군을 출시해 기존 햄 제품들과 차별화를 꾀하고 있습니다. 농장에서 식탁까지 일관되게 관리한 통합경영 시스템에서 생산 가공된 국내산 고급원료육만을 사용했고, '3% 날씬한' 햄소시지 제품들은 오랜 기간 제조기술 연구를 통해 얻어진 결과입니다.

뒤이어 출시한 '새맛햄'은 새우젓을 함유한 햄으로 애경, 롯데, 현대백화점 등에 런칭했으며 한돈 소비 촉진과 가공육의 고급화를 동시에 이룩하는 활동을 전개하고 있습니다.

2014년 6월에는 기존자사제품 대비 약 30% 나트륨을 줄인 '나트륨을 줄인 담백한 저염햄'을 새롭게 출시하였습니다. 염화나트륨 대신 칼륨을 사용하여 짠맛을 유지하였으며 국내산 돼지고기만을 사용해 식감이 탱탱하고 쫄깃하며 6무첨가제품으로 햄 본연의 맛을 살렸습니다. 항상 소비자건강과 편리성을 최우선으로 생각하는 프리미엄 육가공 브랜드로 거듭나기 위해 힘쓰고 있습니다.

또한 2017년 (주)팜스코푸드(구_산과들에프앤씨)를 인수하여 육가공 사업의 확장을 도모하고 있습니다.

5) 태양광사업

태양광발전사업의 선두주자는 유럽으로서 유럽 전역에서 81.5GW 규모의 태양광 발전 설비용량을 보유해 전세계 발전용량 138.9GW의 약 59%에 해당합니다. 하지만 최근에는 중국, 일본, 미국 등에서 태양광 발전 설비 용량을 대규모로 증설하면서 가파르게 시장이 확대되고 있는 상황입니다.

국내 태양광발전사업 규모는 현재 1.2GW에 불과하지만, 최근 전남 신안에 14.5MW 규모의 태양광발전단지가 들어서는 등 꾸준한 증가 추세입니다. 2018년까지 전 세계 태양광 발전규모는 321.4GW로 약 230% 증가율을 보일 것으로 기대되는 만큼, 시장의 꾸준한 성장이 예상 된다. 이에 따라 자사는 농장 시설물 유휴 공간(돈사 외 건물 지붕)을 활용하여 신규수익을 창출하고, 친환경 전력 발전(태양광)사업을 통해 브랜드가치 향상에 기여하고자 팜스코바이오인티를 시작으로 태양광사업에 진출하였습니다. 시간당 3천kw의 전기 생산시설을 갖춘 돈사 모델은 청정에너지를 생산해서 이용하는 또 다른 친환경 축산의 방향성을 제시했는데 그 의미가 크다. 평균적으로 하루 3.3시간의 가동시간을 기준으로 할 때, 하루 생산 전력

량으로 최소 일반가정 30가구의 한 달 사용 전력량을 생산합니다. 이천 태양광발전소로 인해 연간 약 13억 원 수준의 매출이 예상되고, 이를 바탕으로 소요자금 투자회수기간은 약 7년 정도가 예상되어 집니다.

(2) 산업의 성장성

1) 배합사료사업

배합사료산업은 국민소득 증가에 따른 식생활 수준의 향상으로 육류소비가 증가하게 되면서 전방산업인 축산업의 규모가 커지게 되면서 지속적인 성장세를 보이고 있습니다. 특히 과거에는 축산물에 대해 식품 부산물로 사육하였으나 사료에 따라 축산물의 질이 크게 달라질 수 있다는 인식이 업계 전반에 인식됨에 따라 배합사료로 사육하는 농가가 증가하게 되었으며, 농가의 대규모화가 꾸준히 이루어지고 있기 때문에 배합사료는 일정 수준 이상의 규모를 유지 및 성장할 것으로 전망하고 있습니다.

배합사료 시장은 축산업의 기초가 되는 시장이며, 축산업은 국가 안보와 관련된 식량 자원과 관련된 산업이기 때문에 사양 산업이 되는 경우는 없을 것으로 예상되며, 타국과의 FTA를 통한 농축산물 유입, 구제역과 조류 인플루엔자 등과 같은 전염병 발병과 같은 외부 통제불능 변수가 발생할 경우 배합사료 시장도 타격이 있을 수는 있으나 제한적일 것으로 판단됩니다. 이에 따라 2014년 18.7백만톤에서 2018년 20.1백만톤으로 연평균 1.81%의 성장률을 보이며, 완만한 성장세를 보일 것으로 전망됩니다.

2) 신선식품사업

국내에서 사육되는 돼지는 2009년 959만 마리에서 2014년 1,001만 마리로 연평균 1%의 성장률을 보이며 성장하였습니다. 2011년 구제역 파동으로 인해 돼지의 사육이 일순 감소하는 모습을 보였으나 2012년에 예년 수준을 회복하였으며, 2014년에는 1,000만 마리를 처음으로 돌파하였습니다. 돼지고기는 삼겹살, 목살, 갈매기살 등 일반 서민들이 즐겨하는 음식으로 꾸준한 소비세를 보이고 있으며, 성숙기 시장으로 과거의 성장 기조를 이어갈 것으로 전망되고 있습니다.

3) 계열화사업

계열화사업부문은 정부가 청정화된 종돈장을 대상으로 종돈장별 최우수 종돈을 선발하고, 정액을 여러 농장과 공유 및 평가하여 우량 종돈을 생산하기 위해 돼지개량 Network 구축사업을 추진하고 있는데 종돈장에서 부계 및 모계의 모돈을 통한 생산기반을 만들어 가고 있습니다. 또한 정부는 FTA 등 개방화 대응방안으로 돼지 생산비의 60%이상을 차지하는 사료비용을 절감하고 환경부담도 완화시키기 위해 국내 실정에 맞는 양돈사료 공급방안을 강구하고자 실천적 이행방안을 마련하기로 하였습니다. 2014년부터 돼지고기 이력제가 전격 시행되었는데 사육부터 도축, 포장처리 및 판매까지 전 단계에 걸쳐 거래 단계 정보를 기록 관리함으로써 가축질병 문제가 발생시 이력을 추적해 원인을 규명하고 필요시 회수 폐기 등 신속한 조치가 가능하기 위해 도입되었습니다. 다만, 종돈의 경우에는 경제적가치가 높음을 고려해 등록, 폐사, 이동시 소와 같은 신고의무를 부여해 개체별로 이력관리가 가능하도록 했습니다.

(3) 경기변동의 특성

1) 배합사료사업

배합사료산업은 축산물 가공시장의 활성화 수준, 축산물 시세의 변동, FTA 등 농축산물 수

입과 관련된 정부정책의 시행, 조류 인플루엔자나 구제역 등 전염병 발생 등에 따라 수요가 변동될 수 있습니다.

2) 신선식품사업

수요에 크게 영향을 미치는 것은 돼지 구제역 등 전염병 발병에 따른 소비심리 위축으로 수요가 축소될 수 있습니다. 다만, 팜스코의 경우 철저한 방역 시스템을 구축 및 보유하고 있어 전염병 발병으로 인한 리스크를 제한하고 있습니다. 축산업 내 타제품군인 닭이나 소의 경우 조류 인플루엔자나 광우병과 같은 전염병이 발병할 경우 반대급부로 닭고기의 소비가 증가할 수 있는 요인이 있습니다.

(4) 경쟁요소

1) 배합사료사업

배합사료사업은 허가제에서 등록제로 바뀌었으나 기존 업체간 경쟁이 심하고, 최초투자비용이 높아 신규 진입장벽은 높은 편입니다. 그러나 국내라는 한정된 시장 내에서 업체들 간의 과다경쟁이 벌어지고 있어 배합사료 업체간 경쟁이 심화되고 있습니다. 다만, 영업망 확충 및 연구개발을 지속적으로 수행하는 제일사료를 비롯한 상위 몇 개의 기업이 배합사료 시장의 포지션을 넓혀가는 등 과점 시장의 형태를 점차 보이고 있어 경쟁 상황은 향후 안정화될 것으로 예상됩니다.

2) 신선식품사업

국내 신선식품산업은 팜스코, 선진, 팜스토리 등이 시장을 주도하고 있고 다수의 소형 기업이 있는 과점시장이며, 진입장벽은 지속적으로 높아지고 있어 신규로 산업에 진입하기가 어렵습니다. 이러한 배경에는 축산업을 둘러싼 환경규제가 점차 강화되고 있는 점을 들 수 있습니다. 그동안 국내 신선식품산업이 급속한 양적 성장을 겪으면서 분뇨로 인한 환경오염, 악취로 인한 민원 발생 등 여러 사회적인 부작용도 함께 발생시키면서 신선식품산업에 대한 환경규제가 지속적으로 강화되고 있으며, 이는 신선식품산업의 진입장벽으로 작용하여 신규 기업이 새롭게 시장에 진입하기가 쉽지 않습니다.

3) 계열화사업

계열화 사업은 지속적으로 진입장벽이 높아지고 있어 신규로 산업에 진입하기가 어렵습니다. 이러한 배경에는 축산업을 둘러싼 환경규제가 점차 강화되고 있는 점을 들 수 있습니다. 또한 우수품질의 종돈개량을 통한 육종개발과 선진 양돈기술 습득을 통하여 브랜드 품질의 공격적 향상을 출하하고 있으며, 철저한 방역을 통한 질병예방 및 오염원 제거, 생산성향상을 통한 원가 경쟁력을 확보하고 있기 때문에 신규 기업이 새롭게 시장에 진입하기가 쉽지 않습니다.

(5) 자금조달상의 특성

배합사료의 원료가 되는 곡류(옥수수, 소맥, 대두박 등)는 대부분 수입에 의존하고 있으며, 곡류의 수출국이 미국, 중국, 태국, 호주 등 일부 특정국에 한정되기 때문에 이들 국가들의 공급량 및 정책에 따라서 곡류의 가격과 수급에 상당한 영향을 미치게 될 것입니다. 또한 수입 물대 결제가 전액 외환으로 이루어지기 때문에 환리스크의 위험도 상존하고 있습니다. 특히 사료가격의 대부분이 원재료 가격으로 구성되기 때문에 사료가격 안정화를 위해서는 사료수입원료에 대한 무관세, 원료공동구매, 부가세 의제매입세액 공제율의 상향조정 등 정책적인 지원도 필요할 것입니다. 부족한 사료자원의 안정적 확보를 위해 해외 곡물자원 확보를 지속

적으로 추진해 나가되 민간주도의 해외 자원개발의 한계를 극복할 수 있는 범정부적 차원의 지원이 필요합니다. 즉, 해당 국가의 정치적 상황을 고려한 물류 인프라 구축과 토지의 임대 및 사용 그리고 계약 파기 시 대책 등 민간업체의 투자 불안요소를 제거해 주어야 할 것입니다.

신선식품 사업의 원료돈은 국내에서 조달하고 있으며, 본인이 직접 사육한 가축을 사용하거나 농가에서 사육한 가축을 구매하여 조달하고 있습니다. 축산물의 특성상 신종 질병이나 소모성 질병으로 인해 안전재고의 확보가 어려우나, 철저한 위생관리 및 수평적 계열농가의 물량확보 증가를 통해서 안전하고 안정적인 공급량을 확대하고 있습니다.

(6) 관련법령, 정부의 규제 및 지원

1) 배합사료사업

법령 및 규정	주요 내용
사료관리법	사료의 수급안정·품질관리 및 안전성확보에 관한 사항을 규정함으로써 사료의 안정적인 생산과 품질향상을 통하여 축산업의 발전에 이바지하는 것을 목적

2) 신선식품사업

법령 및 규정	주요 내용
축산법	가축의 개량·증식, 축산업의 구조개선, 가축과 축산물의 수급조절·가격안정 및 유통개선 등에 관한 사항을 규정하여 축산업을 발전시키고 축산농가의 소득을 증대시키며 축산물을 안정적으로 공급하는 데 이바지하는 것을 목적
축산물 위생관리법	축산물의 위생적인 관리와 그 품질의 향상을 도모하기 위하여 가축의 사육·도살·처리와 축산물의 가공·유통 및 검사에 필요한 사항을 정함으로써 축산업의 건전한 발전과 공중위생의 향상에 이바지함을 목적
축산계열화사업에 관한 법률	축산계열화사업에 필요한 사항을 정하여 축산농가 및 축산계열화사업자의 경쟁력을 강화하고 축산농가와 축산계열화사업자 간의 공정한 거래와 상호협력 관계를 도모함으로써 축산업 및 국가경제의 건전한 발전에 이바지함을 목적
가축 및 축산물 이력관리에 관한 법률	가축 및 축산물의 이력관리에 필요한 사항을 규정함으로써 방역의 효율성을 도모하고 축산물의 안전성을 확보하여 소비자 이익의 보호 및 증진과 축산업 및 관련 산업의 건전한 발전에 이바지함을 목적

나. 회사의 현황

(1) 영업개황 및 사업부문의 구분

(가) 영업개황

1) 사료사업부문

① 팜스코

배합사료사업은 안성, 정읍, 제주에 3개의 사료공장을 가동하고 있고 축산물의 중간재인 양계용, 양돈용, 낙농용, 비육용 등 일반사료에서부터 애완견용 등 특수사료에 이르기까지 전 축종 사료를 제조 및 판매하고 있으며, 특히 양돈용 사료의 매출증대에 역량을 집중하고 있습니다.

팜스코는 5단계 수익프로그램(능력 있는 품종선택, 효율적인 사양관리, 품질 좋은 사료공급, 철저한 질병예방, 합리적인 경영관리)의 보급으로 고객에게 최고의 수익을 제공하는데 중점을 두고 있습니다. 또한 국립 환경대학교와 산학협력 체결을 통해 지역사회의 축산발전과 거시적 차원의 축산 전문 인재양성을 실시하고 있으며, 전 공장의 ISO 9001 인증, 국제검증기관인 SGS에서 HACCP 인증, 사료사업에서는 최초로 농림부 HACCP을 2005년에 모든 공장이 동시인증을 받음으로써 제조물책임법 시행에 따른 문제점을 해소하는 등 일련의 품질안정화 활동을 하고 있습니다.

팜스코의 축산과학연구소에서는 청정 양돈용 사료와 같은 고부가가치 사료의 개발에 초점을 맞추어 신 기능성사료 및 환경친화성사료의 개발에 주력하고 있고, 시험농장에서 사양실험을 통한 제품의 우수성이 입증된 후에 제품의 출시가 이루어지도록 하고 있습니다. 이에 따라 철저한 성적분석을 통하여 기술 마케팅 위주의 판매 전략을 전개하여 사양가로부터 상당한 호응을 얻고 있습니다. 본 연구소를 통해 가축 질병의 진단과 예방, 치료분야에 앞장서고 있으며, 양돈, 양계, 축우 등 각 분야의 사양관리 프로그램 및 다양한 서비스 개발로 국내 축산과학 기반확립에 중추적인 역할을 수행하고 있습니다. 또한 항생제 투여 없이 모돈과 자돈의 질병을 치료해 친환경 축산에 기여하고자 친환경 봉침 연구회를 발족하여 질병발생으로 인한 어려움을 해결하고 양돈장의 생산성 향상에 기여하고 있으며, 봉침요법을 계속 전파하여 친환경 축산 전문기업 이미지를 제고할 계획입니다.

② PT HARIM FARMSCO INDONESIA, PT FARMSCO FEED INDONESIA

인도네시아 술라웨시 고롱따로 일대에 옥수수의 안정적인 공급을 기하고자 옥수수 유통 사업을 추진하기 위해 2009년 해외현지법인을 설립하였습니다.

2014년 8월에는 인도네시아 고롱따로 지역의 마리사공장에 이어 두 번째 대규모 옥수수 건조공장인 이시무공장을 오픈하였습니다. PT하림은 이 두 공장을 운영하여 2019년까지 취급량 30만 톤, 건조량 20만 톤, 생산량 10만 톤, 매출 750억 달성을 목표로 하고 있습니다. 현재는 인도네시아 짜안줄 지역에 제3 옥수수 건조장을 건설 중이며 2019년부터 가동할 것으로 예상하고 있습니다. 2017년 사료공장을 인수하여 PT FARMSCO FEED INDONESIA를 설립하였고 2018년부터 본격적인 사업이 시작되었으며 꾸준히 시장 점유율을 높여나가고 있습니다.

2) 계열화사업부문 (팜스코바이오인티, 대성축산, 포크랜드, PT CAHAYA TECHNOLOGY UNGGAS, 엑셀로이과인알앤디센터)

계열화사업본부는 오랜 계열 노하우를 바탕으로 사육두수 증대, 질병예방, 사양관리 프로그램의 체계화 등으로 국내축산 농가들로부터 당사의 자돈은 안정적인 수요를 창출하고 있으며 질병의 저항력, 성장성, 모돈의 우수성 등 사양관리 프로그램을 진행하고 있으며, 고객지원팀을 통해 농가의 열악한 환경의 악순환에서 벗어날 수 있게 축산 컨설팅을 하고 있습니다. 즉 세일즈에만 그치는 것이 아니라 농가 컨설턴트의 역할을 수행함으로써 농가와 당사 모두 Win Win하는 효과를 기대하고 있습니다. 또한 소모성 질병 및 FTA 체결 등 양돈 산업의 새로운 돌파구를 찾고자 국가 주도의 전문 종돈업 육성정책에 힘입어 브랜드화를 시도했습니다. 이를 통해서 우수한 종돈 확보 및 종돈장의우수 인력 확보와 더불어 국내 종돈 능력 및

개발 성과에 있어서 비약적인 향상을 가져 올 것입니다. 또한 17년 인도네시아에서는 종계장 사업을 위한 PT CAHAYA TECHNOLOGY UNGGAS를 설립하여 본격적인 인도네시아 시장 확장을 준비하고 있습니다.

2019년 9월 말사료 연구개발과 말사육 및 승마업을 통하여 생활체육 및 전문체육 산업에서 고부가가치를 창출하고자 (유)엑셀로이과인알앤디센터를 설립하였습니다.

말 사료 사업을 위한 R&D Center를 운영하며, 이 때 필요한 스포츠호스를 활용하여 아마추어 및 전문 마필 및 선수 양성을 할 계획입니다.

3) 신선식품사업부문(팜스코, 하이포크)

① 팜스코

신선식품사업은 팜스코의 사양관리 프로그램으로 선발된 1등급의 규격돈을 ‘하이포크’로 생산하여 소비자에게 공급하고 있습니다. 팜스코의 제품인 '하이포크'는 냉장육으로써 저장시 빙점에 가까운 $-1\sim 1^{\circ}\text{C}$ 의 조건으로 저장하는 Super Chilled Meet로서 진공포장을 통해 건조공기와 접촉방지로 미생물 오염을 사전 차단함으로써 위생적이고 식육표면이 미려한 선홍색을 유지하여 저장기간을 30일 이상 가능하도록 하였으며, 맛과 영양이 그대로 살아있는 최상품의 가치를 제공하고 있습니다.

2012년 11월에는 제품 구입부터 요리까지 손쉽게 할 수 있다는 콘셉트의 온라인 쇼핑몰인 ‘하이포크몰’을 오픈하여 돈육, 한우육, 계육, 압육 등 전 축종을 판매하고 있습니다. 본 온라인 쇼핑몰은 국내산 브랜드육의 우수성을 알리고 보다 안전하고 위생적인 축산물을 공급하기 위해 마련되었습니다. 또한 ‘하이맘의 우수 레시피’를 공개해 소비자들이 제품 구입 후 요리까지 손쉽게 맛있게 할 수 있도록 돕고, ‘실시간 가공장 보기’ 기능을 통해 내가 주문한 제품이 어떻게 생산되는지 확인하며 신뢰를 쌓아갈 수 있도록 하고 있습니다.

2014년 5월 팜스코는 홍콩에 수출을 재개하였습니다. 홍콩 수출은 에이전시에서 팜스코 음성공장을 방문하여, 하이포크의 위생관리 및 품질우수성에 만족하여 지속적인 수출을 요청한데 따른 것입니다. 음성공장에서는 귀, 오소리감투(위장) 등 열처리 부산물 23톤을 1차 선적하였는데, 이번 수출 재개를 계기로 앞으로 해외시장 개척에 박차를 가할 계획입니다.

② (주)하이포크

축산물품질평가원의 2012년 축산물 검수시스템을 이용한 학교에의 납품량을 분석한 결과 돼지고기가 전년대비 14.9% 증가한 것으로 나타났습니다.

이에 따라 냉장브랜드 돈육으로 특수진공포장을 하여 맛을 보존하는 하이포크를 우리 아이들에게도 제공하기 위해 2013년 6월 '(주)하이포크'를 따로 분리하여 본격적으로 단체급식사업에 뛰어들었습니다. 믿을 수 있는 우리 축산물로 급식의 질을 더 높일 수 있도록 한 걸음 더 다가가고 있습니다. 또한 2019년 2월 (주)팜스코푸드와 합병하여 보다 체계적으로 단체급식사업 확장을 시도하고 있습니다.

4) 육가공사업부문(팜스코푸드)

육가공사업본부는 국산돈육만을 사용한 지방이 3%이하인 '3%날씬한 햄'시리즈를 출시하였습니다.

2013년 기자간담회를 갖고 '3%날씬한'신제품 브랜드 출시를 공식 발표했는데 두부보다 지방함량이 더 낮은 햄소시지 제품군을 출시해 기존 햄 제품들과 차별화를 꾀하고 있습니다. 농장에서 식탁까지 일관되게 관리한 통합경영 시스템에서 생산 가공된 국내산 고급원료육만을 사용했고, '3% 날씬한' 햄소시지 제품들은 오랜 기간 제조기술 연구를 통해 얻어진 결과입니다.

뒤이어 출시한 '새맛햄'은 새우젓을 함유한 햄으로 애경, 롯데, 현대백화점 등에 런칭했으며 한돈 소비 촉진과 가공육의 고급화를 동시에 이룩하는 활동을 전개하고 있습니다.

2014년 6월에는 기존자사제품 대비 약 30% 나트륨을 줄인 '나트륨을 줄인 담백한 저염햄'을 새롭게 출시하였습니다. 염화나트륨 대신 칼륨을 사용하여 짠맛을 유지하였으며 국내산 돼지고기만을 사용해 식감이 탱탱하고 쫄깃하며 6무첨가제품으로 햄 본연의 맛을 살렸습니다. 항상 소비자건강과 편리성을 최우선으로 생각하는 프리미엄 육가공 브랜드로 거듭나기 위해 힘쓰고 있습니다.

2017년 2월 13일 팜스코는 산과들에프앤비와 팜스코푸드(구_산과들에프앤씨)의 지분 100%를 취득하면서 본격적인 육가공사업부문에 진출하였습니다. 그리고 8월 사업의 시너지 창출을 위하여 산과들에프앤비(피합병법인)와 팜스코푸드(구_산과들에프앤씨)의 합병을 하였습니다.

5) 태양광사업부문(팜스코, 대성축산, 팜스코푸드)

태양광발전사업의 선두주자는 유럽으로서 유럽 전역에서 81.5GW 규모의 태양광 발전 설비용량을 보유해 전세계 발전용량 138.9GW의 약 59%에 해당합니다. 하지만 최근에는 중국, 일본, 미국 등에서 태양광 발전 설비용량을 대규모로 증설하면서 가파르게 시장이 확대되고 있는 상황입니다.

국내 태양광발전사업 규모는 현재 1.2GW에 불과하지만, 전남 신안에 14.5MW 규모의 태양광발전단지가 들어서는 등 꾸준한 증가 추세입니다. 2018년까지 전 세계 태양광 발전규모는 321.4GW로 약 230% 증가율을 보일 것으로 기대되는 만큼, 시장의 꾸준한 성장이 예상됩니다. 이에 따라 자사는 농장 시설물 유휴 공간(돈사 외 건물 지붕)을 활용하여 신규수익을 창출하고, 친환경 전력 발전(태양광)사업을 통해 브랜드가치 향상에 기여하고자 팜스코바이오인티를 시작으로 태양광사업에 진출하였습니다. 시간당 3천kw의 전기 생산시설을 갖춘 돈사 모델은 청정에너지를 생산해서 이용하는 또 다른 친환경 축산의 방향성을 제시했다는 데 그 의미가 큼니다. 평균적으로 하루 3.3시간의 가동시간을 기준으로 할 때, 하루 생산 전력량으로 최소 일반가정 30가구의 한 달 사용 전력량을 생산하고 있습니다. 이천 태양광발전소로 인해 연간 약 13억 원 수준의 매출이 예상되고, 이를 바탕으로 소요자금 투자회수기간은 약 7년 정도가 예상되어 집니다.

6) 퇴비화사업부문(팜엔코)

2014년 9월 가축분뇨처리비용의 수익전환 및 합법적인 방류수질의 유지 등 친환경퇴비생산을 위한 팜엔코라는 법인을 설립하였습니다. 법인농장 가축분뇨 처리를 대행하여 기존 계열법인들의 비용부담을 완화할 목적입니다. 36,000톤/월의 분뇨처리로 인해 연간 26억의 약품비용을 절약하고 있으며 가축분뇨를 처리할 뿐만 아니라 양질의 퇴비를 생산해 친환경 농산물 생산에 큰 도움을 줄 전망입니다. 팜엔코는 비료 사업은 물론 수질분석, 폐기물 처리업, 컨설팅 사업까지 점차 사업의 규모를 넓힐 계획입니다.

팜스코의 사업부문 및 사업부문별 종속회사의 현황은 다음과 같습니다.

(단위 : 백만원)							
사업부문	대상회사	2019년 3분기		2018년		2017년	
		매출액	영업이익	매출액	영업이익	매출액	영업이익
사료부문	㈜팜스코	441,129	13,325	553,392	28,740	519,853	30,349
	PT 하림팜스코인도네시아	25,680	30	27,626	(1,120)	26,269	959
	PT 팜스코피드인도네시아	135,571	7,091	55,828	(2,039)	-	(170)
계열부문	㈜팜스코	4,192	205	5,082	777	2,315	60

	농업회사법인 (주)포크랜드	4,282	725	5,031	415	2,607	(902)
	대성축산 영농조합법인	7,021	1,122	8,998	878	8,296	945
	(주)봉화제네텍스	-	-	-	(1)	-	(1)
	(주)팜스코바이오인티	76,164	1,088	113,376	(4,013)	132,467	10,146
	PT CAHAYA TECHNOLOGYUNGGAS	3,753	(397)	1,075	(207)	-	(84)
	(유)엑셀로이과인 알앤디센터	-	(47)	-	-	-	-
신선육부문	(주)팜스코	256,446	68	370,082	(888)	458,835	798
	(주)하이포크	1,209	(1)	19,145	210	21,686	67
육가공부문	(주)팜스코	365	(55)	2,542	(784)	4,160	(1,563)
	(주)산과들에프앤비	-	-	-	-	1,253	(189)
	(주)팜스코푸드	20,643	29	17,111	(300)	12,357	(731)
태양광부문	(주)팜스코	1,547	792	2,009	1,580	1,926	1,533
	(주)팜스코푸드	40	20	-	-	-	-
	대성축산 영농조합법인	438	290	612	391	608	391
퇴비화사업부문	농업회사법인 (주)팜엔코	1,438	111	1,971	83	1,801	142
단순합계		979,918	24,396	1,183,880	23,722	1,194,433	41,750
연결조정효과		(118,194)	1,217	(168,212)	(1)	(171,175)	(1)
총합계		861,724	25,613	1,015,668	23,721	1,023,258	41,749

- * 2017년(전기) 매출은 종전 기준서인 K-IFRS 1018호에 따라 작성되었습니다.
- * 2019년 2월 (주)하이포크는 (주)산과들에프앤씨에 합병되었습니다.
- * (주)산과들에프앤씨는 (주)팜스코푸드로 상호명을 변경하였습니다.
- * 2019년 9월 (유)엑셀로이과인알앤디센터는 대성축산영농조합법인으로부터 출자하여 설립되었습니다.

(나) 공시대상 사업부문의 구분

당사의 사업부문은 한국산업분류표 신분류에 의한 배합 사료 제조업(10801), 양돈업(01220), 육류도축업(10111), 육류 기타 가공 및 저장처리업(10129), 기타발전업(35119), 축산 분뇨 처리업(37022), 비주거용 건물 임대업(68112)으로 구분하여 경영하고 있으며 매출액, 영업손익은 구분경리되어 운용하고 있습니다.

(2) 시장점유율

(가) 사료사업부

※ 한국사료협회에서의 "제조업체별 생산실적"공표 행위가 공정거래 관련법상 적법한지 여부에 대한 문제제기가 있음으로 더이상 공표하지 않습니다.

(나) 신선식품

단순가공(제조)공정이므로 수량(도축두수)으로 시장점유율 산정함

(단위: 두수)						
구분	2019.09.30		2018.12.31		2017.12.31	
	도축두수	비율	도축두수	비율	도축두수	비율

(주)팜스코	285,164	2.2%	386,657	2.2%	389,832	2.33%
대구(대구신흥)	120,648	0.9%	149,525	0.9%	183,128	1.09%
인천(삼성식품)	276,822	2.2%	350,273	2.0%	349,040	2.08%
광주(삼호축산)	88,094	0.7%	158,300	0.9%	169,668	1.01%
경기(협신식품.농협부천)	252,159	2.0%	391,357	2.3%	460,357	2.75%
경북(농협고령)	146,398	1.1%	204,416	1.2%	237,452	1.42%
전남(농협나주)	150,881	1.2%	199,744	1.1%	179,988	1.07%
제주(제주축협)	375,593	2.9%	829,505	4.8%	858,665	5.13%
경남(부경축공.김해축공)	604,622	4.7%	871,975	5.0%	840,499	5.02%
기타지방도시(중소업체)	10,529,969	82.1%	13,839,300	79.6%	13,080,001	78.10%
합 계	12,830,350	100.0%	17,381,052	100.0%	16,748,630	100.00%

※ 축산물 등급판정소 작업장별 등급판정 결과임

(3) 시장의 특성

사양가의 대형화, 집단화로 고객의 요구가 다양화되고 있으며, 시장성장은 소폭에 그칠 것으로 보인다. 사료의 경쟁요인은 품질, 가격, 서비스이며 축종별로는 양계는 가격조건, 양돈·낙농은 가격, 품질 및 서비스 위주로 경쟁하고 있다. 최근에는 OEM업체들의 시장진입으로 경쟁이 더욱 강화되고 있다. 특히 축산업이 대형화함에 따라 더 나은 서비스와 품질뿐만 아니라 사양가의 재무상태도 경영지도하는 등 모든 분야에서 컨설팅 마케팅으로의 전환이 요구시 된다. 신선육시장은 도축·가공의 기술향상 및 전체시장의 브랜드화로 차별화전략이 요구되고 있으며 유통업체의 다양한 제품의 스펙요구, 유통수수료의 확대에 의한 마진폭의 감소, 치열한 가격경쟁의 심화 등 시장경쟁이 더욱 강화되고 있다. 차별 브랜드전략과 다양한 판로 개척을 통한 유통처 확보 및 유통단계의 감소를 통한 마진확보 전략이 요구시 된다.

(4) 신규사업 등의 내용 및 전망

글로벌 생산성 1위를 추구하는 팜스코(하림그룹)은 1차 산업에 머물러 있던 농업을 2,3차 산업으로 확장하고 식품산업을 부가가치가 높은 산업으로 발전시켜 왔습니다. 기존에는 인도네시아 시장에서 옥수수 건조 및 유통 사업만을 진행해 왔습니다. 그러나 지난 9년간의 인도네시아 곡물유통사업의 연장선이며 팜스코의 글로벌 생산성 1위의 실현을 위하여 사료공장(CAPA 4만톤/월, 면적 19ha)과 축산업(종계장, CAPA 175천수, 면적 17ha) 사업 확대를 시도하였습니다.

인도네시아는 2010년 이후 글로벌 저성장세 속에서도 꾸준히 5~6%의 경제성장률을 유지하며 신흥 경제 강국으로 성장하고 있는 유망시장입니다. 세계에서 4번째로 많은 인구를 자랑하는 인구대국으로 인구의 약 66%가 생산가능 인구, 61%가 35세 미만의 젊은 층으로 구성되어 있습니다. 도시화율은 2050년 72.1%까지 확대될 전망이고 중산층 또한 빠르게 성장하고 있습니다. 풍부한 노동력과 역동적인 소비자층을 갖춰 유망한 생산기지 및 소비시장으로 주목을 받고 있습니다.

특히 인구의 87%가 이슬람 신자인데 돼지고기를 멀리하는 이슬람 사회 특성상 닭고기 소비가 많은데도 국민 1인당 연간 닭고기 소비량은 아직 5KG 수준이며, 소고기 소비량도 2.3KG에 머무르고 있습니다. 이는 인도네시아 축산시장의 성장 잠재력이 크다는 반증이며, 경제성장에 따라 국민 1인당 육류소비량도 늘어나 향후 축산 시장 규모가 지속적으로 확대

될 전망입니다. 그리고 인도네시아에서는 우리나라와 비슷한 품종이 많이 사육되나, 생산성이 떨어져 각 품목별로 최적화된 기술을 지니고 있는 축산관련 업체들의 진출이 유망한 시장입니다.

팜스코는 10여년전부터 인도네시아 및 동남아시아 축산시장의 성장 가능성에 주목해 왔으며, 옥수수 유통사업을 통해 인도네시아 문화, 사업 경험을 축적해 왔습니다. 팜스코는 2020년 까지 연간 30만톤 사료 판매, 종계 37만수 사육을 목표로 하고 있으며 2024년까지 사료 60만톤, 종계 47만수를 사육할 계획입니다.

(5) 조직도

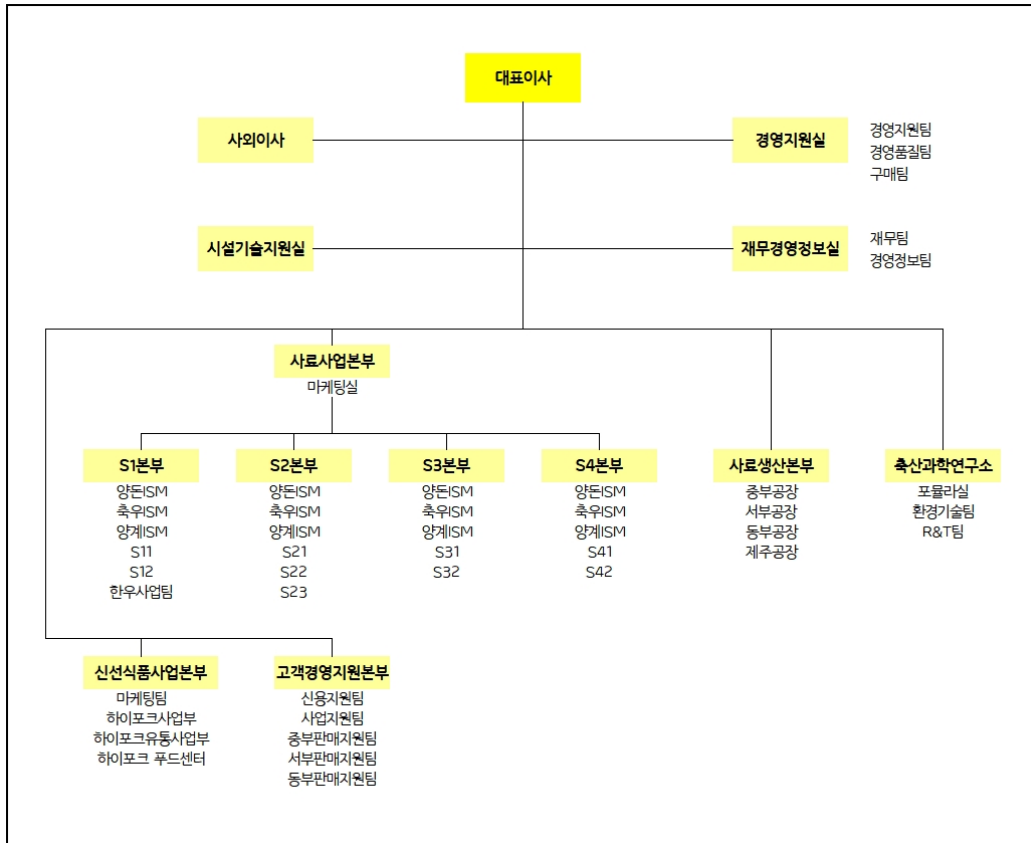

2. 주요 제품 및 원재료 등

가. 주요 제품 등의 현황

(단위 : 백만원, %)							
사업부문	대상회사	매출유형	품 목	구체적용도	주요상표등	매출액	비율
사료	팜스코	제품	양계사료	동물배합사료	팜스프로	104,349	10.26%
			양돈사료	동물배합사료	리더스	226,149	22.24%
			축우사료	동물배합사료	메이드	64,997	6.39%
			양견사료외	동물배합사료	도그닥터	12,309	1.21%

		상품	피그원이유자돈 외	동물배합사료	피그원	67,947	6.68%
	PT하림 팜스코 인도네시아	제품	옥수수	옥수수	-	25,680	2.53%
	PT팜스코피드 인도네시아	제품	양계사료	동물배합사료	-	137,023	13.47%
신선육	팜스코	제품	돈육	돈육	하이포크	87,005	8.56%
		상품	부산물 외	부산물 외	하이포크	167,486	16.47%
	하이포크	제품	돈육	돈육	하이포크G	799	0.08%
		상품	돈육 외	돈육 외	하이포크G	381	0.04%
계열화	팜스코	제품	가축	종우,종돈	매지션	3,911	0.38%
	포크랜드	제품	가축	돼지	-	4,282	0.42%
	대성축산	제품	가축	돼지	-	7,021	0.69%
	PT CAHAYA TECHNOLOGY UNGGAS	제품	가축	종계	-	3,495	0.34%
	팜스코인티	제품	가축	돼지	-	73,302	7.21%
		상품	가축	돼지	-	2,147	0.21%
육가공	팜스코	상품	소시지	소시지	3%날씬한햄	359	0.04%
	팜스코푸드	제품	돈가스 외	돈가스	한입돈가스	15,288	1.50%
		상품	돈가스 외	돈가스	한입돈가스	6,074	0.60%
태양광	팜스코	제품	전력	전력	-	1,547	0.15%
	대성축산	제품			-	439	0.04%
	팜스코푸드	제품			-	40	0.00%
비료	팜엔코	제품	비료	비료	-	1,154	0.11%
기타	팜스코외	임가공/임대외	임가공/임대외	임대 외	-	3,539	0.34%
총 매출액				-	-	1,016,981	100.00%
기타매출조정				-	-	(4,212)	-
판매장려금				-	-	(33,844)	-
고객적립금전입액				-	-	(3)	-
생물자산공정가치변동으로 인한 이익(손실)				-	-	996	-
매출액				-	-	979,918	-
연결조정				-	-	(118,194)	-
조정후 매출액				-	-	861,724	-

나. 주요 제품 등의 가격변동추이

(단위 : 사료-원/톤, 돈육-원/kg)

품 목	제21기 3분기	제20기	제19기
양계사료 (내수)	382,008	367,175	370,687
양돈사료 (내수)	536,369	532,007	527,619
축우사료 (내수)	390,437	391,493	388,868
돈 육(내수)	7,401	8,181	8,495

(1) 산출기준

- 배합사료는 총매출액 대비 축종별 매출액대비로 계산한 평균가격임
- 돈육은 신선식품 최종 가공 후 "돈육제품"으로 판매되는 제품들을 기준으로 누적판매금액을 누적판매수량(.kg)으로 나누어서 산출하였습니다.

(2) 주요 가격변동원인

구분	가격변동원인
배합사료	원재료의 대부분을 수입에 의존하는 사료산업의 특성상 국제 곡물가, 국제유가, 환율이 주요한 영향을 미치는데 18년 주요 곡물가 상승, 국제유가 상승 등의 외부요인이 판매가격 상승을 불러왔고, 이외에 경쟁사와의 치열한 경쟁, 사양가의 대규모화, 대기업의 축산업 진출 등의 부수적인 이유의 원가상승 요인이 겹쳐 판매가격이 상승하였습니다.
신선식품	수요대비 공급의 증가로 지육가(돈가) 시세가 18년 하반기부터 하락하는 추세를 보여 전체적으로 판매단가가 하락하였습니다.

다. 주요 원재료 등의 현황

1) 팜스코

(단위 : 백만원, %)						
사업부문	매입유형	품 목	구체적용도	매입액	비율	비 고
배합사료	상품	루멘메트외	사료원료	54,688	9.3%	이지바이오外
	원재료	옥수수	사료원료	89,046	15.2%	CARGIL外
		대두박	사료원료	54,948	9.4%	TOMAN外
		기 타	사료원료	136,661	23.3%	동원유지外
	부재료	포장지외	소모품	2,160	0.4%	명선산업外
신선육 계열화 육가공	상품	부산물/종우, 종돈	원료육	15,608	2.7%	대광푸드外
	원재료	돈육 외	원료육	231,019	39.4%	그린피그유통外
	부재료	포장재 외	포장재/약품	1,595	0.3%	산성피앤씨外
합 계			-	585,725	100.0%	-

2) PT HARIM FARMSCO INDONESIA

(단위 : 백만원, %)						
사업부문	매입유형	품 목	구체적용도	매입액	비율	비 고
사료	원재료	옥수수	원재료	27,498	100%	지역농가

3) 포크랜드

(단위 : 백만원, %)						
사업부문	매입유형	품 목	구체적용도	매입액	비율	비 고
계열	원재료	리더맥스 GT 300C(b) 외	배합사료	1,109	100%	(주)팜스코

4) 대성축산

(단위 : 백만원, %)						
사업부문	매입유형	품 목	구체적용도	매입액	비율	비 고
계열	원재료	리더맥스 100M 외	배합사료	1,820	100%	(주)팜스코

5) (주)하이포크

(단위 : 백만원, %)						
사업부문	매입유형	품 목	구체적용도	매입액	비율	비 고
신선육	원재료	돈육 외	원료돈	812	85.84%	경기LPC
		상품 외	재가공	134	14.16%	윤호미트 등
합		계	-	946	100.00%	-

6) (주)팜스코바이오인티

(단위 : 백만원, %)						
사업부문	매입유형	품 목	구체적용도	매입액	비율	비 고
계열	원재료	리더맥스 GT 갓난돼지	배합사료	27,538	100%	(주)팜스코

7) (주)팜엔코

(단위 : 백만원, %)						
사업부문	매입유형	품 목	구체적용도	매입액	비율	비 고
비료	원재료	톱밥 등	비료생산	272	100%	석불농장 등

8) (주)팜스코푸드 (구_(주)산과들에프앤씨)

(단위 : 백만원, %)						
사업부문	매입유형	품 목	구체적용도	매입액	비율	비 고
육가공	원재료	계육 등	가공	7,303	83.09%	하림 등
		상품 외	재가공	1,486	16.91%	-
합		계	-	8,789	100.00%	-

9) PT FARMSCO FEED INDONESIA (PT. FFI)

(단위 : 백만원, %)						
사업부문	매입유형	품 목	구체적용도	매입액	비율	비 고
사료	원재료	옥수수 등	원재료	121,151	100%	지역농가

10) PT CAHAYA TECHNOLOGY UNGGAS (PT. CTU)

(단위 : 백만원, %)						
사업부문	매입유형	품 목	구체적용도	매입액	비율	비 고
사료	원재료	양계사료 등	원재료	1,958	100%	PT.FFI

라. 주요 원재료 등의 가격변동추이

(단위 : 원/kg)

품 목	제21기 3분기	제20기	제19기
옥 수 수	250	234	225
대 두 박	479	445	436
생 돈(지육가)	3,709	4,007	4,517

(1) 산출기준

- 총구매액 대비 매입수량으로 계산하였으며 단순평균가격임
- 가격 : 수입물대(C&F)+ 수입부대비용으로서 원재료 입고단가 기준임
- 생돈의 가격은 원료돈 거래 기준이되는 전국도매시장 지육경락단가의 단순 평균임

(2) 주요 가격변동원인

국제선임, 환율, 국제원자재 가격의 변동, 지육가의 변동

3. 생산 및 설비에 관한 사항

<팜스코>

가. 생산능력 및 생산능력의 산출근거

(1) 생산능력

(단위 : 톤, 두)

사업부문	품 목	사업소	제21기 3분기	제20기	제19기
사료(톤)	배합사료	중부	360,000	480,000	480,000

	배합사료	서부	247,500	330,000	330,000
	배합사료	동부	150,000	-	-
	배합사료	제주	67,500	90,000	90,000
	소 계		825,000	900,000	900,000
신선육 (두)	돈육	음성	324,000	432,000	432,000
	소 계		324,000	432,000	432,000

(2) 생산능력의 산출근거

(가) 산출방법 등

① 산출기준

- 배합사료 : Capa 산출기준으로는 가동시간 20시간/1일, 25일/월 기준
- 신선육사업부문 : Capa 산출기준으로는 가동시간 8시간/1일, 20일/월 기준

② 산출방법

- 중부 : 1,600톤/일 * 25일 * 9개월 = 360,000톤
- 서부 : 1,100톤/일 * 25일 * 9개월 = 247,500톤
- 동부 : 1,200톤/일 * 25일 * 5개월 = 150,000톤
- 제주 : 300톤/일 * 25일 * 9개월 = 67,500톤
- 신선육음성공장 : 1,800두/일 * 20일 * 9개월 = 324,000두

(나) 평균가동시간

- 배합사료 : 20시간/일, 25일/월, 300일/년
- 신선육 : 8시간/일, 20일/월, 240일/년

나. 생산실적 및 가동률

① 생산실적

(단위 : 톤, 두)

사업부문	품 목	사업소	제21기 3분기	제20기	제19기
배합사료	양계사료	중부	143,307	201,242	147,709
		서부	102,643	112,548	103,421
		동부	16,795	-	-
		제주	15,653	19,779	19,879
		소계	278,398	333,569	271,009
	양돈사료	중부	175,501	275,453	289,212
		서부	170,514	212,353	204,741
		동부	48,581	-	-
		제주	44,736	66,012	66,551

	축우사료	소계	439,332	553,817	560,504
		중부	127,772	144,241	137,017
		서부	42,099	58,087	63,859
		동부	2,402	-	-
		제주	-	116	198
		소계	172,273	202,445	201,073
	기타사료	중부	-	-	-
		서부	9,710	21,045	20,227
		동부	-	-	-
		제주	-	-	-
		소계	9,710	21,045	20,227
	소계	중부	446,580	620,936	573,938
		서부	324,966	404,033	392,247
		동부	67,778	-	-
		제주	60,389	85,907	86,628
소계		899,713	1,110,877	1,052,813	
신선육	돈육	음성	286,871	357,520	358,479
		소계	286,871	357,520	358,479

② 당해 사업연도의 가동률

(단위 : 시간, %)

사업소(사업부문)	가동가능시간	실제가동시간	평균가동률
중부공장	4,500	5,582	124.1
서부공장	4,500	5,908	131.3
동부공장	2,500	1,130	45.2
제주공장	4,500	4,026	89.5
음성공장	1,440	1,275	88.5
합 계	17,440	17,921	102.8

주) 실제가동시간 환산

1) 일평균가동시간

- 중부공장 : [2019년 3분기 생산실적 446,580(톤) / 생산능력 360,000(톤)]
* 20시간 = 24.81시간
- 서부공장 : [2019년 3분기 생산실적 324,966(톤) / 생산능력 247,500(톤)]
* 20시간 = 26.26시간
- 동부공장 : [2019년 3분기 생산실적 67,778(톤) / 생산능력 150,000(톤)]
* 20시간 = 9.04시간
- 제주공장 : [2019년 3분기 생산실적 60,389(톤) / 생산능력 67,500(톤)]

- * 20시간 = 17.89시간
- 음성공장 : [2019년 3분기 도축실적 286,871(두) / 도축능력 324,000(두)]
- * 8시간 = 7.08시간

2) 가동시간

- 중부공장 : 24.81시간 * 25일 * 9개월 = 5,582시간
- 서부공장 : 26.26시간 * 25일 * 9개월 = 5,908시간
- 동부공장 : 9.04시간 * 25일 * 5개월 = 1,130시간
- 제주공장 : 17.89시간 * 25일 * 9개월 = 4,026시간
- 음성(신선육)공장 : 7.08시간 * 20일 * 9개월 = 1,275시간

다. 생산설비의 현황 등

(1) 생산설비의 현황

[자산항목 : 토지]

(단위 : 백만원)

사업소	소유형태	소재지	구분(㎡)	기초장부가액	당기증감		당기상각	당기말장부가액	비고
					증가	감소			
중부	자가	안성	36,577	10,668	-	-	-	10,668	9,375
서부	자가	정읍	35,605	1,770	-	-	-	1,770	2,234
동부	자가	칠곡	27,428	7,612	-	-	-	7,612	5,176
제주	자가	제주	3,042	2,637	-	-	-	2,637	1,335
계열화	자가	천평	554,780	27,197	-	17	-	27,180	15,009
신선육	자가	서울	859	3,874	-	-	-	3,874	3,428
	자가	음성	50,653	7,896	-	-	-	7,896	6,558
임대	자가	이천 외	101,696	9,029	-	-	-	9,029	8,890
S2	자가	천안	53	-	227	-	-	227	127
합 계			810,693	70,683	227	17	-	70,893	52,132

※ 비고는 공시지가임(2019년 5월기준)

[자산항목 : 건물]

(단위 : 백만원)

사업소	소유형태	소재지	구분	기초장부가액	당기증감		당기상각	당기말장부가액	비고
					증가	감소			
중부	자가	안성	-	4,000	-	-	129	3,871	-
서부	자가	정읍	-	2,422	-	-	70	2,352	-
동부	자가	칠곡	-	-	12,678	-	159	12,519	-
제주	자가	제주	-	355	-	-	8	347	-
계열화	자가	이천 외	-	172	-	-	6	166	-
신선육	자가	음성 외	-	4,687	-	-	202	4,485	-
임대	자가	이천 외	-	277	-	-	8	269	-

S2	자가	천안	-	-	246	-	17	229	
합 계			-	11,912	12,924	-	599	24,238	-

[자산항목 : 구축물]

(단위 : 백만원)

사업소	소유형태	소재지	구분	기초장부가액	당기증감		당기 상각	당기말 장부가액	비고
					증가	감소			
중부	자가	안성	-	853	-	-	100	753	-
서부	자가	정읍	-	1,559	142	-	115	1,586	-
동부	자가	칠곡	-	-	457	-	13	444	-
계열화	자가	천평	-	189	-	-	11	178	-
신선육	자가	음성 외	-	1,115	-	-	67	1,048	-
임대	자가	이천 외	-	12	-	-	1	11	-
태양광	자가	이천	-	2,798	-	-	100	2,698	-
합 계			-	6,526	599	-	407	6,718	-

[자산항목 : 기계장치]

(단위 : 백만원)

사업소	소유형태	소재지	구분	기초장부가액	당기증감		당기 상각	당기말 장부가액	비고
					증가	감소			
중부	자가	안성	-	7,060	561	-	653	6,968	-
서부	자가	정읍	-	10,043	833	25	889	9,962	-
동부	자가	칠곡	-	-	17,227	-	597	16,630	-
제주	자가	제주	-	2,750	26	-	180	2,596	-
계열화	자가	천평	-	94	3	-	9	88	-
신선육	자가	음성 외	-	3,930	587	-	508	4,009	-
육가공	자가	성남	-	35	-	30	5	-	-
임대	자가	이천 외	-	1	-	-	-	1	-
태양광	자가	이천	-	7,995	-	-	287	7,708	-
합 계			-	31,908	19,237	55	3,128	47,962	-

[자산항목 : 공기구비품]

(단위 : 백만원)

사업소	소유형태	소재지	구분	기초장부가액	당기증감		당기 상각	당기말 장부가액	비고
					증가	감소			
서울	임대	강남	-	311	7	8	76	234	-
중부	자가	안성	-	53	5	-	15	43	-
서부	자가	정읍	-	196	6	-	46	156	-
동부	자가	영천	-	23	408	6	49	376	-
계열화	자가	천평	-	15	3	-	4	14	-

신선육	자가	음성 외	-	151	9	-	39	121	-
육가공	자가	성남	-	9	-	-	1	8	-
제주	자가	제주	-	12	21	-	7	26	-
S2	자가	천안	-	-	66	-	9	57	-
합 계			-	770	525	14	246	1,035	-

[자산항목 : 차량운반구]

(단위 : 백만원)

사업소	소유형태	소재지	구분	기초장부가액	당기증감		당기 상각	당기말 장부가액	비고
					증가	감소			
서울	자가	강남	-	46	-	-	17	29	-
중부	자가	안성	-	6	-	-	1	5	-
서부	자가	정읍	-	17	-	-	2	15	-
동부	자가	칠곡	-	-	7	-	-	7	-
제주	자가	제주	-	36	-	-	4	32	-
계열화	자가	이천 외	-	166	-	-	29	137	-
신선육	자가	음성 외	-	51	15	-	13	53	-
합 계			-	322	22	-	66	278	-

[자산항목 : 조 경]

(단위 : 백만원)

사업소	소유형태	소재지	구분	기초장부가액	당기증감		당기 상각	당기말 장부가액	비고
					증가	감소			
동부	자가	칠곡	-	-	91	-	-	91	-
신선육	자가	음성	-	8	-	-	-	8	-
애견	자가	이천	-	74	-	-	-	74	-
합 계			-	82	91	-	-	173	-

[자산항목 : 종 우]

(단위 : 백만원)

사업소	소유형태	소재지	구분	기초장부가액	당기증감		당기 상각	당기말 장부가액	비고
					증가	감소			
계열화	자가	천평	-	2,251	710	227	61	2,673	-
합 계			-	2,251	710	227	61	2,673	-

[자산항목 : 건설중인자산]

(단위 : 백만원)

사업소	소유 형태	소재지	구분	기초장부가액	당기증감		당기 상각	당기말 장부가액	비고
					증가	감소			

서울	자가	강남	-	32	-	32	-	-	-
중부	자가	안성	-	476	-	476	-	-	-
서부	자가	정읍	-	279	297	279	-	297	-
동부	자가	대구	-	23,538	-	23,538	-	-	-
계열화	자가	천평	-	-	21	-	-	21	-
사료	자가	성남	-	5	-	-	-	5	-
신선육	자가	음성	-	355	1	355	-	1	-
합 계			-	24,685	319	24,680	-	324	-

라. 향후 투자계획

(단위 : 백만원)

사업부문	계획명칭	예산투자총액		연도별 예상투자액			투자효과	비고
		자산형태	금액	제21기	제22기	제23기		
본사	ERP시스템 외	소프트웨어	1,930	580	650	700	업무효율향상	-
S1	사이로외	기계장치 외	3,085	85	1,500	1,500	생산성향상	-
S2	컨베이어외	기계장치 외	1,026	26	500	500	생산성향상	-
S3	팻푸드설비외	기계장치 외	5,455	455	2,500	2,500	신규건설	-
S4	동부공장 건설	건물 외	7,920	6,920	500	500	생산성향상	-
신선육	도축기계외	기계장치 외	2,550	150	1,200	1,200	생산성향상	-
합 계			21,966	8,216	6,850	6,900	-	-

<중속회사- 포크랜드>

가. 생산능력 및 생산능력의 산출근거

(1) 생산능력

(단위 : 두)

사업부문	품 목	사업소	2019년 3분기
계열화(두)	양돈	포크랜드	48,571

(2) 생산능력의 산출근거

평가시점 보유한 모든 두수의 생산성 기준으로 산출

- 연간 모돈회전율 2.4회, 복당 분만두수 11.4두, 육성율 90%

※ 연간 모돈 회전율 : 모돈 1두의 연간 출산 가능횟수

복당 분만두수 : 모돈 1두당 1회 산자수

육성율 : 태어난 자돈 (새끼돼지)이 비육돈으로 출하되는 비율

나. 생산실적

(단위 : 두)

사업부문	품 목	사업소	2019년 3분기
------	-----	-----	-----------

계열화(두)	양돈	포크랜드	45,773
--------	----	------	--------

다. 생산설비의 현황 등

[자산항목 : 토지]

(단위 : 백만원)

사업소	소유 형태	소재지	기초 장부가액	당기증감		당기상각	당기말 장부가액	비고
				증가	감소			
포크랜드	자가	성주	689	-	-	-	689	1,035
합 계			689	-	-	-	689	1,035

※ 비고는 공시지가임(2019년 5월기준)

[자산항목 : 건물]

(단위 : 백만원)

사업소	소유 형태	소재지	기초 장부가액	당기증감		당기상각	당기말 장부가액	비고
				증가	감소			
포크랜드	자가	성주	5,754	-	-	146	5,608	-
합 계			5,754	-	-	146	5,608	-

[자산항목 : 구축물]

(단위 : 백만원)

사업소	소유 형태	소재지	기초 장부가액	당기증감		당기상각	당기말 장부가액	비고
				증가	감소			
포크랜드	자가	성주	1,062	-	-	62	1,000	-
합 계			1,062	-	-	62	1,000	-

[자산항목 : 기계장치]

(단위 : 백만원)

사업소	소유 형태	소재지	기초 장부가액	당기증감		당기상각	당기말 장부가액	비고
				증가	감소			
포크랜드	자가	성주	1,977	-	-	145	1,832	-
합 계			1,977	-	-	145	1,832	-

[자산항목 : 공기구비품]

(단위 : 백만원)

사업소	소유 형태	소재지	기초 장부가액	당기증감		당기상각	당기말 장부가액	비고
				증가	감소			
포크랜드	자가	성주	5	-	-	2	3	-
합 계			5	-	-	2	3	-

[자산항목 : 차량운반구]

(단위 : 백만원)

사업소	소유 형태	소재지	기초 장부가액	당기증감		당기상각	당기말 장부가액	비고
				증가	감소			
포크랜드	자가	성주	43	-	-	9	34	-
합 계			43	-	-	9	34	-

[자산항목 : 종돈]

(단위 : 백만원)

사업소	소유 형태	소재지	기초 장부가액	당기증감		당기상각	당기말 장부가액	비고
				증가	감소			
포크랜드	자가	성주	1,526	257	511	14	1,258	-
합 계			1,526	257	511	14	1,258	-

[자산항목 : 건설중인자산]

(단위 : 백만원)

사업소	소유 형태	소재지	기초 장부가액	당기증감		당기상각	당기말 장부가액	비고
				증가	감소			
포크랜드	자가	성주	-	9	-	-	9	-
합 계			-	9	-	-	9	-

<중속회사- 대성축산>

가. 생산능력 및 생산능력의 산출근거

(1) 생산능력

(단위 : 두)

사업부문	품 목	사업소	2019년 3분기
계열화(두)	양돈	대성축산	100,946

(2) 생산능력의 산출근거

- 평가시점 보유한 모든 두수의 생산성 기준으로 산출
- 연간 모돈회전율 2.4회, 복당 분만두수 11.4두, 육성율 90%
- ※ 연간 모돈 회전율 : 모돈 1두의 연간 출산 가능횟수
- 복당 분만두수 : 모돈 1두당 1회 산자수
- 육성율 : 태어난 자돈 (새끼돼지)이 비육돈으로 출하되는 비율

나. 생산실적

(단위 : 두)

사업부문	품 목	사업소	2019년 3분기
계열화(두)	양돈	대성축산	91,222

다. 생산설비의 현황 등

[자산항목 : 토지]

(단위 : 백만원)

사업소	소유 형태	소재지	기초 장부가액	당기증감		당기상각	당기말 장부가액	비고
				증가	감소			
대성축산	자가	증평	660	-	48	-	612	1,158
R&D	자가	성남	1,580	234	-	-	1,814	1,435
합 계			2,240	234	48	-	2,426	2,593

※ 비고는 공시지가임(2019년 5월기준)

[자산항목 : 건물]

(단위 : 백만원)

사업소	소유 형태	소재지	기초 장부가액	당기증감		당기상각	당기말 장부가액	비고
				증가	감소			
대성축산	자가	증평	4,842	-	88	178	4,576	-
태양광	자가	증평	32	-	31	1	-	-
R&D	자가	성남	-	1,249	1,223	26	-	-
합 계			4,874	1,249	1,342	205	4,576	-

[자산항목 : 구축물]

(단위 : 백만원)

사업소	소유 형태	소재지	기초 장부가액	당기증감		당기상각	당기말 장부가액	비고
				증가	감소			
대성축산	자가	증평	1,846	-	-	101	1,745	-
태양광	자가	증평	1,035	-	1,002	33	-	-
합 계			2,881	-	1,002	134	1,745	-

[자산항목 : 기계장치]

(단위 : 백만원)

사업소	소유 형태	소재지	기초 장부가액	당기증감		당기상각	당기말 장부가액	비고
				증가	감소			
대성축산	자가	증평	1,831	-	-	115	1,716	-
태양광	자가	증평	2,897	-	2,805	92	-	-
합 계			4,728	-	2,805	207	1,716	-

[자산항목 : 공기구비품]

(단위 : 백만원)

사업소	소유 형태	소재지	기초 장부가액	당기증감		당기상각	당기말 장부가액	비고
				증가	감소			

	형태		장부가액	증가	감소		장부가액	
대성축산	자가	증평	108	-	-	33	75	-
R&D	자가	성남	-	14	13	1	-	-
합 계			108	14	13	34	75	-

[자산항목 : 차량운반구]

(단위 : 백만원)

사업소	소유 형태	소재지	기초 장부가액	당기증감		당기상각	당기말 장부가액	비고
				증가	감소			
대성축산	자가	증평	22	-	1	6	15	-
R&D	자가	성남	-	2	2	-	-	-
합 계			22	2	3	6	15	-

[자산항목 : 건설중인자산]

(단위 : 백만원)

사업소	소유 형태	소재지	기초 장부가액	당기증감		당기상각	당기말 장부가액	비고
				증가	감소			
대성축산	자가	증평	11,393	12	11,405	-	-	-
R&D	자가	성남	-	12,310	1,265	-	-	-
합 계			11,393	12,322	12,670	-	-	-

[자산항목 : 종돈]

(단위 : 백만원)

사업소	소유 형태	소재지	기초 장부가액	당기증감		당기상각	당기말 장부가액	비고
				증가	감소			
대성축산	자가	증평	3,213	1,041	845	306	3,103	-
합 계			3,213	1,041	845	306	3,103	-

<중속회사- PT.HARIM FARMSCO INDONESIA(PT.HFI)>

(1) 생산능력

(단위 : 톤)

사업부문	품 목	2019년 3분기
사료(톤)	옥수수	94,500

(2) 생산능력의 산출근거

(가) 산출방법 등

① 산출기준

- 옥수수 : Capa 산출기준으로는 가동시간 10시간/1일, 21일/월 기준

② 산출방법

- 500톤/일 * 21일 * 9개월 = 94,500톤

(나) 평균가동시간

- 10시간/일, 21일/월, 252일/년

(3) 생산실적 및 가동률

① 생산실적

(단위 : 톤)

사업부문	품 목	사업소	2019년 3분기
사료	옥수수	인도네시아	83,152

② 당해 사업연도의 가동률

(단위 : 시간, %)

사업소(사업부문)	가동가능시간	실제가동시간	평균가동률
사료(옥수수)	1,890	1,663	87.98

주) 실제가동시간 환산

1) 일평균가동시간

- [2019년 3분기 생산실적 83,152(톤) / 생산능력 94,500(톤)] * 10시간 = 8.80시간

2) 가동시간

- 8.80시간 * 21일 * 9개월 = 1,663시간

(4) 생산설비의 현황 등

[자산항목 : 토지]

(단위 : 백만원)

사업소	소유 형태	소재지	기초 장부가액	당기증감		당기상각	당기말 장부가액	비고
				증가	감소			
PT.HFI	자가	인도네시아	257	1,069	-	-	1,326	-
합 계			257	1,069	-	-	1,326	-

[자산항목 : 건물]

(단위 : 백만원)

사업소	소유 형태	소재지	기초 장부가액	당기증감		당기상각	당기말 장부가액	비고
				증가	감소			
PT.HFI	자가	인도네시아	2,400	1,360	-	137	3,623	-
합 계			2,400	1,360	-	137	3,623	-

[자산항목 : 기계장치]

(단위 : 백만원)

사업소	소유 형태	소재지	기초 장부가액	당기증감		당기상각	당기말 장부가액	비고
				증가	감소			
PT.HFI	자가	인도네시아	1,383	2,966	-	285	4,064	-
합 계			1,383	2,966	-	285	4,064	-

[자산항목 : 공기구비품]

(단위 : 백만원)

사업소	소유 형태	소재지	기초 장부가액	당기증감		당기상각	당기말 장부가액	비고
				증가	감소			
PT.HFI	자가	인도네시아	47	-	-	8	39	-
합 계			47	-	-	8	39	-

[자산항목 : 차량운반구]

(단위 : 백만원)

사업소	소유 형태	소재지	기초 장부가액	당기증감		당기상각	당기말 장부가액	비고
				증가	감소			
PT.HFI	자가	인도네시아	74	7	-	3	78	-
합 계			74	7	-	3	78	-

[자산항목 : 종계]

(단위 : 백만원)

사업소	소유 형태	소재지	기초 장부가액	당기증감		당기상각	당기말 장부가액	비고
				증가	감소			
PT.HFI	자가	인도네시아	251	-	54	61	136	-
합 계			251	-	54	61	136	-

[자산항목 : 건설중인자산]

(단위 : 백만원)

사업소	소유 형태	소재지	기초	당기증감	당기상각	당기말	비고

	형태		장부가액	증가	감소		장부가액	
PT.HFI	자가	인도네시아	6,369	1,017	6,727	-	659	-
합 계			6,369	1,017	6,727	-	659	-

나. 향후 투자계획

(단위 : 백만원)

사업부문	계획명칭	예산투자총액		연도별 예상투자액			투자효과	비고
		자산형태	금액	'19년	'20년	'21년		
PT.HFI	산란사 외	건물 외	1,143	343	380	420	생산성향상	-
합 계			1,143	343	380	420	-	-

<종속회사- 봉화제네틱스>

가. 생산설비의 현황 등

[자산항목 : 공기구비품]

(단위 : 백만원)

사업소	소유 형태	소재지	기초 장부가액	당기증감		당기상각	당기말 장부가액	비고
				증가	감소			
봉화제네틱스	자가	봉화	1	-	-	-	1	-
합 계			1	-	-	-	1	-

[자산항목 : 건설중인자산]

(단위 : 백만원)

사업소	소유 형태	소재지	기초 장부가액	당기증감		당기상각	당기말 장부가액	비고
				증가	감소			
봉화제네틱스	자가	봉화	185	-	-	-	185	-
합 계			185	-	-	-	185	-

<종속회사- 주식회사 팜엔코>

가. 생산설비의 현황 등

[자산항목 : 기계장치]

(단위 : 백만원)

사업소	소유 형태	소재지	기초 장부가액	당기증감		당기상각	당기말 장부가액	비고
				증가	감소			
(주)팜엔코	자가	용인	337	59	-	24	372	-
합 계			337	59	-	24	372	-

[자산항목 : 공기구비품]

(단위 : 백만원)

사업소	소유 형태	소재지	기초 장부가액	당기증감		당기상각	당기말 장부가액	비고
				증가	감소			
(주)팜엔코	자가	용인	20	2	-	6	16	-
합 계			20	2	-	6	16	-

[자산항목 : 건설중인자산]

(단위 : 백만원)

사업소	소유 형태	소재지	기초 장부가액	당기증감		당기상각	당기말 장부가액	비고
				증가	감소			
(주)팜엔코	자가	용인	-	84	-	-	84	-
합 계			-	84	-	-	84	-

<중속회사- 팜스코바이오인티>

가. 생산능력 및 생산능력의 산출근거

(1) 생산능력

(단위 : 두)

사업부문	품 목	사업소	2019년 3분기
계열화(두)	양돈	성주	75,017
		장수	10,028
		논산	68,867
		그린	45,117
	합 계		199,029

(2) 생산능력의 산출근거

평가시점 보유한 모돈의 생산성 기준으로 산출

- 연간 모돈회전율 2.4회, 복당 분만두수 11.4두, 육성율 90%

※ 연간 모돈 회전율 : 모돈 1두의 연간 출산 가능횟수

복당 분만두수 : 모돈 1두당 1회 산자수

육성율 : 태어난 자돈 (새끼돼지)이 비육돈으로 출하되는 비율

나. 생산실적

(단위 : 두)

사업부문	품 목	사업소	2019년 3분기
계열화(두)	양돈	성주	66,419
		장수	8,297

		논산	64,745
		그린	33,042
	합 계		172,503

다. 생산설비의 현황 등

[자산항목 : 토지]

(단위 : 백만원)

사업소	소유형태	소재지	구분(㎡)	기초장부가액	당기증감		당기상각	당기말장부가액	비고
					증가	감소			
이천	자가	이천	205,936	19,232	-	-	-	19,232	29,769
성주	자가	성주	36,998	1,018	-	-	-	1,018	914
해남	자가	이천	4,304	71	-	-	-	71	205
	자가	해남	26,604	176	-	-	-	176	114
	자가	음성	43,019	1,674	-	73	-	1,601	1,024
장수	자가	장수	92,457	393	-	12	-	381	219
	자가	음성	9,154	564	-	-	-	564	201
영천	자가	영천	26,229	1,910	-	-	-	1,910	142
논산	자가	논산	64,756	1,794	-	-	-	1,794	1,780
	자가	부여	129,374	724	-	-	-	724	390
익산	자가	익산	22,834	523	-	-	-	523	284
음성	자가	음성	5,617	-	186	-	-	186	88
삼죽	자가	안성	52,042	4,089	-	-	-	4,089	2,104
그린	자가	해남	82,567	734	-	-	-	734	370
합 계			796,273	32,902	186	85	-	33,003	37,604

※ 비고는 공시지가임(2019년 5월기준)

[자산항목 : 건물]

(단위 : 백만원)

사업소	소유형태	소재지	기초장부가액	당기증감		당기상각	당기말장부가액	비고
				증가	감소			
이천	자가	이천	22,096	-	-	466	21,630	-
성주	자가	성주	4,519	-	-	130	4,389	-
해남	자가	해남	2,780	-	-	62	2,718	-
장수	자가	장수	6,103	-	6	140	5,957	-
논산	자가	논산	11,020	-	-	223	10,797	-
익산	자가	익산	8,531	-	-	180	8,351	-
음성	자가	음성	-	74	-	1	73	-
삼죽	자가	안성	1,632	-	-	70	1,562	-
그린	자가	해남	11,437	-	-	235	11,202	-
합 계			68,118	74	6	1,507	66,679	-

[자산항목 : 구축물]

(단위 : 백만원)

사업소	소유 형태	소재지	기초 장부가액	당기증감		당기상각	당기말 장부가액	비고
				증가	감소			
이천	자가	이천	5,523	-	-	273	5,250	-
성주	자가	성주	176	-	-	14	162	-
장수	자가	장수	1,976	-	-	97	1,879	-
논산	자가	논산	696	12	-	36	672	-
익산	자가	익산	1,078	-	-	56	1,022	-
음성	자가	음성	9	-	-	-	9	-
삼죽	자가	안성	-	411	-	14	397	-
그린	자가	해남	658	-	-	54	604	-
합 계			10,116	423	-	544	9,995	-

[자산항목 : 기계장치]

(단위 : 백만원)

사업소	소유 형태	소재지	기초 장부가액	당기증감		당기상각	당기말 장부가액	비고
				증가	감소			
이천	자가	이천	6,276	18	10	442	5,842	-
성주	자가	성주	715	33	-	63	685	-
해남	자가	해남	174	1	-	35	140	-
장수	자가	장수	2,664	-	-	191	2,473	-
논산	자가	논산	4,242	3	-	491	3,754	-
익산	자가	익산	3,270	9	5	348	2,926	-
음성	자가	음성	90	-	-	12	78	-
삼죽	자가	안성	245	87	-	37	295	-
그린	자가	해남	3,390	6	4	251	3,141	-
합 계			21,066	157	19	1,870	19,334	-

[자산항목 : 공기구비품]

(단위 : 백만원)

사업소	소유 형태	소재지	기초 장부가액	당기증감		당기상각	당기말 장부가액	비고
				증가	감소			
계열본부	자가	안성	17	3	-	3	17	-
비육	자가	안성	15	1	-	3	13	-
이천	자가	이천	110	1	-	95	16	-
성주	자가	성주	12	2	-	5	9	-
해남	자가	해남	3	-	-	1	2	-
장수	자가	장수	39	7	-	20	26	-

논산	자가	논산	40	3	-	13	30	-
익산	자가	익산	59	-	-	55	4	-
음성	자가	음성	6	-	-	2	4	-
삼죽	자가	안성	57	-	-	14	43	-
그린	자가	해남	128	9	-	38	99	-
합 계			486	26	-	249	263	-

[자산항목 : 차량운반구]

(단위 : 백만원)

사업소	소유 형태	소재지	기초 장부가액	당기증감		당기상각	당기말 장부가액	비고
				증가	감소			
이천	자가	이천	372	-	-	51	321	-
해남	자가	해남	8	-	-	2	6	-
장수	자가	장수	130	-	-	11	119	-
논산	자가	논산	96	-	-	15	81	-
익산	자가	익산	35	-	-	6	29	-
음성	자가	음성	1	-	-	1	-	-
삼죽	자가	안성	21	-	-	2	19	-
그린	자가	해남	174	-	-	19	155	-
합 계			837	-	-	107	730	-

[자산항목 : 조경]

(단위 : 백만원)

사업소	소유 형태	소재지	기초 장부가액	당기증감		당기상각	당기말 장부가액	비고
				증가	감소			
이천	자가	이천	4	5	-	-	9	-
장수	자가	장수	20	-	-	-	20	-
논산	자가	논산	142	-	-	-	142	-
익산	자가	익산	48	-	-	-	48	-
그린	자가	해남	193	-	-	-	193	-
합 계			407	5	-	-	412	-

[자산항목 : 종돈]

(단위 : 백만원)

사업소	소유 형태	소재지	기초 장부가액	당기증감		당기상각	당기말 장부가액	비고
				증가	감소			
성주	자가	성주	2,303	810	788	185	2,140	-
장수	자가	장수	666	87	179	81	493	-
논산	자가	논산	2,190	504	562	193	1,939	-
음성	자가	음성	47	19	8	6	52	-

그린	자가	해남	1,163	486	417	97	1,135	-
합 계			6,369	1,906	1,954	562	5,759	-

[자산항목 : 건설중인자산]

(단위 : 백만원)

사업소	소유 형태	소재지	기초 장부가액	당기증감		당기상각	당기말 장부가액	비고
				증가	감소			
이천	자가	이천	51	-	-	-	51	-
영천	자가	영천	159	-	-	-	159	-
논산	자가	논산	1,079	1,029	408	-	1,700	-
합 계			1,289	1,029	408	-	1,910	-

라. 향후 투자계획

(단위 : 백만원)

사업부문	계획명칭	예산투자총액		연도별 예상투자액			투자효과	비고
		자산형태	금액	'19년	'20년	'21년		
계열화	스크레파외	기계장치	12,499	4,612	4,151	3,736	생산성향상	-
합 계			12,499	4,612	4,151	3,736	-	-

<중속회사- 팜스코푸드>

가. 생산설비의 현황 등

(1) 생산능력

(단위 : 톤)

사업부문	품 목	사업소	2019년 3분기
육가공	돈가스 외	청주	2,772
	돈육 외	서울	231

(2) 생산능력의 산출근거

(가) 산출방법 등

① 산출기준

- Capa 산출기준으로는 가동시간 16시간/일, 22일/월 기준

② 산출방법

- 청주 : 14톤/일 * 22일 * 9개월 = 2,772톤

- 서울 : 1.5톤/일 * 22일 * 7개월 = 231톤

(나) 평균가동시간

- 16시간/일, 22일/월, 264일/년

나. 생산실적 및 가동률

(1) 생산실적

(단위 : 톤)

사업부문	품 목	사업소	2019년 3분기
육가공	돈가스 외	청주	2,115
	돈육 외	서울	180

(2) 당해 사업연도의 가동률

(단위 : 시간, %)

사업소(사업부문)	가동가능시간	실제가동시간	평균가동률
청주	3,168	2,418	76.32
서울	2,464	1,920	77.92

주) 실제가동시간 환산

1) 일평균가동시간

- 청주 : [2019년 3분기 생산실적 2,115(톤) / 생산능력 2,772(톤)]
* 16시간 = 12.21시간
- 서울 : [2019년 3분기 생산실적 180(톤) / 생산능력 231(톤)]
* 16시간 = 12.47시간

2) 가동시간

- 청주 : 12.21시간 * 22일 * 9개월 = 2,418시간
- 서울 : 12.47시간 * 22일 * 7개월 = 1,920시간

다. 생산설비의 현황 등

[자산항목 : 토지]

(단위 : 백만원)

사업소	소유 형태	소재지	기초 장부가액	당기증감		당기상각	당기말 장부가액	비고
				증가	감소			
팜스코푸드	자가	청주	3,278	-	-	-	3,278	2,029
합 계			3,278	-	-	-	3,278	2,029

[자산항목 : 건물]

(단위 : 백만원)

사업소	소유 형태	소재지	기초 장부가액	당기증감		당기상각	당기말 장부가액	비고
				증가	감소			
팜스코푸드	자가	청주	2,280	36	-	48	2,268	-

합	계		2,280	36	-	48	2,268	-
---	---	--	-------	----	---	----	-------	---

[자산항목 : 구축물]

(단위 : 백만원)

사업소	소유 형태	소재지	기초 장부가액	당기증감		당기상각	당기말 장부가액	비고
				증가	감소			
팜스코푸드	자가	청주	810	1,039	-	40	1,809	-
합	계		810	1,039	-	40	1,809	-

[자산항목 : 기계장치]

(단위 : 백만원)

사업소	소유 형태	소재지	기초 장부가액	당기증감		당기상각	당기말 장부가액	비고
				증가	감소			
팜스코푸드	자가	청주	4,174	2,927	-	303	6,798	-
합	계		4,174	2,927	-	303	6,798	-

[자산항목 : 공기구비품]

(단위 : 백만원)

사업소	소유 형태	소재지	기초 장부가액	당기증감		당기상각	당기말 장부가액	비고
				증가	감소			
팜스코푸드	자가	청주	222	104	18	62	246	-
합	계		222	104	18	62	246	-

[자산항목 : 차량운반구]

(단위 : 백만원)

사업소	소유 형태	소재지	기초 장부가액	당기증감		당기상각	당기말 장부가액	비고
				증가	감소			
팜스코푸드	자가	청주	212	-	-	19	193	-
합	계		212	-	-	19	193	-

[자산항목 : 건설중인자산]

(단위 : 백만원)

사업소	소유 형태	소재지	기초 장부가액	당기증감		당기상각	당기말 장부가액	비고
				증가	감소			
팜스코푸드	자가	청주	30	68	81	-	17	-
합	계		30	68	81	-	17	-

<중속회사- PT.FARMSO FEED INDONESIA(PT.FFI)>

(1) 생산능력

(단위 : 톤)

사업부문	품 목	2019년 3분기
사료(톤)	배합사료	301,500

(2) 생산능력의 산출근거

(가) 산출방법 등

① 산출기준

- 배합사료 : Capa 산출기준으로는 가동시간 24시간/1일, 25일/월 기준

② 산출방법

- 1,340톤/일 * 25일 * 9개월 = 301,500톤

(나) 평균가동시간

- 24시간/일, 25일/월, 300일/년

(3) 생산실적 및 가동률

① 생산실적

(단위 : 톤)

사업부문	품 목	사업소	2019년 3분기
사료	배합사료	인도네시아	276,973

② 당해 사업연도의 가동률

(단위 : 시간, %)

사업소(사업부문)	가동가능시간	실제가동시간	평균가동률
사료	5,400	4,961	91.87

주) 실제가동시간 환산

1) 일평균가동시간

- [2019년 3분기 생산실적 276,973(톤) / 생산능력 301,500(톤)] * 24시간
= 22.05시간

2) 가동시간

- 22.05시간 * 25일 * 9개월 = 4,961시간

(4) 생산설비의 현황 등

[자산항목 : 토지]

(단위 : 백만원)

사업소	소유 형태	소재지	기초 장부가액	당기증감		당기상각	당기말 장부가액	비고
				증가	감소			
PT.FFI	자가	인도네시아	7,060	735	-	-	7,795	-
합 계			7,060	735	-	-	7,795	-

[자산항목 : 건물]

(단위 : 백만원)

사업소	소유 형태	소재지	기초 장부가액	당기증감		당기상각	당기말 장부가액	비고
				증가	감소			
PT.FFI	자가	인도네시아	7,072	1,002	-	301	7,773	-
합 계			7,072	1,002	-	301	7,773	-

[자산항목 : 구축물]

(단위 : 백만원)

사업소	소유 형태	소재지	기초 장부가액	당기증감		당기상각	당기말 장부가액	비고
				증가	감소			
PT.FFI	자가	인도네시아	1,454	651	-	67	2,038	-
합 계			1,454	651	-	67	2,038	-

[자산항목 : 기계장치]

(단위 : 백만원)

사업소	소유 형태	소재지	기초 장부가액	당기증감		당기상각	당기말 장부가액	비고
				증가	감소			
PT.FFI	자가	인도네시아	9,374	1,190	-	501	10,063	-
합 계			9,374	1,190	-	501	10,063	-

[자산항목 : 공기구비품]

(단위 : 백만원)

사업소	소유 형태	소재지	기초 장부가액	당기증감		당기상각	당기말 장부가액	비고
				증가	감소			
PT.FFI	자가	인도네시아	405	568	-	161	812	-
합 계			405	568	-	161	812	-

[자산항목 : 차량운반구]

(단위 : 백만원)

사업소	소유 형태	소재지	기초 장부가액	당기증감		당기상각	당기말 장부가액	비고
				증가	감소			
PT.FFI	자가	인도네시아	474	123	-	55	542	-
합 계			474	123	-	55	542	-

[자산항목 : 건설중인자산]

(단위 : 백만원)

사업소	소유 형태	소재지	기초 장부가액	당기증감		당기상각	당기말 장부가액	비고
				증가	감소			
PT.FFI	자가	인도네시아	150	1,314	1,354	-	110	-
합 계			150	1,314	1,354	-	110	-

나. 향후 투자계획

(단위 : 백만원)

사업부문	계획명칭	예산투자총액		연도별 예산투자액			투자효과	비고
		자산형태	금액	'19년	'20년	'21년		
PT.FFI	사이로 외	기계장치 외	3,214	484	1,300	1,430	생산성향상	-
합 계			3,214	484	1,300	1,430	-	-

<중속회사- PT.CAHAYA TECHNOLOGY UNGAAS(PT.CTU)>

가. 생산능력 및 생산능력의 산출근거

(1) 생산능력

(단위 : 수)

사업부문	품 목	사업소	2019년 3분기
계열화(수)	중계	인도네시아	23,951,430

(2) 생산능력의 산출근거

평가시점 보유한 중계수수 * 발생율(78%) * 주간입란일(4.3일)*52주*3/4

나. 생산실적

(단위 : 수)

사업부문	품 목	사업소	2019년 3분기
------	-----	-----	-----------

계열화(수)	총계	인도네시아	9,362,922
--------	----	-------	-----------

다. 생산설비의 현황 등

[자산항목 : 토지]

(단위 : 백만원)

사업소	소유 형태	소재지	기초 장부가액	당기증감		당기상각	당기말 장부가액	비고
				증가	감소			
PT.CTU	자가	인도네시아	730	79	-	-	809	-
합 계			730	79	-	-	809	-

[자산항목 : 건물]

(단위 : 백만원)

사업소	소유 형태	소재지	기초 장부가액	당기증감		당기상각	당기말 장부가액	비고
				증가	감소			
PT.CTU	자가	인도네시아	5,575	556	-	169	5,962	-
합 계			5,575	556	-	169	5,962	-

[자산항목 : 구축물]

(단위 : 백만원)

사업소	소유 형태	소재지	기초 장부가액	당기증감		당기상각	당기말 장부가액	비고
				증가	감소			
PT.CTU	자가	인도네시아	308	30	-	9	329	-
합 계			308	30	-	9	329	-

[자산항목 : 기계장치]

(단위 : 백만원)

사업소	소유 형태	소재지	기초 장부가액	당기증감		당기상각	당기말 장부가액	비고
				증가	감소			
PT.CTU	자가	인도네시아	756	129	-	29	856	-
합 계			756	129	-	29	856	-

[자산항목 : 공기구비품]

(단위 : 백만원)

사업소	소유 형태	소재지	기초 장부가액	당기증감		당기상각	당기말 장부가액	비고
				증가	감소			
PT.CTU	자가	인도네시아	2	58	-	3	57	-
합 계			2	58	-	3	57	-

[자산항목 : 차량운반구]

(단위 : 백만원)

사업소	소유 형태	소재지	기초 장부가액	당기증감		당기상각	당기말 장부가액	비고
				증가	감소			
PT.CTU	자가	인도네시아	72	94	-	6	160	-
합 계			72	94	-	6	160	-

[자산항목 : 건설중인자산]

(단위 : 백만원)

사업소	소유 형태	소재지	기초 장부가액	당기증감		당기상각	당기말 장부가액	비고
				증가	감소			
PT.CTU	자가	인도네시아	553	2,774	-	-	3,327	-
합 계			553	2,774	-	-	3,327	-

[자산항목 : 총계]

(단위 : 백만원)

사업소	소유 형태	소재지	기초 장부가액	당기증감		당기상각	당기말 장부가액	비고
				증가	감소			
PT.CTU	자가	인도네시아	1,127	1,301	1,177	650	601	-
합 계			1,127	1,301	1,177	650	601	-

나. 향후 투자계획

(단위 : 백만원)

사업부문	계획명칭	예산투자총액		연도별 예상투자액			투자효과	비고
		자산형태	금액	'19년	'20년	'21년		
PT.CTU	설비 외	기계장치 외	28,269	12,498	7,510	8,261	생산성향상	-
합 계			28,269	12,498	7,510	8,261	-	-

<중속회사- 엑셀로이콤파인알앤디센터>

가. 생산설비의 현황 등

[자산항목 : 토지]

(단위 : 백만원)

사업소	소유 형태	소재지	기초 장부가액	당기증감		당기상각	당기말 장부가액	비고
				증가	감소			
성남	자가	성남	-	11,039	-	-	11,039	-
합 계			-	11,039	-	-	11,039	-

[자산항목 : 건물]

(단위 : 백만원)

사업소	소유 형태	소재지	기초 장부가액	당기증감		당기상각	당기말 장부가액	비고
				증가	감소			
성남	자가	성남	-	1,067	-	5	1,062	-
합 계			-	1,067	-	5	1,062	-

[자산항목 : 구축물]

(단위 : 백만원)

사업소	소유 형태	소재지	기초 장부가액	당기증감		당기상각	당기말 장부가액	비고
				증가	감소			
성남	자가	성남	-	53	-	1	52	-
합 계			-	53	-	1	52	-

[자산항목 : 차량운반구]

(단위 : 백만원)

사업소	소유 형태	소재지	기초 장부가액	당기증감		당기상각	당기말 장부가액	비고
				증가	감소			
성남	자가	성남	-	7	-	-	7	-
합 계			-	7	-	-	7	-

[자산항목 : 건설중인자산]

(단위 : 백만원)

사업소	소유 형태	소재지	기초 장부가액	당기증감		당기상각	당기말 장부가액	비고
				증가	감소			
성남	자가	성남	-	1,873	-	-	1,873	-
합 계			-	1,873	-	-	1,873	-

4. 매출에 관한 사항

(단위 : 백만원)

사업부문	대상회사	매출유형	품 목		제21기 3분기	제20기	제19기
					금액	금액	금액
배합사료	팜스코	제품	양계사료	수 출	-	-	-
				내 수	104,349	123,427	100,432
				합 계	104,349	123,427	100,432
			양돈사료	수 출	-	-	-

			축우사료	내 수	226,149	284,769	286,561		
				합 계	226,149	284,769	286,561		
				수 출	-	-	-		
				내 수	64,997	76,727	75,380		
				합 계	64,997	76,727	75,380		
				수 출	-	-	-		
			양견사료	내 수	12,309	15,103	14,132		
				합 계	12,309	15,103	14,132		
				수 출	-	-	-		
			상품	피그원/ 루멘메트 외	수 출	-	-	-	
					내 수	67,947	99,561	82,892	
					합 계	67,947	99,561	82,892	
			PT.HFI	제품	옥수수 외	수 출	-	-	-
						내 수	25,680	27,619	26,233
						합 계	25,680	27,619	26,233
상품	옥수수 외	수 출		-	-	-			
		내 수		-	7	36			
		합 계		-	7	36			
PT.FFI	제품	양계사료	수 출	-	-	-			
			내 수	137,023	55,828	-			
			합 계	137,023	55,828	-			
신선육	팜스코	제품	돈육	수 출	-	-	-		
				내 수	87,005	115,738	135,466		
				합 계	87,005	115,738	135,466		
		상품	부산물 외	수 출	-	-	-		
				내 수	167,486	250,561	318,897		
				합 계	167,486	250,561	318,897		
	(주)하이포크	제품	돈육	수 출	-	-	-		
				내 수	381	4,979	12,442		
				합 계	381	4,979	12,442		
		상품	부산물 외	수 출	-	-	-		
				내 수	799	14,081	9,324		
				합 계	799	14,081	9,324		
계열화	팜스코	제품	가축	수 출	-	-	-		
				내 수	3,911	4,806	2,393		
				합 계	3,911	4,806	2,393		
	포크랜드	제품	가축	수 출	-	-	-		
				내 수	4,282	5,031	2,608		
				합 계	4,282	5,031	2,608		
	대성축산	제품	가축	수 출	-	-	-		
				내 수	7,021	8,999	8,295		
				합 계	7,021	8,999	8,295		

	팜스코 바이오인티	제품	가축	수출	-	-	-
				내수	73,302	113,931	125,091
				합계	73,302	113,931	125,091
		상품	가축	수출	-	-	-
				내수	2,147	3,293	8,248
				합계	2,147	3,293	8,248
	PT.CTU	제품	가축	수출	-	-	-
				내수	3,495	1,075	-
				합계	3,495	1,075	-
		상품	가축	수출	-	-	-
				내수	258	-	-
				합계	258	-	-
육가공	팜스코	상품	소시지	수출	-	-	-
				내수	359	2,581	4,144
				합계	359	2,581	4,144
	산과들F&B	상품	돈가스 외	수출	-	-	-
				내수	-	-	1,336
				합계	-	-	1,336
	팜스코푸드 (구_산과들F&C)	제품	돈가스 외	수출	-	-	-
				내수	15,288	15,093	11,149
				합계	15,288	15,093	11,149
		상품	돈가스 외	수출	-	-	-
				내수	6,074	2,750	1,428
				합계	6,074	2,750	1,428
태양광	팜스코	제품	전력	수출	-	-	-
				내수	1547	2,009	1,926
				합계	1547	2,009	1,926
	대성축산	제품	전력	수출	-	-	-
				내수	439	612	608
				합계	439	612	608
	팜스코푸드	제품	전력	수출	-	-	-
				내수	40	-	-
				합계	40	-	-
비료	팜엔코	제품	비료	수출	-	-	-
				내수	1,154	1,617	1,247
				합계	1,154	1,617	1,247
기타	팜스코외	임대 외	임대 외	수출	-	-	-
				내수	3,539	6,108	6,900
				합계	3,539	6,108	6,900
합 계				수출	-	-	-
				내수	1,016,981	1,236,305	1,237,168

	합 계	1,016,981	1,236,305	1,237,168
기타매출조정	-	(4,212)	(6,337)	(997)
판매장려금	-	(33,844)	(42,440)	(40,638)
고객적립금전입액	-	(3)	(1)	(3)
생물자산공정가치평가손익	-	996	(3,647)	(1,096)
매 출 액 단순합산	-	979,918	1,183,880	1,194,434
연결조정	-	(118,194)	(168,212)	(171,176)
연결매출액	-	861,724	1,015,668	1,023,258

- * 산과들에프앤비는 2017년 8월 산과들에프앤씨로 합병되어 소멸되었습니다.
- * 제19기(전전기) 매출은 종전 기준서인 K-IFRS 1018호에 따라 작성되었습니다.
- * 하이포크는 2019년 2월 산과들에프앤씨에 흡수합병되었습니다.
- * 산과들에프앤씨는 팜스코푸드로 상호명을 변경하였습니다.

나. 판매경로 및 판매방법 등

<팜스코>

(1) 판매경로

판매경로		특약점(A형) 대리점	개인사양가(B형) 직판(실수요)	법인거래처(D형) 유통	기 타 (지육)
매출비중(%)	배합사료	4.6%	86.7%	8.7%	-
	신선육	7.3%	73.0%	12.7%	7.0%
	육가공	15.5%	8.1%	76.3%	-
	가 축	-	-	-	100%

(2) 판매방법 및 조건

구 분	판매방법 및 조건
배합사료	- 판매방법 : 주문판매 - 대금회수조건 : 현금 96%(일정기간 여신공여 포함), 어음(60일) : 4% - 주요한 판매부대비용 : 운반, 상하차 용역비, 매출에누리, 판매장려금, 판매수수료, 매출할인, 판매촉진비 등
신선육	- 판매방법 : 대형유통업체 및 하이포크일반대리점, 실수요처로 직접판매 - 대금회수조건 : 유통업체 15일단위정산 15일후 입금 - 대리점 여신한도내 운용 - 기타 실수요처 등은 현금결제조건임.
가 축	- 판매방법 : 일반농가로분양(자돈) 종돈용으로 사용되는 종자돈은 농가에 서 직접 방문후 종돈판매장에 경매처리함 - 대금회수조건 : 현금결제조건임.

(3) 판매전략

환경친화적 사료의 개발과 과학적인 사양관리 프로그램 개발 및 서비스 위주의 경쟁체제를 확립하고, 고기능성사료의 판매, 기술사양분석, 컨설팅마케팅을 통한 고객만족경영시스템 강화하고 대리점 판매보다 직판체제 구축 전개
신선육은 대형유통업체 및 대리점 중심판매 전략을 수립 운영하고 있으며, 브랜드 가치를 고려하여 타사제품대비 15~20%가량 고가판매전략 구축

<중속회사-포크랜드,대성축산,팜스코바이오인티(계열화사업)>

(1) 판매경로

(주) 팜스코 계열사업팀에 돼지 판매

(2) 판매방법 및 조건

출하계약서를 통한 10일 단위 정산(현금결제조건)

<중속회사-팜스코바이오인티(정액사업)>

(1) 판매경로

(주) 팜스코 자회사 및 외부 농장에 정액 판매

(2) 판매방법 및 조건

출하계약서를 통한 10일 단위 정산(현금결제조건)

<중속회사-PT하림팜스코인도네시아>

(1) 판매경로

인도네시아에서 CJ등에 판매

(2) 판매방법 및 조건

출하계약서를 통한 월 단위 정산(현금결제조건)

5. 시장위험과 위험관리에 관한 사항

금융상품과 관련하여 연결기업은 신용위험, 유동성위험 및 시장위험에 노출되어 있습니다. 본 주석은 연결기업이 노출되어 있는 위의 위험에 대한 정보와 연결기업의 목표, 정책, 위험평가 및 관리 절차 그리고 자본관리에 대해 공시하고 있습니다. 추가적인 계량적 정보에 대해서는 본 연결재무제표 전반에 걸쳐서 공시되어 있습니다.

(1) 위험관리 체계

연결기업의 위험관리 체계를 구축하고 감독할 책임은 이사회에 있습니다. 연결기업의 위험관리 정책은 연결기업이 직면한 위험을 식별 및 분석하고, 적절한 위험 한계치 및 통제를 설정하고, 위험이 한계치를 넘지 않도록 하기 위해 수립되었습니다. 위험관리정책과 시스템은 시장 상황과 연결기업의 활동의 변경을 반영하기 위해 정기적으로 검토되고 있습니다. 연결기업은 훈련 및 관리기준, 절차를 통해 모든 종업원들이 자신의 역할과 의무를 이해할 수 있는 엄격하고 구조적인 통제환경을 구축하는 것을 목표로 하고 있습니다.

연결기업의 내부감사는 경영진이 연결기업의 위험관리 정책 및 절차의 준수여부를 어떻게 관리하는지 감독하고, 연결기업의 위험관리체계가 적절한지 검토합니다. 내부감사는 위험관리 통제 및 절차에 대한 정기 및 특별 검토를 수행하고 결과는 이사회에 보고하고 있습니다.

(2) 신용위험

신용위험이란 고객이나 거래상대방이 금융상품에 대한 계약상의 의무를 이행하지 않아 연결기업이 재무손실을 입을 위험을 의미합니다. 주로 거래처에 대한 매출채권과 투자자산에서 발생합니다.

① 매출채권

연결기업의 신용위험에 대한 노출은 주로 각 고객별 특성의 영향을 받습니다. 연결기업이 보유한 매출채권은 중요한 신용위험의 집중은 없으며, 다수의 거래처에 분산되어 있습니다.

연결기업의 경영진은 신용위험을 관리하기 위하여 신용도가 일정 수준 이상인 거래처와 거래하고 있으며, 금융자산의 신용보강을 위한 정책과 절차를 마련하여 운영하고 있습니다.

연결기업은 신규 거래처와 계약시 공개된 재무정보와 신용평가기관에 의하여 제공된정보 등을 이용하여 거래처의 신용도를 평가하고 이를 근거로 신용거래한도를 결정하고 있으며, 담보 또는 지급보증을 제공받고 있습니다. 또한, 연결기업은 주기적으로 거래처의 신용도를 재평가하여 신용거래한도를 재검토하고 담보수준을 재조정하고 있으며, 회수가 지연되는 금융자산에 대하여는 회수지연 현황 및 회수대책을 보고하고 있으며 지연사유에 따라 적절한 조치를 취하고 있습니다.

고객과의 거래에서 손실은 자주 발생하지 않습니다. 고객에 대한 신용위험 검토 시, 고객이 개인인지 법인인지, 고객의 지리적인 위치, 산업, 신용, 연령, 성숙도, 이전의 재무적 어려움 등의 특성에 따라 분류하고 있습니다. 대금을 수령하지 못하더라도 연결기업은 담보 및 지급보증을 받았기에 이를 통해 대금 회수를 위한 조치를 취할 수 있습니다.

연결기업은 매출채권과 투자자산에 대해 발생할 것으로 예상되는 손실에 대해 충당금을 설정하고 있습니다. 이 충당금은 개별적으로 유의적인 항목에 대한 구체적인 손상차손과 유사한 특성을 가진 금융자산 집합의 발생하였으나 아직 식별되지 않은 손상으로 구성됩니다. 금융자산 집합의 충당금은 유사한 금융자산의 회수에 대한 과거 자료에 근거하여 결정되고 있습니다.

② 투자자산

연결기업은 유동 채권과 높은 신용등급을 가진 곳에만 투자를 함으로써 신용위험에의 노출을 제한하고 있습니다. 높은 신용등급을 가진 회사는 채무불이행을 하지 않을것으로 경영진은 예상하고 있습니다.

③ 보증

연결기업은 특수관계자 및 제한된 우량 거래처에만 보증을 제공하고 있습니다. 당기말 현재 연결기업은 제공한 보증의 내역은 연결재무제표에 대한 주석 19에서 설명하고 있습니다.

(3) 유동성위험

유동성위험이란 연결기업이 금융부채에 관련된 의무를 충족하는 데 어려움을 겪게 될 위험을 의미합니다. 연결기업의 유동성 관리방법은 재무적으로 어려운 상황에서도 받아들일 수

없는 손실이 발생하거나, 연결기업의 평판에 손상을 입힐 위험 없이, 만기일에 부채를 상환할 수 있는 충분한 유동성을 유지하도록 하는 것입니다.

연결기업은 유동성위험을 선제적으로 관리하기 위해 현금흐름 및 유동성 계획 등에 대해 주기적으로 예측하고 이에 따른 대응방안을 수립하고 있습니다. 또한, 연결기업은 적정규모의 현금및현금성자산과 단기금융상품을 신용등급이 우수한 금융기관에 예치하여 향후 발생가능한 유동성위험에 대처하고 있습니다.

(4) 시장위험

시장위험이란 환율, 이자율 및 지분증권의 가격 등 시장가격의 변동으로 인하여 금융상품의 공정가치나 미래현금흐름이 변동할 위험을 의미합니다. 시장가격 관리의 목적은 수익은 최적화하는 반면 수용 가능한 한계 이내로 시장위험 노출을 관리 및 통제하는 것입니다.

① 환위험

연결기업의 기능통화인 원화 외의 통화로 표시되는 판매, 구매 및 차입에 대해 환위험에 노출되어 있습니다. 이러한 거래들이 표시되는 주된 통화는 USD 입니다. 연결기업의 경영진은 내부적으로 원화 환율 변동에 대한 환위험을 정기적으로 측정하고 있습니다.

② 이자율위험

연결기업은 이자율 위험을 관리하기 위하여 이자율 변동현황을 주기적으로 검토하여관련 부채를 상환 또는 차환하는 방법으로 이자율 위험을 관리하고 있습니다.

(5) 자본관리

연결기업의 자본관리 정책은 투자자와 채권자, 시장의 신뢰 및 사업의 향후 발전을 위해 건전한 자본을 유지하는 것입니다. 연결기업은 총자본과 총부채의 비율을 사용하여 자본을 관리하고 있으며, 당기말과 전기말의 부채비율은 다음과 같습니다.

(단위 : 천원)

구 분	당분기말	전기말
부채총계	748,269,183	573,333,149
자본총계	309,606,535	309,822,139
부채비율	241.68%	185.05%

6. 경영상의 주요계약 등

(1) 원재료 등의 구매계약

팜스코 및 팜스코 종속회사들의 원재료 구매는 각 계약건별로 구매계약이 이루어지고 있습니다.

<팜스코>

당사의 원재료 구매 및 부대비용은 515,429백만원입니다.

<종속회사 - 포크랜드>

당사의 원재료 구매 및 부대비용은 1,109백만원이며 전량 팜스코에서 매입하고 있습니다.

<종속회사 - 대성축산>

당사의 원재료 구매 및 부대비용은 1,820백만원이며 전량 팜스코에서 매입하고 있습니다.

<종속회사 - 팜스코바이오인티>

당사의 원재료 구매 및 부대비용은 27,538백만원이며 전량 팜스코에서 매입하고 있습니다.

<종속회사 - 주식회사 하이포크>

당사의 원재료 구매 및 부대비용은 946백만원입니다.

<종속회사 - 팜엔코>

당사의 원재료 구매 및 부대비용은 272백만원이며 주요 원재료는 톱밥 및 계분입니다.

<종속회사 - 팜스코푸드>

당사의 원재료 구매 및 부대비용은 8,789백만원입니다.

(2) 임차계약 현황

(단위:천원)			
계약상대방	세부내역	보증금	비 고
제일사료주식회사	논현동 하림빌딩임차보증금	4,738,100	-
이관이	엘리트원룸 5동208호(안윤식상무)	3,000	-
조남숙	동광아파트 113동 205호	10,000	-
김권곤	남원하치장 임차보증금	300,000	-
대상사료진주특약점	진성창고 임차보증금	100,000	-
(주)삼양사	포천 물류센터 창고 임대보증금	55,000	-
김지수	서부영업3사업부 월계동사무실 보증금	20,000	-
나주물류센터	나주물류센터 보증금	100,000	-
조지윤	동부공장건설TF팀원룸보증금(토리노503호)	2,000	-
황성한우협동조합(임영식)	황성한우협동조합 황성하치장 임차보증금	628,000	-
홍성사택203호	서부영업1사업부 홍성사택203호	5,000	-
대전사무실(송영숙)	대전지점사무실보증금	20,000	-
김선정	동부공장원룸보증금(해비치302호)	2,000	-
채혜숙	동부공장원룸보증금(쿠티빌302호)	2,000	-
부천사택(강은미)	유통사업부 사택 보증금	8,000	-
한성기업(주)르네상스	스포츠회원권	60	-
심준기,박금숙	계분 사택임대비	3,000	-
최영수	팜스코인티동부계열팀사무실보증금	90,000	-
허은정	인티이천(신지아파트 101동 901호) 월세보증금	30,000	-
에스원	인티해남 CCTV	100	-
신도리코	인티논산 복합기 임대	1,200	-
조진주	인티그린 목포 숙소아파트보증금	20,000	-
에스원	삼죽농장 CCTV	142	-

오피렌트	경기도 용인시 기흥구 구갈동 582-3	10,000	-
김성환	대원칸타빌 207동 701호	170,000	-
계		6,317,602	-

(3) 임대계약 현황

(단위:천원)			
계약상대방	세부내역	보증금	비 고
큰믿음교회	일산점 임대보증금	5,000	-
(주)하이포크	마장동 수입임대보증금(2017.05.21-2019.05.20)	35,000	-
(주)글로벌푸드시스템	불당동 건물 1층 101호 글로벌푸드시스템 임대보증금	30,000	-
밝은내일치료교육센터	불당동 건물 5층 501호 밝은내일치료교육센터 임대보증금	10,000	-
박현숙(뉴스킨)	불당동 건물 3층 301호 박현숙 임차보증금	10,000	-
프뢰벨교육원	불당동 건물 3층 302호 (주)프뢰벨교육원 임차보증금	10,000	-
올어바웃헬스(김수정)	불당동 건물 4층 401호 올어바웃헬스 임차보증금	10,000	-
라인건축사사무소	불당동 건물 6층 602호 라인건축설계사무소 임차보증금	10,000	-
(주)애그리로보텍	애그리로보텍 1층 사무실 및 1층 창고 임대보증금	138,936	-
천안네오폴프클럽	불당동 건물 7~8층 전체 제기란 임차보증금	2,000	-
굿모닝어학원	대왕빌딩601호장기수입보증금(2019.01.30~2021.01.30)	10,000	
(주)송학	대왕빌딩502호장기수입보증금(2019.1.23~2021.1.23)	10,000	
선진브릿지랩	이천팜스코 선진브릿지랩 장기수입보증금	12,060	
선진한마을	이천팜스코 선진한마을 장기수입보증금	77,136	
천년족발	천안 대왕빌딩 장기수입보증금(101호)	30,000	
선진	선진 임대보증금	29,928	
계		430,060	-

7. 파생상품 등에 관한 사항

(1) 파생상품 보유현황

구분	내용
1. 계약(상품)명칭	선물(매도)
2. 거래상대방	삼성선물 주식회사
3. 계약일	2019년 02월 01일
4. 계약체결목적	매매목적
5. 계약금액	USD 10,000,000
6. 계약환율	1118.20원

구분	내용
1. 계약(상품)명칭	선물(매도)

2. 거래상대방	삼성선물 주식회사
3. 계약일	2019년 02월 07일
4. 계약체결목적	매매목적
5. 계약금액	USD 5,000,000
6. 계약환율	1123.60원

구분	내용
1. 계약(상품)명칭	선물(매도)
2. 거래상대방	삼성선물 주식회사
3. 계약일	2019년 04월 08일
4. 계약체결목적	매매목적
5. 계약금액	USD 5,000,000
6. 계약환율	1143.00원

구분	내용
1. 계약(상품)명칭	Knock Out Forward
2. 거래상대방	국민은행
3. 계약일	2019년 06월 21일
4. 만기일/결제일	2019년 12월 27일 / 2019년 12월 31일
5. 계약체결목적	매매목적

6. 계약금액	<p>USD 25,000,000 (각 계약별 USD 5,000,000 5건)</p> <p>1. 만기일 환율수준이 1,170원 미만이면 1U\$당 1124.00원에 USD 5,000,000 매입, 만기일 환율수준이 1,170원 이상인 경우 계약소멸.</p> <p>- 거래분해</p> <p>1) 유럽식 USD 콜 (against KRW) 옵션매입 @1124.00 (with 계약소멸환율의 상단 (1,170.00)에서 knock out)</p> <p>2) 유럽식 USD 풋 (against KRW) 옵션매도 @1124.00</p> <p>2. 만기일 환율수준이 1,160원 미만이면 1U\$당 1119.00원에 USD 5,000,000 매입, 만기일 환율수준이 1,160원 이상인 경우 계약소멸.</p> <p>- 거래분해</p> <p>1) 유럽식 USD 콜 (against KRW) 옵션매입 @1119.00 (with 계약소멸환율의 상단 (1,160.00)에서 knock out)</p> <p>2) 유럽식 USD 풋 (against KRW) 옵션매도 @1119.00</p> <p>3. 만기일 환율수준이 1,150원 미만이면 1U\$당 1114.00원에 USD 5,000,000 매입, 만기일 환율수준이 1,150원 이상인 경우 계약소멸.</p> <p>- 거래분해</p> <p>1) 유럽식 USD 콜 (against KRW) 옵션매입 @1114.00 (with 계약소멸환율의 상단 (1,150.00)에서 knock out)</p> <p>2) 유럽식 USD 풋 (against KRW) 옵션매도 @1114.00</p> <p>4. 만기일 환율수준이 1,140원 미만이면 1U\$당 1109.00원에 USD 5,000,000 매입, 만기일 환율수준이 1,140원 이상인 경우 계약소멸.</p> <p>- 거래분해</p> <p>1) 유럽식 USD 콜 (against KRW) 옵션매입 @1109.00 (with 계약소멸환율의 상단 (1,140.00)에서 knock out)</p> <p>2) 유럽식 USD 풋 (against KRW) 옵션매도 @1109.00</p> <p>5. 만기일 환율수준이 1,130원 미만이면 1U\$당 1104.00원에 USD 5,000,000 매입, 만기일 환율수준이 1,130원 이상인 경우 계약소멸.</p> <p>- 거래분해</p> <p>1) 유럽식 USD 콜 (against KRW) 옵션매입 @1104.00 (with 계약소멸환율의 상단 (1,130.00)에서 knock out)</p> <p>2) 유럽식 USD 풋 (against KRW) 옵션매도 @1104.00</p>
---------	---

구분	내용
1. 계약(상품)명칭	Knock Out Forward
2. 거래상대방	국민은행
3. 계약일	2019년 06월 24일
4. 만기일/결제일	2019년 11월 27일 / 2019년 11월 29일
5. 계약체결목적	매매목적

6. 계약금액	<p>USD 15,000,000 (각 계약별 USD 3,000,000 5건)</p> <p>1. 만기일 환율수준이 1,170원 미만이면 1U\$당 1125.00원에 USD 3,000,000 매입, 만기일 환율수준이 1,170원 이상인 경우 계약소멸.</p> <p>- 거래분해</p> <p>1) 유럽식 USD 콜 (against KRW) 옵션매입 @1125.00 (with 계약소멸환율의 상단 (1,170.00)에서 knock out)</p> <p>2) 유럽식 USD 풋 (against KRW) 옵션매도 @1125.00</p> <p>2. 만기일 환율수준이 1,160원 미만이면 1U\$당 1121.00원에 USD 3,000,000 매입, 만기일 환율수준이 1,160원 이상인 경우 계약소멸.</p> <p>- 거래분해</p> <p>1) 유럽식 USD 콜 (against KRW) 옵션매입 @1121.00 (with 계약소멸환율의 상단 (1,160.00)에서 knock out)</p> <p>2) 유럽식 USD 풋 (against KRW) 옵션매도 @1121.00</p> <p>3. 만기일 환율수준이 1,150원 미만이면 1U\$당 1116.00원에 USD 3,000,000 매입, 만기일 환율수준이 1,150원 이상인 경우 계약소멸.</p> <p>- 거래분해</p> <p>1) 유럽식 USD 콜 (against KRW) 옵션매입 @1116.00 (with 계약소멸환율의 상단 (1,150.00)에서 knock out)</p> <p>2) 유럽식 USD 풋 (against KRW) 옵션매도 @1116.00</p> <p>4. 만기일 환율수준이 1,140원 미만이면 1U\$당 1112.00원에 USD 3,000,000 매입, 만기일 환율수준이 1,140원 이상인 경우 계약소멸.</p> <p>- 거래분해</p> <p>1) 유럽식 USD 콜 (against KRW) 옵션매입 @1112.00 (with 계약소멸환율의 상단 (1,140.00)에서 knock out)</p> <p>2) 유럽식 USD 풋 (against KRW) 옵션매도 @1112.00</p> <p>5. 만기일 환율수준이 1,130원 미만이면 1U\$당 1108.00원에 USD 3,000,000 매입, 만기일 환율수준이 1,130원 이상인 경우 계약소멸.</p> <p>- 거래분해</p> <p>1) 유럽식 USD 콜 (against KRW) 옵션매입 @1108.00 (with 계약소멸환율의 상단 (1,130.00)에서 knock out)</p> <p>2) 유럽식 USD 풋 (against KRW) 옵션매도 @1108.00</p>
---------	---

구분	내용
1. 계약(상품)명칭	Knock Out Forward
2. 거래상대방	국민은행
3. 계약일	2019년 06월 24일
4. 만기일/결제일	2019년 12월 27일 / 2019년 12월 31일
5. 계약체결목적	매매목적

6. 계약금액	<p>USD 15,000,000 (각 계약별 USD 3,000,000 5건)</p> <p>1. 만기일 환율수준이 1,170원 미만이면 1U\$당 1119.00원에 USD 3,000,000 매입, 만기일 환율수준이 1,170원 이상인 경우 계약소멸.</p> <p>- 거래분해</p> <p>1) 유럽식 USD 콜 (against KRW) 옵션매입 @1119.00 (with 계약소멸환율의 상단 (1,170.00)에서 knock out)</p> <p>2) 유럽식 USD 풋 (against KRW) 옵션매도 @1119.00</p> <p>2. 만기일 환율수준이 1,160원 미만이면 1U\$당 1115.00원에 USD 3,000,000 매입, 만기일 환율수준이 1,160원 이상인 경우 계약소멸.</p> <p>- 거래분해</p> <p>1) 유럽식 USD 콜 (against KRW) 옵션매입 @1115.00 (with 계약소멸환율의 상단 (1,160.00)에서 knock out)</p> <p>2) 유럽식 USD 풋 (against KRW) 옵션매도 @1115.00</p> <p>3. 만기일 환율수준이 1,150원 미만이면 1U\$당 1109.00원에 USD 3,000,000 매입, 만기일 환율수준이 1,150원 이상인 경우 계약소멸.</p> <p>- 거래분해</p> <p>1) 유럽식 USD 콜 (against KRW) 옵션매입 @1109.00 (with 계약소멸환율의 상단 (1,150.00)에서 knock out)</p> <p>2) 유럽식 USD 풋 (against KRW) 옵션매도 @1109.00</p> <p>4. 만기일 환율수준이 1,140원 미만이면 1U\$당 1105.00원에 USD 3,000,000 매입, 만기일 환율수준이 1,140원 이상인 경우 계약소멸.</p> <p>- 거래분해</p> <p>1) 유럽식 USD 콜 (against KRW) 옵션매입 @1105.00 (with 계약소멸환율의 상단 (1,140.00)에서 knock out)</p> <p>2) 유럽식 USD 풋 (against KRW) 옵션매도 @1105.00</p> <p>5. 만기일 환율수준이 1,130원 미만이면 1U\$당 1101.00원에 USD 3,000,000 매입, 만기일 환율수준이 1,130원 이상인 경우 계약소멸.</p> <p>- 거래분해</p> <p>1) 유럽식 USD 콜 (against KRW) 옵션매입 @1101.00 (with 계약소멸환율의 상단 (1,130.00)에서 knock out)</p> <p>2) 유럽식 USD 풋 (against KRW) 옵션매도 @1101.00</p>
---------	---

구분	내용
1. 계약(상품)명칭	Knock Out Forward
2. 거래상대방	국민은행
3. 계약일	2019년 06월 28일
4. 만기일/결제일	2019년 12월 27일 / 2019년 12월 31일
5. 계약체결목적	매매목적

6. 계약금액	<p>USD 15,000,000 (각 계약별 USD 3,000,000 5건)</p> <p>1. 만기일 환율수준이 1,170원 미만이면 1U\$당 1122.00원에 USD 3,000,000 매입, 만기일 환율수준이 1,170원 이상인 경우 계약소멸.</p> <p>- 거래분해</p> <p>1) 유럽식 USD 콜 (against KRW) 옵션매입 @1122.00 (with 계약소멸환율의 상단 (1,170.00)에서 knock out)</p> <p>2) 유럽식 USD 풋 (against KRW) 옵션매도 @1122.00</p> <p>2. 만기일 환율수준이 1,160원 미만이면 1U\$당 1117.00원에 USD 3,000,000 매입, 만기일 환율수준이 1,160원 이상인 경우 계약소멸.</p> <p>- 거래분해</p> <p>1) 유럽식 USD 콜 (against KRW) 옵션매입 @1117.00 (with 계약소멸환율의 상단 (1,160.00)에서 knock out)</p> <p>2) 유럽식 USD 풋 (against KRW) 옵션매도 @1117.00</p> <p>3. 만기일 환율수준이 1,150원 미만이면 1U\$당 1112.00원에 USD 3,000,000 매입, 만기일 환율수준이 1,150원 이상인 경우 계약소멸.</p> <p>- 거래분해</p> <p>1) 유럽식 USD 콜 (against KRW) 옵션매입 @1112.00 (with 계약소멸환율의 상단 (1,150.00)에서 knock out)</p> <p>2) 유럽식 USD 풋 (against KRW) 옵션매도 @1112.00</p> <p>4. 만기일 환율수준이 1,140원 미만이면 1U\$당 1107.00원에 USD 3,000,000 매입, 만기일 환율수준이 1,140원 이상인 경우 계약소멸.</p> <p>- 거래분해</p> <p>1) 유럽식 USD 콜 (against KRW) 옵션매입 @1107.00 (with 계약소멸환율의 상단 (1,140.00)에서 knock out)</p> <p>2) 유럽식 USD 풋 (against KRW) 옵션매도 @1107.00</p> <p>5. 만기일 환율수준이 1,130원 미만이면 1U\$당 1102.00원에 USD 3,000,000 매입, 만기일 환율수준이 1,130원 이상인 경우 계약소멸.</p> <p>- 거래분해</p> <p>1) 유럽식 USD 콜 (against KRW) 옵션매입 @1102.00 (with 계약소멸환율의 상단 (1,130.00)에서 knock out)</p> <p>2) 유럽식 USD 풋 (against KRW) 옵션매도 @1102.00</p>
---------	---

구분	내용
1. 계약(상품)명칭	TwinStrike Knock-Out Barrier
2. 거래상대방	노무라금융투자주식회사
3. 계약일	2019년 06월 28일
4. 만기일/결제일	2019년 12월 26일 / 2019년 12월 30일
5. 계약체결목적	매매목적

6. 계약금액	<p>USD 8,000,000</p> <p>1. Strike: 1U\$당 1,125원 2. Barrier: 1U\$당 1,160원 3. TwinStrike: 1U\$당 1,116원</p> <p>- 거래분해</p> <p>1) 만기일 고시환율이 1U\$당 1,125원 이상 1,160원 미만 - 1U\$당 1,116원에 계약금액 매수</p> <p>2) 만기일 고시환율이 1U\$당 1,125원 미만 - 1U\$당 1,125원에 계약금액 매수</p> <p>3) 만기일 고시환율이 1U\$당 1,160원 초과 - 계약 소멸</p>
---------	---

구분	내용
1. 계약(상품)명칭	Target Redemption Forward
2. 거래상대방	농협은행
3. 계약일	2019년 09월 16일
4. 만기일/결제일	아래 표 참조
5. 계약체결목적	매매목적

USD 35,625,000 (첫 6개월 USD 1,250,000, 후 9개월 USD 3,125,000)

1. 행사환율: 1,135.60
 2. 만기기준환율: 만기일 서울시간 15시 30분 금융결제원이 Reuter Screen KFTC18 page에
고시하는 USD/KRW 시장평균환율
 3. 계산대리인: 농협은행
 4. 목표환차익(KRW): 250,000,000
 5. 계약 조기종료 조건: 누적환차익이 목표환차익 이상이라고 계산대리인이 판단하는 경우
계약의 조기종료 조건 성립
 6. 조기종료일: 계약의 조기종료 조건이 발생하는 만기일
 7. 조정행사환율: 계산대리인이 다음과 같이 정한 환율
최종기준환율 - {(목표환차익 - 최종누적환차익) / 조기종료일에 적용되는 월계약 금액}
- 거래분해
- 1) 각 외환거래와 관련하여 계약의 조기종료 조건이 발생하지 않고,
해당 외환거래 만기일의 만기기준환율이 행사환율보다 높다고 계산대리인이 결정한 경우
- 결제일에 농협은행이 당사에게 지급하는 금액(통화: 달러화)
계약금액 * (만기기준환율 - 행사환율) / 만기기준환율
- 결제일에 당사가 농협은행에게 지급하는 금액 없음
 - 2) 각 외환거래와 관련하여 계약의 조기종료 조건이 발생하지 않고,
해당 외환거래 만기일의 행사환율이 만기기준환율보다 높다고 계산대리인이 결정한 경우
- 결제일에 농협은행이 당사에게 지급하는 금액 없음
- 결제일에 당사가 농협은행에게 지급하는 금액(통화: 달러화)
계약금액 * (행사환율 - 만기기준환율) / 만기기준환율
 - 3) 각 외환거래와 관련하여 계약의 조기종료 조건이 발생하였다고 계산대리인이 결정하는 경우, 다음의 금액이 지급되어야 하고 계약의 조기종료일 이후 만기일에 도래하는 모든 외환거래는 전부 종료되고 해지되는 것으로 간주
- 결제일에 농협은행이 당사에게 지급하는 금액(통화: 달러화)
계약금액 * (최종기준환율 - 조정행사환율) / 최종기준환율
- 결제일에 당사가 농협은행에게 지급하는 금액 없음

6. 계약금액

거래회차	만기일	결제일	행사환율	거래금액 (USD)
1	2019-10-30	2019-11-01	1,135.60	1,250,000
2	2019-12-02	2019-12-04	1,135.60	1,250,000
3	2019-12-30	2020-01-02	1,135.60	1,250,000
4	2020-01-30	2020-02-03	1,135.60	1,250,000
5	2020-03-02	2020-03-04	1,135.60	1,250,000
6	2020-03-30	2020-04-01	1,135.60	1,250,000
7	2020-05-04	2020-05-07	1,135.60	3,125,000
8	2020-06-01	2020-06-03	1,135.60	3,125,000
9	2020-06-30	2020-07-02	1,135.60	3,125,000

	10	2020-07-30	2020-08-03	1,135.60	3,125,000
	11	2020-08-31	2020-09-02	1,135.60	3,125,000
	12	2020-10-05	2020-10-07	1,135.60	3,125,000
	13	2020-10-30	2020-11-03	1,135.60	3,125,000
	14	2020-11-30	2020-12-02	1,135.60	3,125,000
	15	2020-12-30	2021-01-04	1,135.60	3,125,000

(2) 파생상품거래 손익내역

(단위 : 원)

거래종류	계약일	만기일	결제(청산)일	약정금액	약정환율	장부금액	만기일환율	거래손익
선물(매도)	2019-01-21	2019-02-15	2019-01-31	\$10,000,000	1,125.75	11,257,500,000	1,109.50	162,500,000
선물(매수)	2019-01-31	2019-02-15	2019-02-07	\$10,000,000	1,109.60	11,096,000,000	1,123.70	141,000,000
선물(매도)	2019-03-08	2019-03-15	2019-03-12	\$5,000,000	1,135.50	5,677,500,000	1,128.00	37,500,000
TwinStrike TArF	2019-06-04	2019-07-29	2019-07-31	\$1,600,000	1,133.00	1,812,800,000	1,184.00	81,600,000
TwinStrike TArF	2019-06-04	2019-08-28	2019-08-30	\$1,600,000	1,133.00	1,812,800,000	1,212.50	127,200,000
TwinStrike TArF	2019-06-04	2019-09-26	2019-09-30	\$462,330	1,133.00	523,819,663	1,199.10	30,560,000
계				\$28,662,330	1,122.74	32,180,419,663	-	580,360,000

8. 연구개발활동

<팜스코>

가. 연구개발활동의 개요

(1) 연구개발 담당조직

팜스코의 연구개발은 축산과학연구소가 담당하고 있으며, 주요 연구분야는 양돈, 축우, 양계 용 신제품 및 급여프로그램 개발, 배합비 설계 및 품질관리, 환경기술 관련 컨설팅 및 tool 개발입니다. 조직 구성은 다음과 같습니다.



(2) 연구개발비용

(단위 : 천원)

구 분		2019년 3분기 (제21기)	2018년 (제20기)	2017년 (제19기)
자산처리	원재료비	-	-	-
	인건비	-	-	-
	감가상각비	-	-	-
	위탁용역비	-	-	-
	기타 경비	-	-	-
	소 계	-	-	-
비용 처리	제조원가	3,677	20,455	12,665
	판관비	109,256	108,861	90,084
합 계 (매출액 대비 비율)		112,933 (0.02%)	129,316 (0.01%)	102,749 (0.01%)

나. 연구개발 실적

연구과제	연구기관	상품화내용 및 기대효과
양돈 캐치업 솔루션 프로그램	자체	<ol style="list-style-type: none"> 단기 성장회복 기술 적용 <ul style="list-style-type: none"> - 최신고농축 영양소 밀도 강화 - 스트레스시 부족해진 면역아미노산 강화 최신 3-Step Endotoxin 솔루션 <ul style="list-style-type: none"> - 캡슐화 유기산 기술(장관단계) - 세포막침투기술(세포단계) - 체내독소제어기술(면역시스템 단계) 기대효과 <ul style="list-style-type: none"> - 빠르게 돼지의 섭취량과 증체량을 회복시키며 돼지의 장건강을 개선시켜서 질병 또는 환경문제로 성장정체에 빠져 있는 돈군을 빠르게 회복시켜 고돈가 시기 및 취약한 시기에 농장의 출하문제를 해결해 줌

<p>양돈 리더맥스 GT플러스 자돈 프로그램</p>	<p>자체</p>	<ol style="list-style-type: none"> 1. 소화이용성 최대화 기술 <ul style="list-style-type: none"> - 성장단계에 맞는 높은 소화율 원료 사용 - 진보된 곡류 황금 배합비율 적용 2. 아미노산 최적비율 기술 <ul style="list-style-type: none"> - 최적의 트립토판 : 라이신 비율 설계 3. 면역시스템 증강 기술 <ul style="list-style-type: none"> - 면역물질이 풍부한 고품질 원료 사용 4. 장건강 강화 기술 <ul style="list-style-type: none"> - 최신 Synbiotics 기술 적용 - 강력한 Tight Junction 보호 - 최신 항균 기술 적용 5. 기대효과 <ul style="list-style-type: none"> - 높은 소화율과 면역시스템 향상을 통하여 자돈의 초기성장을 극대화하고 이유 후 육성을 향상에 도움을 줌
<p>축우 고급육 영작 프로그램</p>	<p>자체</p>	<ol style="list-style-type: none"> 1. 유전적으로 개량된 한우에 맞게 영양소 스펙 강화 <ul style="list-style-type: none"> - 초기 성장 강화 및 각 단계별 성장 최적화 - 체형이 커진 한우에 맞는 영양소 공급 2. 영양소 구성이 좋은 고품질 원료 선정 <ul style="list-style-type: none"> - 단백질 및 영양소 이용성 개선 - 기호성 개선 및 균일한 성장 유지 3. 반추위 안정화 지수 향상 <ul style="list-style-type: none"> - 반추위 소화생리 장애 예방 - 반추위 미생물 균총 개선 4. 우회 영양소 강화 <ul style="list-style-type: none"> - 소장내 이용 흡수율 증가 - 사료 효율 개선
<p>축우 임팩트 프로그램</p>	<p>자체</p>	<ol style="list-style-type: none"> 1. 임팩트 큰 송아지 <ul style="list-style-type: none"> - 14개월령 초종부 체중 390kg - 건강하고 우량한 송아지 분만 2. 임팩트 건유우 <ul style="list-style-type: none"> - 분만 후 유열, 케토시스 예방 - 유선 회복 및 난소 기능 강화 3. 임팩트 탭 <ul style="list-style-type: none"> - 최신 개념의 에너지 공급 기술 - 우수한 단백질 공급 기술 4. 임팩트 피크 <ul style="list-style-type: none"> - 첨가제가 필요 없는 기능성 탭드레싱 사료 - 비유초기 번식성적 개선 5. 임팩트ABC <ul style="list-style-type: none"> - 고섬유소성 착유 사료 - 유효 섬유소 공급으로 반추위 기능 향상

<p>원맥스30 모돈 프로그램</p>	<p>자체</p>	<ol style="list-style-type: none"> 1. 고능력 다산성 모돈 전용 설계 <ul style="list-style-type: none"> - 높은 유전력을 극대화할 수 있도록 최적의 영양제공을 통한 번식능력 향상 2. 다산성 모돈 최적 미네랄 기술 <ul style="list-style-type: none"> - 다산성 모돈의 전반적인 번식성적 개선 - 모돈 연산성 개선 - 지제 사고율 개선 3. 다산성 모돈 전용 BCAA 비율 적용 <ul style="list-style-type: none"> - 다산성 모돈의 유량 및 유질 개선 - 이유체중 개선 4. 최신 간보호 및 간기능 개선 신기술 <ul style="list-style-type: none"> - 높은 생산성을 갖는 다산성 모돈의 번식성적 개선 - 면역시스템 기능 활성화
<p>인맥스30 후보돈 프로그램</p>	<p>자체</p>	<ol style="list-style-type: none"> 1. 유량이 많은 다산성 모돈들의 사료섭취량 부족이 문제 2. 자유급식에 적절한 에너지/섬유소 함량으로 후보돈 뱃골이 좋아짐 3. 무제한 급여(자유채식)을 통해 위와 장의 용적을 키워서 포유시기에 사료를 많이 먹게 함 4. 후보돈의 과비를 막고 적절한 체단백질 및 등지방 형성에 초점 5. 성장속도를 일반속도 보다 약간 낮춤 6. 번식기능 개선을 위해 미네랄, 비타민 강화 적용
<p>캐치업 갓난돼지 프로그램</p>	<p>자체</p>	<ol style="list-style-type: none"> 1. 최적영양설계 <ul style="list-style-type: none"> - 최신의 아미노산:에너지 비율 설계 - 최신의 자돈 아미노산 비율 설계 - 열악한 상황에도 안정적인 초기성장 2. 강력한 연변설사 방지기술 <ul style="list-style-type: none"> - 강력한 수분 재흡수 기술 - Tight Junction 보호 기술 - 연변설사 방지 및 질병상황에도 증체에 도움 3. 최첨단 항균기술 <ul style="list-style-type: none"> - 복합 2-Way 장관 살균 기술 - 최신 Gram negative 균 컨트롤 기술 - 열악한 환경 질병 저항 능력 강화 - 이유 후 육성율 향상 4. 장건강 강화기술 <ul style="list-style-type: none"> - 최신 Hemicellulose 설계 - 장용모 신속 복구 기술 - 최강의 Synbiotics 기술 - 사료섭취량 향상, 증체량 향상, 육성율 향상

<p>원맥스30 대용유 프로그램</p>	<p>자체</p>	<p>1. 모유 완전대체 가능 - 포유자돈 최적 AA:Energy ratio 설계</p> <p>2. High Solubility ? 최적 용해도 95% - 지방소화율 향상 최신원료 적용 - Lactose 강화 기술 적용</p> <p>3. 자돈 생존율 향상 - 최신 면역시스템 향상 기술 (SDPP) 적용 - 최신 장건강 향상 기술 적용</p> <p>원맥스 30 모돈프로그램과 함께 원맥스30 대용유 프로그램으로 균일하고 튼튼한 PSY 30두를 달성하여 출하때까지 이어질 수 있게 한다. 이유 후 육성율을 95% 이상 달성하게 하여 MSY를 3두 향상 가능</p>
<p>낙농 임팩트 육성우 프로그램</p>	<p>자체</p>	<p>1. 최적의AA비율 설계를 통한 체형발육 - 초기 성장 극대화로 육성우 골격 / 체형 발육 촉진 - 14개월령 390kg 초중부 / 24개월령 610kg 분만</p> <p>2. 반추위 발달을 위한 최신 에너지 공급기술 - 반추위용모발달 촉진하여 표면적 증가 - VFA흡수 촉진으로 에너지 이용성 개선</p> <p>3. 최적의 원료구성을 통한 기호성 개선 - 초기 섭취량 및 일당증체량 개선</p> <p>4. 반추위 및 장건강지수 강화 - 반추위 미생물 활력 촉진 / 섬유소 소화 촉진 - 분변 스코어 개선/영양소 흡수율 향상</p>
<p>루멘 임팩트 드림 프로그램</p>	<p>자체</p>	<p>1. 최신 아미노산 평가 모델 - 착유우에 필요한 최적의 아미노산 공급 - 착유우 유량/유성분 개선</p> <p>2. 체내 영양소 대사 촉진 기술 - 비유초기 대사성 장애 발생 감소 - 영양소 이용 효율 개선으로 유사비 감소</p> <p>3. 반추위 안정화 기술 적용 - 반추위 내 안정적인 균총 유지 - 안정적인 건물섭취량 유지</p>
<p>고급육명작 LP큰소 프로그램</p>	<p>자체</p>	<p>1. 에너지-단백질 균형기술 - 비육 구간별 최대 정육 생산</p> <p>2. Glucose Metabolism 기술 - 육질 등급 개선</p> <p>3. 반추위내 최적 발효기술 - 안정적인 섭취량 및 소화율 개선</p>
<p>스페셜 Oat 프로그램</p>	<p>자체</p>	<p>1. New by - pass starch 기술 - 효율적인 에너지 공급</p> <p>2. 반추위 내 최적 VFA 생성 기술 - 반추위 내 VFA 이용/흡수 촉진</p> <p>3. 단백질 에너지 균형 기술 - 반추위 내 안정적인 발효 유지</p> <p>4. 항산화 기능 강화 기술 - 면역능력 및 육질 개선</p>

<p>원맥스 자돈 프로그램</p>	<p>자체</p>	<p>1. Lean type 전용설계 - Lean type 전용 라이신 에너지 비율 설계 - Lean type 전용 최신 아미노산 비율 설계</p> <p>2. 높은 섭취량 - 소화율이 매우 높은 원료의 사용 - 기호성 증대 특수 원료 사용</p> <p>3. 높은 장건강 - 최신 Hemicellulose 설계 - 강력한 2-way 장관 살균기술 - Tight Junction 보호기술 - 최신 장건강 향상 기술</p> <p>다산성 모돈에서 태어난 자돈의 초기성장 극대화 출하일령 단축 및 이유후 육성을 향상에 기여</p>
<p>스페셜번식우 프로그램</p>	<p>자체</p>	<p>1. 개량된 번식우 생리에 맞춘 단백질/에너지 균형 설계 - 번식우의 강건성 확보, 번식우의 평균산차 개선</p> <p>2. 고효율 필수 아미노산 강화 설계 - 송아지 생시체중 및 활력증가, 송아지 초기 육성을 향상</p> <p>3. 14종의 비타민, 미네랄 및 천연 생리활성물질 강화 설계 - 번식 호르몬 분비 개선, 재귀발정 및 모유(초유)품질 개선</p>

다. 보유 기술의 경쟁력

팜스코는 안전한 축산물의 지속적인 생산 및 농장의 생산성을 극대화되도록 양돈, 축우, 양계 사료 뿐만 아니라 및 PET Food에 대한 기술 경쟁력을 갖추고 있습니다. 이를 더욱 성장과 강화시킬 수 있도록 끊임없는 연구개발과 역량강화에 최선을 다하고 있으며, 국내 사료시장에서 선도적 및 독보적인 기술 경쟁력을 확보하고 있는 것들은 아래와 같습니다.

기술명	내용
<p>MS공법</p>	<p>- 기술특징 : 영양소의 밀도 및 소화율을 강화시키는 양돈사료의 특수 가공공정으로서 이 공법을 통해 생산된 양돈사료는 고농도의 영양소 섭취를 용이하게 하고, 일당 증체량 및 사료효율을 큰 폭으로 향상시키게 됩니다. 이후에 이를 더욱 발전시킨 형태로 적용하여 다양한 원료의 사용을 실현시켰으며, 아울러 돼지의 장건강 및 증체량을 개선시키는 기술과 연계까지 진화시키고 있습니다.</p> <p>- 적용모델 : 주력제품인 리더맥스GT플러스 젖돈 및 육성돈</p>
<p>액상사료 특수제조공법</p>	<p>- 기술특징 : 일반적인 가루사료는 액상사료 급여시스템에서 물과 혼합이 안 되거나 분리되는 현상이 발생하여 사료섭취량과 돼지의 증체성적을 감소시킵니다. 팜스코는 특수한 액상사료 제조공법을 통해서 액상사료 급여시스템에서 물과 잘 혼합되고 사료섭취량을 원활하게 유지해서 농장의 사료효율을 크게 개선시킬 수 있습니다.</p> <p>- 적용모델 : AN젖돈 및 AN육성돈</p>

<p>양돈 Modeling을 통한 최적사료 설계기술</p>	<p>- 기술특징 : 돼지는 개량수준에 따라 단백질 축적률(Protein Deposition)이 다르기 때문에 양돈모델링을 통한 사료설계를 위해서는 이 PD를 측정하는 것이 필요한데 PD를 측정하기 위해서 울트라사운드로 실측하거나 체중, 등지방, 도체중으로 계산하는 방식 또는 간이적으로 체조성 비율과 체중측정에 근거한 일당증체량을 통한 방법으로 PD를 구하게 됩니다. 이렇게 측정한 PD값을 NRC 2012 모델링프로그램에 입력하고 기타 상황(건강상태, 저온 및 고온 스트레스, 출하지연, 높거나 낮은 등지방 등)도 함께 반영함으로써 돼지의 영양소 요구량을 설정하고 이에 최적화된 사료 설계를 실현하는 기술입니다.</p> <p>- 적용모델 : 팜스리더 젖돈 및 팜스리더 육성돈</p>
<p>축우 고성유소성 프로그램</p>	<p>- 기술특징 : 고성유소성 사료는 반추위 내에서 물리적인 역할을 할 수 있는 유효 섬유소(effective NDF)의 함량을 강화한 신개념으로서, 배합사료와 조사료만 급여하기 때문에 급여가 매우 편리합니다. 이에 착유우는 지속적으로 유량 및 건물섭취량을 유지할 수 있고, 비육우에서는 짚류 급여시 부족하기 쉬운 섬유소를 공급해 줌으로써 반추위와 체형의 충분한 발육을 실현시키는 기술입니다.</p> <p>- 적용모델 : 임팩트ABC 플러스, 고급육명작 ABC</p>

라. 지적재산권 현황

No	구분	내용	권리자	출원일	등록일	적용제품	주무관청
1	특허	클로렐라를 포함하는 개사료 및 이의 제조방법	팜스코	2006.12.29	2008.10.22	배합사료	특허청
2	실용신안 디자인	양돈용 급수기	팜스코 삼성산업	2006.06.13	2006.08.22	배합사료	특허청
3	실용신안 디자인	양돈용 모돈분만 체크디스크	팜스코	2013.05.08	2014.07.02	배합사료	특허청
4	실용신안 디자인	양돈용 모돈분만 체크디스크	팜스코	2013.04.30	2014.06.12	배합사료	특허청
5	실용신안	축사용 순환음수라인 장치	팜스코	2014.05.21	2016.03.07	배합사료	특허청
6	실용신안 디자인	돈사 청소용 솔	팜스코	2013.05.08	2014.07.29	배합사료	특허청
7	실용신안 디자인	돈사 청소용 솔	팜스코	2013.04.30	2014.05.30	배합사료	특허청
8	의장	급수 니플 점검기구	팜스코	2014.06.11	2015.01.30	배합사료	특허청
9	특허	돈사의 사료공급관과 급이기 및 피드빈의 청소와 급수이플의 점검이 가능한 다용도 청소기구	팜스코	2014.05.21	2016.10.5	배합사료	특허청
10	디자인	생석회살포기	팜스코	2015.05.08	2015.10.07	배합사료	특허청
11	상표	중돈브랜드 팜스진	팜스코	2013.09.23	2014.02.20	-	특허청
12	상표	중돈정액브랜드 팜스펄	팜스코	2014.08.01	2015.08.05	-	특허청
13	상표	깨먹돈 상표권	팜스코	2011.04.07	2012.03.15	신선식품	특허청
14	상표	행 관련 상표(그림) 14건	팜스코	1992.02.12	1993.05.17	신선식품	특허청
15	상표	행 관련 상표(그림) 1건	팜스코	1992.02.12	1993.05.31	신선식품	특허청
16	상표	행 관련 상표(그림) 1건	팜스코	1992.09.18	1993.10.27	신선식품	특허청
17	상표	우리동네정육점 상표	팜스코	2013.05.09	2014.04.02	신선식품	특허청

9. 기타 투자의사결정에 필요한 사항

가. 외부자금조달 요약표

<팜스코 연결>

[국내조달]		(단위 : 백만원)			
조달원천	기초잔액	신규조달	상환등감소	당분기말잔액	비고
은행	446,463	254,517	108,474	592,506	-
보험회사	-	-	-	-	-
종합금융회사	-	-	-	-	-
여신전문금융회사	-	-	-	-	-
상호저축은행	-	-	-	-	-
기타금융기관	-	-	-	-	-
금융기관 합계	446,463	254,517	108,474	592,506	-
회사채 (공모)	-	-	-	-	-
회사채 (사모)	-	-	-	-	-
유상증자 (공모)	-	-	-	-	-
유상증자 (사모)	-	-	-	-	-
자산유동화 (공모)	-	-	-	-	-
자산유동화 (사모)	-	-	-	-	-
기타	-	-	-	-	-
자본시장 합계	-	-	-	-	-
주주·임원·계열회사 차입금	-	-	-	-	-
기타	-	-	-	-	-
총계	446,463	254,517	108,474	592,506	-

* 연결기업은 보고서 제출일 현재 PT.BANK KEB HANA INDONESIA로부터 PT.FARMSCO FEED INDONESIA는 USD 20,180,000, PT.CAHAYA TECHNOLOGY UNGGAS는 USD 3,180,000의 자금을 조달받고 있으며, 한국수출입은행으로부터 PT.FARMSCO FEED INDONESIA는 USD 20,000,000의 자금을 조달받고 있습니다.

<팜스코 별도>

[국내조달]		(단위 : 백만원)			
조달원천	기초잔액	신규조달	상환등감소	당분기말잔액	비고
은행	327,528	240,942	105,781	462,689	-
보험회사	-	-	-	-	-
종합금융회사	-	-	-	-	-
여신전문금융회사	-	-	-	-	-
상호저축은행	-	-	-	-	-

기타금융기관	-	-	-	-	-
금융기관 합계	327,528	240,942	105,781	462,689	-
회사채 (공모)	-	-	-	-	-
회사채 (사모)	-	-	-	-	-
유 상 증 자 (공모)	-	-	-	-	-
유 상 증 자 (사모)	-	-	-	-	-
자산유동화 (공모)	-	-	-	-	-
자산유동화 (사모)	-	-	-	-	-
기 타	-	-	-	-	-
자본시장 합계	-	-	-	-	-
주주·임원·계열회사 차입금	-	-	-	-	-
기 타	-	-	-	-	-
총 계	327,528	240,942	105,781	462,689	-

* 당사는 보고서 제출일 현재 해외에서 자금을 조달받은 경우가 없습니다.

III. 재무에 관한 사항

1. 요약재무정보

가. 요약연결재무정보

(단위 : 백만원)			
구 분	제21기	제20기	제19기
	(2019.09.30)	(2018.12.31)	(2017.12.31)
[유동자산]	583,938	411,776	308,086
· 현금및현금성자산	78,930	69,337	50,569
· 단기금융상품	131,143	22,375	2,431
· 매출채권및기타채권	209,026	170,465	143,334
· 재고자산	112,802	112,346	70,088
· 소비용생물자산	37,730	30,780	34,331
· 당기법인세자산	913	230	13
· 기타금융자산	1213	962	1,528
· 기타유동자산	12,181	5,281	5,792
[비유동자산]	473,938	471,379	417,231
· 장기금융상품	5	5	1,029
· 장기매출채권및기타채권	18,039	34,096	16,441
· 관계기업지분투자	-	-	-
· 생산용생물자산	13,494	14,702	12,232
· 유형자산	385,445	376,208	346,930
· 사용권자산	2,671	-	-
· 투자부동산	9,927	10,405	10,093
· 무형자산	9,247	9,108	12,281
· 이연법인세자산	5,084	3,593	726
· 기타비유동금융자산	30,009	23,175	21
· 기타비유동자산	17	87	17,478
자산총계	1,057,876	883,155	725,317
[유동부채]	672,565	486,004	349,072
[비유동부채]	75,704	87,329	55,726
부채총계	748,269	573,333	404,798
지배기업소유주지분	304,965	305,787	315,872
[자본금]	18,364	18,364	18,364
[자본잉여금]	101,047	101,047	101,047
[자본조정]	(32,732)	(32,131)	(27,689)
[기타포괄손익누계액]	(5,659)	(8,661)	(4,730)

[이익잉여금]	223,945	227,168	228,880
비지배지분	4,642	4,035	4,647
자본총계	309,607	309,822	320,519
	(2019.01.01~ 2019.09.30)	(2018.01.01~ 2018.09.30)	(2017.01.01~ 2017.09.30)
매출액	861,724	763,457	778,111
영업이익	25,613	32,173	42,422
반기순이익	(741)	13,893	37,479
지배주주지분순이익	(1,349)	13,803	37,556
비지배주주지분순이익	608	90	-77
총포괄손익	2,137	12,476	35,687
주당순이익	(39)	387	1,052
연결에 포함된 회사수	12	11	11

주)제19기(전전기)는 종전 기준서인 K-IFRS 1018호에 따라 작성되었습니다

나. 요약재무정보

(단위 : 백만원)			
구 분	제21기	제20기	제19기
	(2019.09.30)	(2018.12.31)	(2017.12.31)
[유동자산]	464,979	342,050	330,092
· 현금및현금성자산	68,731	51,091	34,652
· 단기금융상품	131,143	22,375	2,431
· 매출채권및기타채권	160,743	162,177	220,188
· 재고자산	87,860	96,509	63,483
· 소비용생물자산	8,728	6,914	6,432
· 기타금융자산	814	21	1,494
· 기타유동자산	1,213	2,963	1,412
[비유동자산]	5,747	455,603	330,992
· 장기금융상품	483,497	5	1,029
· 장기매출채권및기타채권	5	96,203	35,689
· 생산용생물자산	111,861	2,251	2,900
· 종속기업지분투자	2,673	185,108	141,912
· 유형자산	185,108	146,887	126,086
· 사용권자산	151,620	-	-
· 투자부동산	3,735	10,046	10,202
· 무형자산	9,473	467	593
· 기타비유동금융자산	619	12,544	10,445
· 기타비유동자산	18,390	2,092	2,136
자산총계	13	797,653	661,084

[유동부채]	948,476	418,518	286,580
[비유동부채]	587,826	26,107	19,008
부채총계	17,119	444,625	305,588
[자본금]	604,945	18,364	18,364
[자본잉여금]	18,364	101,047	101,047
[자본조정]	101,047	(10,546)	(6,175)
[기타포괄손익누계액]	(11,147)	(4,993)	(1,395)
[이익잉여금]	(4,993)	249,156	243,655
자본총계	240,260	353,028	355,496
	343,531		
종속·관계·공동기업 투자주식의 평가방법	원가법	원가법	원가법
	(2019.01.01~ 2019.09.30)	(2018.01.01~ 2018.09.30)	(2017.01.01~ 2017.09.30)
매출액	703,679	697,229	739,626
영업이익	14,335	24,199	24,753
반기순이익	(7,413)	15,919	25,258
주당순이익	(201)	447	708

주)제19기(전전기)는 종전 기준서인 K-IFRS 1018호에 따라 작성되었습니다

2. 연결재무제표

연결 재무상태표

제 21 기 3분기말 2019.09.30 현재

제 20 기말 2018.12.31 현재

(단위 : 원)

	제 21 기 3분기말	제 20 기말
자산		
유동자산	583,938,027,097	411,775,973,148
현금및현금성자산	78,930,554,077	69,337,110,474
단기금융상품	131,142,616,439	22,375,191,781
매출채권 및 기타유동채권	209,025,878,239	170,465,159,176
기타유동금융자산	1,213,227,912	962,235,191
재고자산	112,802,210,078	112,345,420,389
유동생물자산	37,729,583,088	30,779,315,495
당기법인세자산	913,242,258	230,108,646
기타유동자산	12,180,715,006	5,281,431,996
비유동자산	473,937,690,919	471,379,314,281
장기금융상품	5,300,000	5,300,000
장기매출채권 및 기타비유동채권	18,038,929,196	34,095,809,878
기타비유동금융자산	30,009,312,383	23,175,179,092
비유동생물자산	13,493,997,308	14,702,390,557
투자부동산	9,926,619,455	10,404,588,117
유형자산	385,445,260,769	376,207,648,814
사용권자산	2,670,493,107	
영업권	8,604,491,755	8,604,491,755
영업권 이외의 무형자산	642,692,552	504,025,721
기타비유동자산	16,927,261	87,031,062
이연법인세자산	5,083,667,133	3,592,849,285
자산총계	1,057,875,718,016	883,155,287,429
부채		
유동부채	672,565,522,820	486,004,068,776
매입채무 및 기타유동채무	93,849,912,751	64,215,269,528
단기차입부채	537,399,458,542	377,881,527,506
유동리스부채	1,224,679,058	
기타유동금융부채	46,000,000	
당기법인세부채	341,966,885	3,194,242,256
기타유동부채	39,703,505,584	40,713,029,486
비유동부채	75,703,659,843	87,329,079,910

장기매입채무 및 기타비유동채무	728,762,550	599,638,550
장기차입부채	55,106,942,644	68,581,645,359
비유동리스부채	1,295,391,980	
기타비유동금융부채	732,470,514	572,131,227
퇴직급여부채	10,771,742,307	9,892,182,977
이연법인세부채	6,471,614,434	7,099,611,604
기타비유동부채	582,456,874	570,563,782
비유동충당부채	14,278,540	13,306,411
부채총계	748,269,182,663	573,333,148,686
자본		
지배기업의 소유주에게 귀속되는 자본	304,964,900,103	305,787,352,061
자본금	18,363,971,500	18,363,971,500
자본잉여금	101,047,327,388	101,047,327,388
기타자본구성요소	(32,732,369,058)	(32,131,335,794)
기타포괄손익누계액	(5,658,647,477)	(8,660,946,852)
이익잉여금(결손금)	223,944,617,750	227,168,335,819
이익준비금	1,873,949,175	1,698,470,030
임의적립금	706,022,269	706,022,269
미처분이익잉여금(미처리결손금)	221,364,646,306	224,763,843,520
비지배지분	4,641,635,250	4,034,786,682
자본총계	309,606,535,353	309,822,138,743
자본과부채총계	1,057,875,718,016	883,155,287,429

연결 포괄손익계산서

제 21 기 3분기 2019.01.01 부터 2019.09.30 까지

제 20 기 3분기 2018.01.01 부터 2018.09.30 까지

(단위 : 원)

	제 21 기 3분기		제 20 기 3분기	
	3개월	누적	3개월	누적
수익(매출액)	293,417,153,462	861,724,000,349	241,942,484,833	763,457,009,790
재화의 판매로 인한 수익(매출액)	303,852,163,854	895,664,150,534	252,547,519,434	788,064,400,779
상품매출액	79,083,357,608	232,854,908,708	77,123,180,591	260,904,523,552
제품매출액	224,768,806,246	662,809,241,826	175,424,338,843	527,159,877,227
용역의 제공으로 인한 수익(매출액)	1,041,853,788	3,122,949,588	1,134,783,703	4,310,116,871
임대수익	126,822,632	370,667,448	129,339,056	387,714,672
임가공/기타매출	915,031,156	2,752,282,140	1,005,444,647	3,922,402,199
매출조정	(12,880,871,450)	(38,059,527,117)	(11,102,297,289)	(33,825,491,364)
생물자산의 공정가치 변동으로 인한 손익	1,404,007,270	996,427,344	(637,521,015)	4,907,983,504
매출원가	252,128,532,876	748,390,557,193	207,106,263,279	646,069,751,510
재화의 판매로 인한 수익(매출액)에 대한 매출원가	251,093,466,839	745,219,222,808	205,582,280,454	640,476,183,568

상품매출원가	75,844,038,306	224,544,924,687	72,753,502,803	248,197,761,712
제품매출원가	175,249,428,533	520,674,298,121	132,828,777,651	392,278,421,856
용역의 제공으로 인한 수익(매출액)에 대한 매출원가	1,035,066,037	3,171,334,385	1,523,982,825	5,593,567,942
임대매출원가/임대수익원가	120,110,011	311,278,832	178,064,179	434,193,669
임가공매출원가	914,956,026	2,860,055,553	1,345,918,646	5,159,374,273
매출총이익	41,288,620,586	113,333,443,156	34,836,221,554	117,387,258,280
판매비와관리비	28,153,649,063	87,720,162,991	27,736,070,406	85,214,262,415
급여	5,258,592,575	16,107,025,840	4,955,657,416	15,159,274,373
퇴직급여	607,869,856	1,828,286,594	509,213,169	1,510,592,247
복리후생비	996,318,340	3,032,624,233	1,141,192,782	3,554,934,095
여비교통비	689,125,042	2,033,295,529	657,660,719	2,009,371,122
통신비	77,566,178	215,004,807	73,458,310	227,977,616
수도광열비	16,011,169	53,561,528	15,569,392	54,448,652
전력비	99,269,951	281,286,004	87,440,548	235,243,674
세금과공과	366,107,861	982,914,241	355,116,034	1,022,576,635
임차료	285,403,846	842,714,544	716,414,805	2,078,135,522
수선비	33,320,001	290,020,702	25,719,424	96,149,790
보험료	172,265,566	471,254,468	137,893,946	432,564,453
접대비	772,441,000	2,238,523,691	699,567,857	2,021,756,990
광고선전비	176,259,670	731,461,927	284,002,520	945,778,752
보관료	96,069,240	260,602,419	53,816,853	157,481,679
운반비	8,353,857,611	23,463,090,995	7,105,269,255	22,665,497,792
판매수수료	6,107,376,861	18,894,869,833	5,954,450,085	20,232,596,046
지급수수료	1,523,032,090	4,357,217,707	1,076,721,744	3,835,880,525
차량유지비	12,540,343	32,610,639	8,844,864	32,494,180
소모품비	195,998,378	585,430,427	178,354,774	592,402,576
도서인쇄비	79,476,604	230,333,393	76,640,781	215,874,729
회의비	67,351,648	228,431,495	86,601,397	263,240,561
교육훈련비	64,716,861	365,309,225	109,166,773	413,502,521
판매촉진비	1,122,628,223	2,983,436,307	966,917,388	2,224,722,380
외주용역비	892,625,837	2,679,432,397	832,998,048	2,564,022,266
감가상각비	203,086,585	576,011,883	169,266,703	510,534,887
사용권자산감가상각비	386,268,371	1,185,810,498		
경상개발비	55,586,878	136,131,204	72,261,039	99,834,979
기타판매비와관리비	14,793	895,833	7,117,915	60,325,944
대손상각비(대손충당금환입)	(733,559,077)	1,956,388,366	1,209,941,935	1,645,124,767
무형자산상각비	36,695,336	114,897,440	49,951,049	144,746,770
투자부동산감가상각비	323,940	971,820	323,940	971,820
법률비	139,007,486	560,317,002	118,518,941	206,204,072
영업이익(손실)	13,134,971,523	25,613,280,165	7,100,151,148	32,172,995,865
금융수익	4,002,111,636	12,688,152,510	2,401,574,680	7,268,118,867
이자수익	1,954,128,295	5,605,165,645	1,512,647,272	4,289,963,567
배당금수익(금융수익)		1,135,066		1,605,834
당기손익인식금융자산처분이익(금융수익)				9,873,206
당기손익인식금융자산평가이익(금융수익)	29,336,123	255,835,279	94,262,157	118,783,929
외환차익(금융수익)	26,529,799	117,722,520		137,342,171

외화환산이익(금융수익)	1,261,111,122	5,012,126,398	765,887,334	1,625,482,758
파생상품거래이익(금융수익)	545,360,000	1,486,360,000		1,027,720,846
파생상품평가이익(금융수익)	185,646,297	209,807,602	28,777,917	57,346,556
금융원가	17,808,367,461	38,739,195,912	3,267,344,545	17,333,780,354
이자비용	4,950,014,169	13,745,584,296	2,945,659,356	7,360,564,942
당기손익인식금융자산평가손실(금융원가)				184,006,647
외환차손(금융원가)	3,614,443,250	4,581,163,492	1,182,794,864	1,480,696,633
외화환산손실(금융원가)	9,163,492,317	17,795,072,933	(893,262,853)	8,149,762,421
파생상품평가손실(금융원가)	(1,135,582,275)	46,000,000	32,153,178	45,249,711
파생상품거래손실(금융원가)	1,216,000,000	2,571,375,191		113,500,000
기타이익	3,436,754,415	4,133,931,475	857,188,596	1,742,398,068
수수료수익	(13,597)			
수입임대료	(54,550,793)	416,487	27,900,129	82,207,401
재고자산처분이익		5,721,300		
생산용생물자산처분이익	12,135,307	51,883,040	32,238,909	90,984,470
투자부동산처분이익				1,790,600
유형자산처분이익	1,129,989,430	1,165,927,463	1	301,525,681
무형자산처분이익		21,813,315		
기타자산처분이익	368,679	1,500,843		
기타의대손충당부채환입	1,316,611,520	1,528,611,520		
정부보조금으로 인한 이익/보조금수익	121,484,700	252,564,275	56,400,300	181,759,500
보험차익	238,427,891	321,519,891	622,077,807	807,847,816
잡이익	641,672,058	753,344,121	118,571,450	273,129,164
보증채무손실충당부채환입	30,629,220	30,629,220		3,153,436
기타손실	1,565,527,312	3,487,246,787	2,185,157,217	3,327,384,541
재고자산폐기손실	26,637,565	40,115,603		
생산용생물자산처분손실	478,866,811	1,632,781,047	379,013,222	1,028,804,105
생산용생물자산폐기손실	221,678,592	457,383,604	57,414,900	245,354,149
유형자산처분손실	156,667,958	180,106,538		1,940,000
유형자산폐기손실	684,582	19,789,427	7,041,312	30,090,290
무형자산처분손실		1,544,150		
기부금	129,392,046	277,501,840	68,080,619	171,210,531
보증채무손실	(18,663,486)	190,968,507	16,591,232	51,018,685
재해손실	510,783,471	510,783,471	1,626,338,535	1,732,853,819
잡손실	59,479,773	176,272,600	30,677,397	66,112,962
법인세비용차감전순이익(손실)	1,199,942,801	208,921,451	4,906,412,662	20,522,347,905
법인세비용	(49,206,409)	949,607,251	2,111,997,190	6,628,956,537
당기순이익(손실)	1,249,149,210	(740,685,800)	2,794,415,472	13,893,391,368
기타포괄손익	2,135,146,908	2,877,303,306	(928,991,123)	(1,417,711,131)
당기손익으로 재분류되지 않는항목(세후기타포괄손익)	(29,753,256)	(125,462,153)	(42,510,797)	(180,560,215)
확정급여제도의 재측정손익(세후기타포괄손익)	(29,753,256)	(125,462,153)	(42,510,797)	(180,560,215)
당기손익으로 재분류될 수 있는 항목(세후기타포괄손익)	2,164,900,164	3,002,765,459	(886,480,326)	(1,237,150,916)
해외사업장환산외환차이(세후기타포괄손익)	2,164,900,164	3,002,765,459	(886,480,326)	(1,237,150,916)
총포괄손익	3,384,296,118	2,136,617,506	1,865,424,349	12,475,680,237
당기순이익(손실)의 귀속				

지배기업의 소유주에게 귀속되는 당기순이익(손실)	731,756,204	(1,348,717,067)	2,791,336,897	13,803,018,553
비지배지분에 귀속되는 당기순이익(손실)	517,393,006	608,031,267	3,078,575	90,372,815
총 포괄손익의 귀속				
총 포괄손익, 지배기업의 소유주에게 귀속되는 지분	2,867,062,935	1,529,768,938	1,862,961,508	12,387,310,856
총 포괄손익, 비지배지분	517,233,183	606,848,568	2,462,841	88,369,381
주당이익				
기본주당이익(손실) (단위 : 원)	21	(39)	78	387
희석주당이익(손실) (단위 : 원)	21	(39)	78	387

연결 자본변동표

제 21 기 3분기 2019.01.01 부터 2019.09.30 까지

제 20 기 3분기 2018.01.01 부터 2018.09.30 까지

(단위 : 원)

	자본							
	지배기업의 소유주에게 귀속되는 자본						비지배자본	자본 합계
	자본금	자본잉여금	기타자본구성요소	기타포괄손익누계액	이익잉여금	지배기업의 소유주에게 귀속되는 자본 합계		
2018.01.01 (기초자본)	18,363,971,500	101,047,327,388	(27,688,989,866)	(4,730,186,887)	228,879,770,331	315,871,892,466	4,646,634,506	320,518,526,972
당기순이익(손실)					13,803,018,553	13,803,018,553	90,372,815	13,893,391,368
순확정급여부채의 재측정요소					(178,671,519)	(178,671,519)	(1,888,696)	(180,560,215)
기타포괄손익						0		0
해외사업환산손익				(1,237,036,178)		(1,237,036,178)	(114,738)	(1,237,150,916)
자기주식 거래로 인한 증감						0		0
배당금지급					3,560,023,100	3,560,023,100		3,560,023,100
2018.09.30 (기말자본)	18,363,971,500	101,047,327,388	(27,688,989,866)	(5,967,223,065)	238,944,094,265	324,699,180,222	4,735,003,887	329,434,184,109
2019.01.01 (기초자본)	18,363,971,500	101,047,327,388	(32,131,335,794)	(8,660,946,852)	227,168,335,819	305,787,352,061	4,034,786,682	309,822,138,743
당기순이익(손실)					(1,348,717,067)	(1,348,717,067)	608,031,267	(740,685,800)
순확정급여부채의 재측정요소					(123,813,370)	(123,813,370)	(1,648,783)	(125,462,153)
기타포괄손익					3,603,818	3,603,818		3,603,818
해외사업환산손익				3,022,299,375		3,022,299,375	466,084	3,022,765,459
자기주식 거래로 인한 증감			(601,033,264)			(601,033,264)		(601,033,264)
배당금지급					1,754,791,450	1,754,791,450		1,754,791,450
2019.09.30 (기말자본)	18,363,971,500	101,047,327,388	(32,732,369,058)	(5,638,647,477)	223,944,617,750	304,984,900,103	4,641,635,250	309,606,535,353

연결 현금흐름표

제 21 기 3분기 2019.01.01 부터 2019.09.30 까지

제 20 기 3분기 2018.01.01 부터 2018.09.30 까지

(단위 : 원)

	제 21 기 3분기	제 20 기 3분기
영업활동현금흐름	20,246,551,898	(5,695,828,713)
당기순이익(손실)	(740,685,800)	13,893,391,368
당기순이익조정을 위한 가감	42,283,267,326	29,760,411,359
법인세비용	949,607,251	6,628,956,537
고객적립금전입액(환입액)	3,310,453	959,868
이자비용	13,745,584,296	7,360,564,942
이자수익	(5,605,165,645)	(4,289,963,567)
기타장기종업원급여	50,388,543	49,890,889
퇴직급여	3,022,271,883	2,675,706,312
생물자산상각비	1,759,064,994	1,049,618,167
투자부동산상각비	107,738,946	111,334,726
감가상각비	12,011,656,818	10,710,193,319
사용권자산감가상각비	1,398,938,386	
무형자산상각비	146,989,356	150,366,517
대손상각비(환입)	427,776,846	1,645,124,767
기타의 대손상각비(환입)		
유형자산폐기손실	19,789,427	30,090,290
유형자산처분손실	180,106,538	1,940,000
생물자산처분손실	1,632,781,047	1,028,804,105
생물자산처분이익	(51,883,040)	(90,984,470)
생물자산폐기손실	457,383,604	245,354,149
생물자산평가손실	194,441,055	0
생물자산평가이익	(1,190,868,399)	(4,907,983,504)
유형자산처분이익	(1,165,927,463)	(301,525,681)
기타자산처분이익	(1,500,843)	
무형자산처분이익	(21,813,315)	
무형자산처분손실	1,544,150	
투자부동산처분이익		(1,790,600)
배당금수익	(1,135,066)	(1,605,834)
당기손익인식금융자산평가이익	(255,835,279)	(118,783,929)
당기손익인식금융자산평가손실		184,006,647
금융자산처분이익		(9,873,206)
외화환산손실	17,795,072,933	8,149,762,421
외화환산이익	(5,012,126,398)	(1,625,482,758)

보증채무손실	190,968,507	51,018,685
보증채무손실충당부채환입액	(30,629,220)	(3,153,436)
재해손실	510,783,471	1,732,853,819
재고자산폐기손실	40,115,603	
재고자산처분이익	(5,721,300)	
재고자산평가손실환입	(40,433)	
파생금융자산평가이익	(209,807,602)	(57,346,556)
파생금융자산평가손실	46,000,000	45,249,711
파생금융자산거래이익	(1,486,360,000)	(1,027,720,846)
파생금융자산거래손실	2,571,375,191	113,500,000
기타 현금의 유입 없는 수익등	(416,487)	(82,207,401)
기타 현금의 유출 없는 비용등	58,808,518	313,537,276
영업활동으로인한자산·부채의변동	(8,468,108,769)	(37,507,644,150)
매출채권의 감소(증가)	(54,216,973,673)	(55,508,300,554)
미수금의 감소(증가)	804,264,954	718,209,448
선급금의 감소(증가)	(5,660,520,682)	(4,436,967,908)
장기선급금의 감소(증가)	3,926,763	
선급비용의 감소(증가)	(1,111,290,099)	132,201,608
재고자산의 감소(증가)	(1,006,964,405)	(35,970,301,490)
소비용생물자산의 감소(증가)	(9,138,277,383)	(8,817,079,730)
수입보증금의 증가(감소)	(68,100,000)	(39,240,300)
매입채무의 증가(감소)	62,793,489,304	65,480,048,706
미지급금의 증가(감소)	1,779,038,857	1,170,810,228
미지급비용의 증가(감소)	1,382,172,566	1,870,071,152
예수금의 증가(감소)	(539,018,165)	(863,620,971)
선수금의 증가(감소)	(13,885,493)	405,105,860
장기선급비용의 감소(증가)		(31,453,042)
장기수입보증금의 증가(감소)	129,124,000	255,000,000
퇴직금의 지급	(2,380,902,653)	(1,569,625,449)
장기종업원급여충당부채의 증가(감소)	(38,495,451)	(44,405,884)
사외적립자산의공정가치의 감소(증가)	(63,707,209)	119,990,372
파생상품부채의 증가(감소)		(596,900,000)
파생상품계약에 따른 현금유입(유출)	(1,121,990,000)	218,813,804
배당금수취(영업)	1,135,066	1,605,834
이자수취(영업)	5,006,849,670	3,860,325,116
이자지급(영업)	(13,715,946,242)	(6,783,512,880)
법인세납부(환급)	(4,119,959,353)	(8,920,405,360)
투자활동현금흐름	(118,055,458,092)	(65,641,569,578)
단기금융상품의 취득	(251,391,007,680)	(79,609,172,886)

단기금융상품의 처분	142,623,583,022	51,540,926,308
당기손익인식금융자산의 취득	(986,085,066)	(1,353,000,000)
당기손익인식금융자산의 처분		1,353,793,250
단기대여금및수취채권의 처분	15,347,897,299	13,553,520,100
단기대여금및수취채권의 취득	(16,128,000,000)	(12,431,089,760)
기타포괄금융자산의 취득	(5,633,743,149)	(5,376,586,134)
기타포괄금융자산의 처분	28,181,818	
상각후원가금융자산의 취득		(400,000,000)
상각후원가금융자산의 처분	941,860,000	183,500,000
장기대여금및수취채권의 처분	17,994,600,725	6,567,185,548
장기대여금및수취채권의 취득	(3,398,600,000)	(14,187,952,190)
단기보증금의 감소	1,100,315,900	326,682,839
단기보증금의 증가	(1,817,257,054)	(1,817,294,000)
장기보증금의 감소	1,018,718,700	56,254,727
장기보증금의 증가	(647,236,546)	(97,602,000)
비유동생물자산의 처분	1,994,253,712	2,262,064,173
비유동생물자산의 취득	(1,262,469,422)	(2,950,676,751)
투자부동산의 처분		2,350,600
투자부동산의 취득	(89,596,670)	
유형자산의 취득	(17,883,592,577)	(25,659,365,894)
유형자산의 처분	152,942,731	1,399,427,565
무형자산의 취득	(112,951,108)	(28,535,073)
무형자산의 처분	92,727,273	
장기금융상품의 처분		1,024,000,000
합병으로인한 현금유출		
재무활동현금흐름	106,520,155,870	79,006,611,729
단기차입금의 증가	237,662,509,308	177,991,371,500
단기차입금의 상환	(120,736,982,040)	(111,039,689,324)
유동성장기부채의 상환	(6,463,318,837)	(4,085,047,347)
장기차입금의 증가		20,000,000,000
장기차입금의 상환	(255,687,765)	(300,000,000)
배당금지급	(1,754,791,450)	(3,560,023,100)
자기주식의 취득	(601,033,264)	
리스부채의 상환	(1,330,540,082)	
현금및현금성자산에 대한 환율변동효과	882,193,927	(1,415,867,615)
현금및현금성자산의순증가(감소)	9,593,443,603	6,253,345,823
기초현금및현금성자산	69,337,110,474	50,568,696,192
기말현금및현금성자산	78,930,554,077	56,822,042,015

3. 연결재무제표 주식

1. 연결회사의 개요

1.1 지배기업의 개요

주식회사 팜스코(이하 "지배기업")는 1999년에 설립되어 1999년 10월에 주식을 한국거래소에 상장한 회사로서 사료제조업, 축산업, 도축업 및 저장처리업 등을 주 영업목적으로 하고 있으며, 2009년 3월 20일자로 상호를 대상팜스코 주식회사에서 주식회사 팜스코로 변경하였습니다.

당분기말 현재 지배기업의 자본금은 18,364백만원이며, 지배기업의 주요 주주는 (주)하림지주(56.34%) 등으로 구성되어 있습니다.

1.2 종속기업현황

당분기말 및 전기말 현재 회사의 연결대상 종속기업 현황은 다음과 같습니다.

종속기업명	소재지	업종	결산일	소유지분율					
				당분기말			전기말		
				지배기업	종속기업	합계	지배기업	종속기업	합계
PT.HARIM FARMSCO INDONESIA	인도네시아	옥수수유통업	12월 31일	100.00	-	100.00	100.00	-	100.00
농업회사법인(주)봉화제네텍스	경북 봉화군	양돈업	12월 31일	-	100.00	100.00	-	100.00	100.00
농업회사법인(주)포크랜드(*)	경북 성주군	양돈업	12월 31일	50.00	-	50.00	50.00	-	50.00
농업회사법인(주)팜앤코	경기 용인시	비료생산업	12월 31일	90.00	10.00	100.00	90.00	10.00	100.00
농업회사법인(주)팜스코바이오인티	경기 이천시	양돈업	12월 31일	97.41	2.59	100.00	97.41	2.59	100.00
대성축산영농조합법인	충북 증평군	양돈업	12월 31일	51.45	-	51.45	51.45	-	51.45
(주)하이포크	서울 성동구	축산물가공 및 판매	12월 31일	-	-	-	100.00	-	100.00
(주)팜스코푸드	충북 청주시	행, 소시지 제조	12월 31일	100.00	-	100.00	100.00	-	100.00
PT. FARMSCO FEED INDONESIA	인도네시아	사료생산	12월 31일	-	99.99	99.99	-	99.99	99.99
PT. CAHAYA TECHNOLOGY UNGGAS	인도네시아	가금업	12월 31일	-	99.97	99.97	-	99.97	99.97
(유)엑셀로이과인알앤디센터	경기 성남시	승마업	12월 31일	-	100.00	100.00	-	-	-

(*) 주주간 합의에 의하여 실질지배력을 보유하고 있습니다.

1.3 연결대상범위의 변동

당분기 중 연결재무제표의 작성대상에서 포함 및 제외된 종속기업의 현황은 다음과 같습니다.

기업명	사유
(주)하이포크	당분기 중 종속기업인 (주)팜스코푸드에 흡수합병되어 소멸
(유)엑셀로이과인알앤디센터	당분기 중 종속기업인 대성축산영농조합법인의 승마사업부를 물적분할하여 설립

2. 중요한 회계정책

2.1 재무제표 작성기준

당사와 당사의 종속기업(이하 '연결회사')의 2019년 9월 30일로 종료하는 9개월 보고기간에 대한 분기연결재무제표는 기업회계기준서 제1034호 '중간재무보고'에 따라 작성되었습니다. 이 분기연결재무제표는 보고기간말인 2019년 9월 30일 현재 유효하거나 조기 도입한 한국채택국제회계기준에 따라 작성되었습니다.

2.1.1 연결회사가 채택한 제·개정 기준서

연결회사는 2019년 1월 1일로 개시하는 회계기간부터 다음의 기준서를 신규로 적용하였습니다.

(1) 기업회계기준서 제1116호 '리스' 제정

기업회계기준서 제1116호 '리스'는 기업회계기준서 제1017호 '리스'를 대체합니다. 기업회계기준서 제1116호에서는 단일 리스이용자 모형을 도입하여 리스기간이 12개월을 초과하고 기초자산이 소액이 아닌 모든 리스에 대하여 리스이용자가 자산과 부채를 인식하도록 요구합니다. 리스이용자는 사용권자산과 리스료 지급의무를 나타내는 리스부채를 인식해야 합니다.

연결회사는 기업회계기준서 제1116호 '리스'의 도입 결과 회계정책을 변경하였습니다. 기업회계기준서 제1116호의 경과 규정에 따라 변경된 회계정책을 소급 적용하였고, 최초 적용으로 인한 누적효과는 최초 적용일인 2019년 1월 1일에 반영하였습니다. 비교 표시된 전기 재무제표는 재작성되지 않았습니다. 리스 기준서와 새로운 회계정책의 도입 영향은 주석 17에서 설명하고 있습니다.

(2) 기업회계기준서 제1109호 '금융상품' 개정

부의 보상을 수반하는 일부 중도상환 가능한 금융자산을 상각후원가로 측정될 수 있도록 개정하였으며, 상각후원가로 측정되는 금융부채가 조건변경 되었으나 제거되지는 않은 경우 변경으로 인한 효과는 당기손익으로 인식되어야 합니다. 해당 기준서의개정이 재무제표에 미치는 중요한 영향은 없습니다.

(3) 기업회계기준서 제1019호 '종업원급여' 개정

확정급여제도의 변경으로 제도의 개정, 축소, 정산이 되는 경우 제도의 변경 이후 회계기간의 잔여기간에 대한 당기근무원가 및 순이자를 산정하기 위해 순확정급여부채(자산)의 재측정에 사용된 가정을 사용합니다. 또한, 자산인식상한의 영향으로 이전에 인식하지 않은 초과적립액의 감소도 과거근무원가나 정산손익의 일부로 당기손익에 반영합니다. 해당 기준서의 개정이 재무제표에 미치는 중요한 영향은 없습니다.

(4) 기업회계기준서 제1028호 '관계기업과 공동기업에 대한 투자' 개정

관계기업이나 공동기업에 대한 다른 금융상품(지분법을 적용하지 않는 금융상품)이 기업회계기준서 제1109호의 적용 대상임을 명확히 하였으며, 관계기업이나 공동기업에 대한 순투자의 일부를 구성하는 장기투자지분의 손상 회계처리에 대해서는 기업회계기준서 제1109호를 우선하여 적용하도록 개정하였습니다. 해당 기준서의 개정이 재무제표에 미치는 중요한 영향은 없습니다.

(5) 기업회계기준해석서 제2123호 '법인세 처리의 불확실성' 제정

제정된 해석서는 기업이 적용한 법인세 처리를 과세당국이 인정할지에 대한 불확실성이 존재하는 경우 당기법인세와 이연법인세 인식 및 측정에 적용하며, 법인세 처리불확실성의 회계단위와 재평가가 필요한 상황 등에 대한 지침을 포함하고 있습니다. 해당 해석서의 제정이 재무제표에 미치는 중요한 영향은 없습니다.

(6) 연차개선 2015-2017

① 기업회계기준서 제1103호 '사업결합'

공동영업과 관련된 자산에 대한 권리와 부채에 대한 의무를 보유하다가 해당 공동영업(사업의 정의 충족)에 대한 지배력을 획득하는 것은 단계적으로 이루어지는 사업결합이므로 취득자는 공동영업에 대하여 이전에 보유하고 있던 지분 전부를 재측정합니다. 해당 기준서의 개정이 재무제표에 미치는 중요한 영향은 없습니다.

② 기업회계기준서 제1111호 '공동약정'

공동영업에 참여는 하지만 공동지배력을 보유하지 않은 공동영업 당사자가 공동영업에 대한 공동지배력을 획득하는 경우 공동영업에 대하여 이전에 보유하고 있던 지분은 재측정하지 않습니다. 해당 기준서의 개정이 재무제표에 미치는 중요한 영향은 없습니다.

③ 기업회계기준서 제1012호 '법인세'

기업회계기준서 제1012호 문단 57A의 규정(배당의 세효과 인식시점과 인식항목을 규정)은 배당의 법인세효과 모두에 적용되며, 배당의 법인세효과를 원래 인식하였던 항목에 따라 당기손익, 기타포괄손익 또는 자본으로 인식하도록 개정되었습니다. 해당 기준서의 개정이 재무제표에 미치는 중요한 영향은 없습니다.

④ 기업회계기준서 제1023호 '차입원가'

적격자산을 의도된 용도로 사용(또는 판매) 가능하게 하는 데 필요한 대부분의 활동이 완료되면, 해당 자산을 취득하기 위해 특정 목적으로 차입한 자금을 일반차입금에 포함한다는 사실을 명확히 하였습니다. 해당 기준서의 개정이 재무제표에 미치는 중요한 영향은 없습니다.

2.2 회계정책

분기연결재무제표의 작성에 적용된 유의적 회계정책과 계산방법은 주석 2.1.1에서 설명하는 제·개정 기준서의 적용으로 인한 변경 및 아래 문단에서 설명하는 사항을 제외하고는 전기 재무제표 작성에 적용된 회계정책이나 계산방법과 동일합니다.

2.2.1 법인세비용

중간기간의 법인세비용은 전체 회계연도에 대해서 예상되는 최선의 가중평균연간법인세율, 즉 추정평균연간유효법인세율을 중간기간의 세전이익에 적용하여 계산합니다.

3. 중요한 회계추정 및 가정

연결회사는 미래에 대하여 추정 및 가정을 하고 있습니다. 추정 및 가정은 지속적으로 평가되며, 과거 경험과 현재의 상황에서 합리적으로 예측가능한 미래의 사건과 같은 다른 요소들을 고려하여 이루어집니다. 이러한 회계추정은 실제 결과와 다를 수도 있습니다.

4. 범주별 금융상품

4.1 금융상품 범주별 장부금액

<당분기말>

(단위: 천원)

구분	당기손익-공정가치	기타포괄손익-공정가치	상각후원가	합계
금융자산				
현금및현금성자산	-	-	78,930,554	78,930,554
단기금융상품	-	-	131,142,616	131,142,616
매출채권및기타채권	-	-	209,025,878	209,025,878
기타유동금융자산	1,213,228	-	-	1,213,228
장기금융상품	-	-	5,300	5,300
장기매출채권및기타채권	-	-	18,038,929	18,038,929
기타비유동금융자산	4,211,538	25,287,114	510,660	30,009,312
금융자산합계	5,424,766	25,287,114	437,653,937	468,365,817
금융부채				
매입채무및기타채무	-	-	93,849,913	93,849,913
단기차입부채	-	-	537,399,459	537,399,459
유동리스부채	-	-	1,224,679	1,224,679
기타유동금융부채	46,000	-	-	46,000
장기매입채무및기타채무	-	-	728,763	728,763
장기차입부채	-	-	55,106,943	55,106,943
비유동리스부채	-	-	1,295,392	1,295,392
기타비유동금융부채	-	-	732,471	732,471
금융부채합계	46,000	-	690,337,620	690,383,620

<전기말>

(단위: 천원)

구분	당기손익-공정가치	기타포괄손익 -공정가치	상각후원가	합계
금융자산				
현금및현금성자산	-	-	69,337,110	69,337,110
단기금융상품	-	-	22,375,192	22,375,192
매출채권및기타채권	-	-	170,465,159	170,465,159
기타유동금융자산	20,375	-	941,860	962,235
장기금융상품	-	-	5,300	5,300
장기매출채권및기타채권	-	-	34,095,810	34,095,810
기타비유동금융자산	2,986,570	19,677,949	510,660	23,175,179
금융자산합계	3,006,945	19,677,949	297,731,091	320,415,985
금융부채				
매입채무및기타채무	-	-	64,215,270	64,215,270
단기차입부채	-	-	377,881,528	377,881,528
장기매입채무및기타채무	-	-	599,639	599,639
장기차입부채	-	-	68,581,645	68,581,645
기타비유동금융부채	-	-	572,131	572,131
금융부채합계	-	-	511,850,213	511,850,213

4.2 금융상품 범주별 순손익

<당분기>

(단위: 천원)

구분	당기손익 -공정가치	기타포괄손익 -공정가치	상각후원가	위험회피 파생금융상품	합계
손실충당금 전입	-	-	(427,777)	-	(427,777)
이자수익	-	-	5,605,166	-	5,605,166
배당수익	-	1,135	-	-	1,135
평가손익	419,643	-	-	-	419,643
외환차손익	-	-	(4,463,998)	-	(4,463,998)
외화환산손익	-	-	(12,776,050)	-	(12,776,050)
거래손익	-	-	-	(1,085,015)	(1,085,015)
이자비용	-	-	(13,745,584)	-	(13,745,584)
금융보증부채 전입액	-	-	(160,339)	-	(160,339)
순손익	419,643	1,135	(25,968,582)	(1,085,015)	(26,632,819)

<전분기>

(단위: 천원)

구분	금융자산			금융부채	파생상품	합계
	당기손익 -공정가치	기타포괄손익 -공정가치	상각후원가	상각후원가		
손실충당금 전입	-	-	(1,645,125)	-	-	(1,645,125)

이자수익	-	-	4,289,964	-	-	4,289,964
배당금수익	-	1,606	-	-	-	1,606
처분손익	9,873	-	-	-	-	9,873
평가손익	(65,223)	-	-	-	12,097	(53,126)
외환차손익	-	-	(5,961)	(1,337,393)	-	(1,343,354)
외화환산손익	-	-	(509,206)	(6,015,074)	-	(6,524,280)
거래손익	-	-	-	-	914,221	914,221
이자비용	-	-	-	(7,360,565)	-	(7,360,565)
금융보증부채 전입액	-	-	-	(47,865)	-	(47,865)
순손익	(55,350)	1,606	2,129,672	(14,760,897)	926,318	(11,758,651)

5. 공정가치

당분기 중, 연결회사의 금융자산과 금융부채의 공정가치에 영향을 미치는 사업환경 및 경제적인 환경의 유의적인 변동은 없습니다.

5.1. 금융상품 종류별 공정가치

<당분기말>

(단위: 천원)

구분	장부금액	공정가치(*)
금융자산		
현금및현금성자산	78,930,554	78,930,554
단기금융상품	131,142,616	131,142,616
매출채권및기타채권	209,025,878	209,025,878
기타유동금융자산	1,213,228	1,213,228
장기금융상품	5,300	5,300
장기매출채권및기타채권	18,038,929	18,038,929
기타비유동금융자산	30,009,312	30,009,312
소계	468,365,817	468,365,817
금융부채		
매입채무및기타채무	93,849,913	93,849,913
단기차입부채	537,399,459	537,399,459
유동리스부채	1,224,679	1,224,679
기타유동금융부채	46,000	46,000
장기매입채무및기타채무	728,763	728,763
장기차입부채	55,106,943	55,106,943
비유동리스부채	1,295,392	1,295,392
기타비유동금융부채	732,471	732,471
소계	690,383,620	690,383,620

(*) 장부금액이 공정가치의 근사치이므로 장부금액을 공정가치로 간주하고 있습니다.

<전기말>

(단위: 천원)

구분	장부금액	공정가치(*)
금융자산		
현금및현금성자산	69,337,110	69,337,110
단기금융상품	22,375,192	22,375,192
매출채권및기타채권	170,465,159	170,465,159
기타유동금융자산	962,235	962,235
장기금융상품	5,300	5,300
장기매출채권및기타채권	34,095,810	34,095,810
기타비유동금융자산	23,175,179	23,175,179
소계	320,415,985	320,415,985
금융부채		
매입채무및기타채무	64,215,270	64,215,270
단기차입부채	377,881,528	377,881,528
장기매입채무및기타채무	599,639	599,639
장기차입부채	68,581,645	68,581,645
기타비유동금융부채	572,131	572,131
소계	511,850,213	511,850,213

(*) 장부금액이 공정가치의 근사치이므로 장부금액을 공정가치로 간주하고 있습니다.

5.2 공정가치 서열체계

연결회사는 공정가치를 산정하는 데 사용한 투입변수의 신뢰성에 대한 정보를 제공하기 위하여 금융상품을 기준서에서 정한 세 수준으로 분류합니다. 공정가치로 측정되는 금융상품은 공정가치 서열체계에 따라 구분되며 정의된 수준들은 다음과 같습니다.

- 활성시장에서 거래되는 금융상품(예: 상장 파생상품 및 지분증권)의 공정가치는 보고기간 말의 공시된 시장가격에 기초합니다. 연결회사가 보유한 금융자산에 사용되는 공시된 시장가격은 현재의 매입가격입니다. 해당 금융상품은 수준 1로 분류합니다.
- 활성시장에서 거래되지 않는 금융상품(예: 비상장 파생상품)의 공정가치를 산정하는 데에는 관측할 수 있는 시장자료를 최대한으로 사용하고 기업 특유의 추정치는 가능한 한 적게 사용하는 평가기법을 사용합니다. 공정가치 산정에 사용된 모든 유의적인 투입변수를 관측할 수 있다면 해당 금융상품은 수준 2로 분류합니다.
- 관측할 수 있는 시장자료를 기초로 하지 않은 하나 이상의 유의적인 투입변수를 사용한 경우 해당 금융상품은 수준 3으로 분류합니다. 이러한 금융상품에는 비상장 지분증권이 있습니다.

공정가치로 측정되는 금융상품의 공정가치 서열체계 구분은 다음과 같습니다.

<당분기말>

(단위: 천원)

구분	수준 1	수준 2	수준 3	합계
반복적인 공정가치 측정치				
당기손익-공정가치 금융자산	-	2,629,833	2,794,933	5,424,766
기타포괄손익-공정가치 지분상품	-	-	25,287,114	25,287,114
당기손익-공정가치 금융부채	-	46,000	-	46,000

<전기말>

(단위: 천원)

구분	수준 1	수준 2	수준 3	합계
반복적인 공정가치 측정치				
당기손익-공정가치 금융자산	-	1,239,199	1,767,746	3,006,945
기타포괄손익-공정가치 지분상품	-	-	19,677,949	19,677,949

6. 영업부문

(1) 부문 구분의 근거

연결회사는 전략적 영업단위인 6개의 보고부문을 가지고 있습니다. 전략적 영업단위들은 서로 다른 생산품과 용역을 제공하며 각 영업단위별로 요구되는 기술과 마케팅전략이 다르므로 분리되어 관리되고 있습니다.

연결회사 내 각 보고부문의 영업내용은 다음과 같습니다.

보고부문	영업의 내용
사료 사업부	배합사료 제조, 임가공 및 판매
계열화 사업부	양돈 및 육우사업
신선육 사업부	돈육제품 제조 및 판매
육가공 사업부	육가공 제품 유통 및 판매
태양광 사업부	태양광 전력 발전업
퇴비화 사업부	비료생산 및 가축분뇨처리

지배기업의 대표이사는 각 전략적인 영업단위들에 대한 내부 보고자료를 최소한 분기단위로 검토하고 있습니다.

(2) 보고부문 정보

연결회사의 보고부문에 대한 정보는 아래와 같습니다.

<당분기>

(단위: 천원)

구 분	사료	계열화	신선육	육가공	태양광	퇴비화	소 계	내부제거	합 계
매출액	602,380,456	95,412,819	257,655,547	21,007,313	2,024,615	1,437,744	979,918,494	(118,194,493)	861,724,001
영업이익	20,446,062	2,696,375	66,828	(26,728)	1,102,965	111,448	24,396,950	1,216,331	25,613,281
이자수익	7,491,056	339,157	305,781	14,740	176,955	770	8,328,459	(2,723,293)	5,605,166
이자비용	12,512,277	3,103,805	254,123	320,343	248,908	31,327	16,470,783	(2,725,199)	13,745,584
감가상각비 등	5,702,999	7,485,844	1,076,463	562,115	657,454	109,229	15,594,104	(169,715)	15,424,389
보고부문 자산총액	856,081,002	373,165,446	104,217,030	18,968,199	40,694,660	2,107,469	1,395,233,806	(337,358,088)	1,057,875,718
보고부문 부채총액	660,834,836	155,161,707	43,561,951	17,241,622	4,381,549	958,150	882,139,815	(133,870,632)	748,269,183
부문별 유·무형자산 등	141,821,524	232,846,320	22,292,717	11,270,093	15,997,728	523,437	424,751,819	(3,968,264)	420,783,555

<전분기>

(단위: 천원)

구 분	사료	계열화	신선육	육가공	태양광	퇴비화	소 계	내부제거	합 계
매출액	452,850,505	105,602,415	301,398,477	15,249,142	2,062,316	1,457,101	878,619,956	(115,162,946)	763,457,010
영업이익	20,283,047	9,912,585	771,760	(566,885)	1,649,603	122,886	32,172,996	-	32,172,996
이자수익	5,121,905	386,814	310,249	1,036	135,799	989	5,956,792	(1,666,829)	4,289,963
이자비용	5,971,530	2,364,283	177,582	287,360	193,968	32,670	9,027,393	(1,666,829)	7,360,564
감가상각비 등	3,948,320	5,932,612	946,501	381,870	543,544	26,697	11,779,544	93,200	11,872,744
보고부문 자산총액	718,503,391	335,276,993	84,565,964	16,237,475	33,884,581	2,178,366	1,190,646,770	(307,491,484)	883,155,286
보고부문 부채총액	492,135,434	145,204,183	21,761,385	17,426,656	14,681	1,095,134	677,637,473	(104,304,324)	573,333,149
부문별 유·무형자산 등	132,794,532	230,639,763	22,576,143	11,055,174	14,797,928	358,254	412,221,794	(1,798,649)	410,423,145

7. 영업의 계절적 특성

계열화 사업부문과 신선육 사업부문의 경우 계절변동에 노출되어 있습니다. 일반적으로 여름 휴가로 인해 신선육의 수요가 가장 많이 증가하는 8월이 지육가가 가장 높고 8월을 정점으로 1~2월까지 신선육에 대한 수요가 점차 감소하는 계절적 변동을 보여주고 있습니다.

8. 생물자산

(1) 당분기말과 전기말 현재 생물자산의 내역은 다음과 같습니다.

(단위: 천원)

구 분	당분기말		전기말	

	유 동	비유동	유 동	비유동
소비용생물자산:				
돼지	29,001,435	-	23,865,174	-
소	8,728,148	-	6,914,141	-
소 계	37,729,583	-	30,779,315	-
생산용생물자산:				
종돈	-	10,085,487	-	11,074,200
종우	-	2,673,073	-	2,250,966
종계	-	735,437	-	1,377,224
소 계	-	13,493,997	-	14,702,390
합 계	37,729,583	13,493,997	30,779,315	14,702,390

공정가치 평가대상이 되는 소비용생물자산인 비육돈의 경우 가장 최근에 거래된 유통시장의 거래가격을 단위당 공정가치로 적용하여 평가하였습니다. 미성숙생물자산으로 간주되는 자돈은 활성시장 및 유사한 자산의 시장가격이 존재하지 아니하고, 기대현금흐름을 신뢰성 있게 측정하기 어려워 공정가치로 평가하지 않았습니다.

소의 공정가치는 기대회수가격에서 기대비용을 차감하고 폐사율을 고려하여 산정하였습니다. 기대회수가격은 축산물 등급판정소의 전국 평균고시가격을 이용하였고, 기대비용은 농림수산식품부에 집계된 통계자료를 이용하여 추정하였습니다. 단, 송아지 및 육성우는 활성시장 및 유사한 자산의 시장가격이 존재하지 않기 때문에 평가대상에서 제외하였습니다.

종돈, 종우 및 종계로 구성되는 생산용생물자산은 활성시장 및 유사한 자산의 시장가격이 존재하지 않고, 거래가 빈번하지 않으며 기대현금흐름 및 현행시장이자율을 신뢰성 있게 추정하기 어려워 상각후원가로 평가하였습니다.

(2) 당분기와 전분기 중 소비용생물자산의 증감내역은 다음과 같습니다.

(단위: 천원)

구 분	당 분 기		전 분 기	
	돼지	소	돼지	소
기초금액	23,865,174	6,914,141	27,899,171	6,432,119
사육으로 인한 증가	77,369,137	2,971,708	82,037,122	2,827,500
외부매입으로 인한 증가	5,480,121	2,613,731	8,270,464	711,766
보유중인 소비용생물자산의 순공정가치변동	715,371	281,056	4,363,389	544,594
수확후 재고자산으로 대체	(49,575,632)	-	(66,363,397)	-
매출원가	(27,418,577)	(3,342,983)	(19,306,501)	(2,141,986)
기타증감액	(1,434,159)	(709,505)	(2,734,831)	(476,045)
기말금액	29,001,435	8,728,148	34,165,417	7,897,948

(3) 당분기와 전분기 중 생산용생물자산의 증감내역은 다음과 같습니다.

(단위: 천원)

구 분	당 분 기			전 분 기		
	종돈	종우	총계	종돈	종우	총계
취득원가:						
기초금액	12,414,350	2,391,312	1,552,351	10,475,352	2,993,057	204,986
취득금액	1,165,310	-	97,160	2,715,315	-	225,681
사육으로 인한 증가	2,039,100	709,505	-	2,655,649	476,045	-
처분금액	(3,496,300)	(232,427)	(1,056,127)	(3,663,910)	(192,284)	(84,289)
폐기금액	(377,409)	(10,007)	(60,210)	(282,677)	(12,819)	(47,143)
환율변동효과	-	-	21,423	-	-	(6,893)
기타증감액	(89,180)	-	664,758	(117,883)	-	-
기말금액	11,655,871	2,858,383	1,219,355	11,781,846	3,263,999	292,342
상각누계액:						
기초금액	(1,340,150)	(140,346)	(175,127)	(1,247,759)	(93,251)	(100,233)
상각비	(987,054)	(60,671)	(711,339)	(827,510)	(51,382)	(170,727)
처분금액	679,685	15,329	487,206	718,987	-	57,069
폐기금액	62,907	378	14,243	65,409	-	32,504
환율변동효과	-	-	(98,901)	-	-	8,081
기타증감액	14,228	-	-	14,700	-	-
기말금액	(1,570,384)	(185,310)	(483,918)	(1,276,173)	(144,633)	(173,306)
장부금액:						
기초금액	11,074,200	2,250,966	1,377,224	9,227,593	2,899,806	104,753
기말금액	10,085,487	2,673,073	735,437	10,505,673	3,119,366	119,036

(4) 소비용 생물자산에 대한 공정가치

① 공정가치 서열체계

당분기말 현재 돼지와 소의 공정가치는 각각 29,001,435천원 및 8,728,148천원이며, 공정가치 측정시에 사용한 투입변수에 기초하여 수준 3 공정가치에 해당하는 것으로 분류하였습니다.

② 당분기 및 전분기 중 수준 3으로 분류되는 공정가치 측정치의 변동내역은 다음과 같습니다.

(단위: 천원)

구 분	당 분 기		전 분 기	
	돼지	소	돼지	소
기초 장부금액	23,865,174	6,914,141	27,899,171	6,432,119
취득(매입, 사육으로 인한 증가)	82,849,257	5,585,439	90,307,586	3,539,265
판매/재고자산으로 대체	(76,994,208)	(3,342,983)	(85,669,898)	(2,141,985)
폐기/생산용생물자산으로 대체	(1,434,159)	(709,505)	(2,734,831)	(476,045)
당해 기간 동안의 총손익				
보유중인 생물자산의 공정가치평가	715,371	281,056	4,363,389	544,594
기말 장부금액	29,001,435	8,728,148	34,165,417	7,897,948

(5) 연결회사는 생물자산과 관련하여 다양한 위험에 노출되어 있으며, 이와 관련된 위험관리 전략은 다음과 같습니다.

① 규제 및 환경위험

연결회사는 영업활동을 수행하는 사업장 소재지 또는 한국의 법령과 규정의 적용을 받습니다. 연결회사는 지역의 환경 및 기타 법률을 준수하기 위한 정책 및 절차를 실행하고 있으며, 경영진은 연결회사의 정책이 이러한 위험의 관리에 적합한지에 대하여 주기적으로 검토를 수행하고 있습니다.

② 수요 및 공급위험

연결회사는 생물자산의 가격 및 판매수량의 변동에서 발생하는 위험에 노출되어 있습니다. 가능한 경우, 연결회사는 수확하는 수량을 시장의 공급 및 수량에 맞추는 것으로 이 위험을 관리하고 있습니다. 경영진은 정기적으로 추정 수확 수량과 가격결정과 관련하여 산업추세를 분석하고 있습니다.

③ 질병 및 기타위험

연결회사는 보유중인 생물자산의 질병 및 기타위험으로 인한 손상의 위험에 노출되어 있습니다. 연결회사는 정기적으로 생물자산의 건강상태를 점검하고, 질병에 대하여 조사하는 것을 포함하며, 이러한 위험을 감시 및 관리하기 위한 절차를 수립하고 운영하고 있습니다. 한편, 연결회사는 질병에 대한 위험을 통제하기 위하여 지배기업이 공급하는 사료만을 사용하고 있으며, 재해로부터 발생하는 손해에 대비하여 보험에 가입하고 있습니다.

9. 유형자산 및 무형자산

당분기와 전분기 중 유형자산 및 무형자산의 증감내역은 다음과 같습니다.

<당분기>

(단위: 천원)

구분	유형자산	무형자산
기초	376,207,650	9,108,518
취득	17,888,076	112,951
처분	(140,662)	(72,459)
폐기	(19,790)	-
상각	(12,011,657)	(146,989)
기타	3,521,643	245,163
당분기말	385,445,260	9,247,184

<전분기>

(단위: 천원)

구분	유형자산	무형자산
----	------	------

기초	346,930,282	12,280,842
취득	25,659,366	28,535
처분	(1,099,842)	-
폐기	(30,090)	-
상각	(10,710,193)	(150,367)
기타	(2,689,728)	(978)
전분기말	358,059,795	12,158,032

10. 담보제공자산

(1) 당분기말 현재 연결회사의 채무를 위하여 담보로 제공되어 있는 자산의 내역은 다음과 같습니다.

(단위: 천원,천USD,백만IDR)

담보제공자산	장부금액	담보설정금액	차입금종류	차입금액	담보권자
토지,건물, 기계장치 등	52,978,834	USD 17,300	수입유산스 등	70,650,321	한국산업은행
		43,000,000			
	54,870,510	43,789,000	수입유산스 등	18,397,561	농협은행(주)
	5,439,948	3,360,000	일반자금	2,800,000	농협은행(주)
	42,461,508	31,200,000	일반자금	23,166,610	농협은행(주)
	10,637,156	4,800,000	정책자금	3,428,570	농협은행(주)
	28,574,021	37,400,000	일반자금 등	37,000,000	한국산업은행
	6,992,902	6,000,000	일반자금	1,300,000	중소기업진흥공단
24,705,083	IDR 108,307	외화대출	USD 23,356	PT. BANK KEB HANA INDONESIA	
소 계	226,659,962	USD 17,300		USD 23,356	
		IDR 108,307 169,549,000		156,743,062	
장,단기금융 상품	93,940,000	103,334,000	외화대출	USD 72,200	국민은행
	14,500,000	15,950,000	외화대출	USD 10,000	신한은행
	350,000	350,000	시설자금	50,000	농협은행(주)
	301,000	240,300	시설자금	102,980	농협은행(주)
	280,000	250,000	시설자금	83,330	농협은행(주)
	4,000,000	3,990,000	일반자금 등	3,990,000	농협은행(주)
소 계	113,371,000	124,114,300		USD 82,200 4,226,310	
재고자산	87,860,029	USD 52,000	외화대출	USD 40,000	수출입은행
합 계	427,890,991	USD 69,300		USD 145,556	
		IDR 108,307 293,663,300		160,969,372	

(2) 당분기말 현재 타인을 위하여 담보로 제공된 자산의 내역은 다음과 같습니다.

(단위: 천원)

담보제공자산	장부금액	담보설정금액	차입금종류	담보권자
단기금융상품	500,000	500,000	선수금(선입거래담보)	용인축산농협
	100,000	72,000	타인채무보증에 대한 담보제공	KEB하나은행(*)
합 계	600,000	572,000		

(*) 옥중농협의 제3자 대출에 대하여 KEB하나은행이 지급보증을 제공하고 있으며, 동 지급 보증에 대하여 연결회사의 정기에금이 담보로 제공되어 있습니다.

(3) 당분기말 현재 제3자(개별농가)를 위하여 제공한 지급보증 내역은 다음과 같습니다.

(단위: 천원)

지급보증제공처	한도금액	실행금액
KEB하나은행	54,000,000	33,429,685
(주)에코캐피탈	71,500,000	43,672,474
합 계	125,500,000	77,102,159

당분기말 현재 상기 지급보증 등과 관련하여 732,471천원이 금융보증부채로 계상되어 있습니다.

11. 차입부채

(1) 당분기말과 전기말 현재 차입부채의 내역은 다음과 같습니다.

(단위: 천원)

구 분	당분기말	전기말
단기차입부채:		
단기차입금	519,064,045	368,408,186
유동성장기부채	18,335,414	9,473,342
장기차입부채:		
장기차입금	55,106,943	68,581,645
합 계	592,506,402	446,463,173

(2) 당분기말과 전기말 현재 단기차입금과 장기차입금의 내역은 다음과 같습니다.

(단위: 천원)

차입처	구 분	이자율(%)	당분기말	전기말
단기차입금:				
한국산업은행 외 1개	담보부 수입유산스	2.30 ~ 3.39	57,047,882	53,615,751
농협은행(주) 외 1개	담보부 원화대출	2.59 ~ 3.48	58,800,000	58,800,000
(주)국민은행 외 5개	무담보 수입유산스	2.22 ~ 3.57	92,275,424	83,789,778
한국수출입은행 외 3개	담보부 외화대출	3.00 ~ 5.52	155,568,350	56,120,793

수협은행 외 4개	무담보 외화일반차입금	3.51 ~ 4.33	76,872,388	47,581,864
(주)우리은행 외 2개	무담보 원화대출	2.72 ~ 3.34	63,500,000	68,500,000
한국산업은행	담보부 시설자금	2.65	15,000,000	-
합 계			519,064,044	368,408,186
장기차입금:				
농협은행(주)	무담보 농어촌구조개선자금	2.00	6,420	6,420
농협은행(주) 외 1개	담보부 시설자금	1.00 ~ 3.46	21,654,880	21,689,210
농협은행(주) 외 1개	담보부 일반자금	2.89 ~ 4.72	8,466,610	10,856,650
농협은행(주)	담보부 축산발전기금	2.34	-	1,920,000
IBK캐피탈	무담보 일반자금	3.00	-	312,531
PT. BANK KEB HANA INDONESIA	담보부 외화일반차입금	5.34 ~ 5.51	19,288,446	20,908,176
한국수출입은행	무담보 외화일반차입금	4.16	24,026,000	22,362,000
소 계			73,442,356	78,054,987
유동성 장기차입부채			(18,335,414)	(9,473,342)
합 계			55,106,942	68,581,645

12. 종업원급여

(1) 당분기말과 전기말 현재 연결회사의 확정급여부채 및 기타 종업원급여 관련 부채의 내역은 다음과 같습니다.

(단위: 천원)

구 분	당분기말	전기말
미지급비용(연차수당)	1,204,870	1,388,750
확정급여부채	10,771,742	9,892,183
기타장기종업원급여부채(장기근속포상)	582,457	570,564
합 계	12,559,069	11,851,497

(2) 당분기와 전분기 중 확정급여부채와 관련하여 손익계산서상 비용으로 인식된 금액은 다음과 같습니다.

(단위: 천원)

구 분	당분기	전분기
당기근무원가	2,779,264	2,473,729
순이자원가	243,008	201,977
종업원 급여에 포함된 총 비용	3,022,273	2,675,706

(3) 당분기와 전분기 중 연결회사는 확정급여제도 관련 퇴직급여를 아래와 같이 분류하고 있습니다.

(단위: 천원)

구 분	당분기	전분기
매출원가	1,199,475	1,169,203
판매비	1,376,910	1,108,141
관리비	445,888	398,362
합 계	3,022,273	2,675,706

당기 중 연결회사의 확정기여제도 관련 퇴직급여는 62,934천원입니다.

13. 우발부채와 약정사항

(1) 당분기말 현재 연결회사의 차입금 등 한도 약정현황은 다음과 같습니다.

(단위: 천원,천USD)

제공자	약정내용	원화환산금액		외화금액(외화표시)	
		한도	실행액	한도	실행액
(주)우리은행 외 3개	일반대출	159,966,610	159,966,610	-	-
한국수출입은행 외 7개	일반대출(외화)	311,804,996	275,755,185	US\$259,556	US\$229,547
(주)국민은행	기업구매카드	1,500,000	57,362	-	-
KDB산업은행 외 7개	수입L/C개설	196,652,810	149,323,306	US\$16,370	US\$124,301
농협은행(주) 외 2개	정책자금	7,461,300	7,461,300	-	-
(주)에코캐피탈 외 1개	기타약정(지급보증)	125,572,000	77,174,159	-	-
KEB하나은행	포괄여신한도	200,000	-	-	-
합 계		803,157,716	669,737,922	US\$275,926	US\$353,848

(2) 연결회사는 계열화사업과 관련하여 일반 양돈농가와 종돈, 자돈, 원재료 판매 계약과 규격돈의 매입계약, 금전소비대차계약을 체결하고 있습니다.

(3) 당분기말 현재 영업과 관련하여 연결회사가 피고인 소송사건 5건(1,096백만원)이계류 중에 있습니다. 소송의 결과는 예측할 수 없으며, 동 소송의 결과가 연결회사의 재무상태에 중요한 영향을 주지 않을 것으로 예상하고 있습니다.

(4) 연결회사는 종속기업인 농업회사법인(주)포크랜드 지분 50% 인수 시 잔여 지분 50%를보유한 주주와 "회사 운영에 관한 합의서"를 작성하였으며, 주요 내용은 다음과 같습니다.

구분	내용
경영권	당사가 농업회사법인(주)포크랜드에 대여한 대여금을 전부 회수할 때까지 농업회사법인(주)포크랜드에 대한 경영권 행사
임원 등의 선임	당사가 농업회사법인(주)포크랜드에 대여한 대여금을 전부 회수할 때까지 당사가 농업회사법인(주)포크랜드의 이사 3인 중 이사 3인 중 2인(대표이사 1인 포함) 선임

대여금 지급	당사는 농업회사법인(주)포크랜드의 경영에 필요한 대여금을 지급. 농업회사법인(주)포크랜드가 은행으로부터 차입하는 경우 지급보증 제공으로 대체 가능
주식 등의 양도 제한	농업회사법인(주)포크랜드 주식을 양도하는 경우 상대방에게 우선 매수 청구권 부여

14. 법인세비용

법인세비용은 당분기법인세비용에서 과거기간 당분기법인세에 대하여 당분기에 인식한 조정사항, 일시적차이의 발생과 소멸로 인한 이연법인세비용 및 당분기손익 이외로 인식되는 항목과 관련된 법인세비용을 조정하여 산출하였습니다. 당분기 법인세비용의 평균유효세율은 부(-)의 금액으로 산출하지 아니하였으며, 전분기는 32.33%입니다.

15. 배당금

2018년 12월 31일로 종료하는 회계기간에 대한 보통주 배당금 1,754,791천원은 당분기 중 지급되었습니다.

16. 특수관계자

(1) 지배·종속기업 등 현황

구분	회사명
지배기업	(주)하림지주
종속기업	농업회사법인(주)팜스코바이오인티, 농업회사법인(주)팜엔코, 농업회사법인(주)포크랜드, 대성축산영농조합법인, (주)팜스코푸드(구, (주)산과들에프앤씨), PT.HARIM FARMSCO INDONESIA, PT.FARMSCO FEED INDONESIA, PT.CAHAYA TECHNOLOGY UNGGAS 농업회사법인(주)봉화제네틱스,(유)엑셀로이과인알앤디센터
기타특수관계자	(주)하림지주의 특수관계자

(2) 당분기와 전분기 중 특수관계자와의 매출·매입 등 거래내역은 다음과 같습니다.

(단위: 천원)

특수관계 구분	특수관계자명	매출 등		매입 등	
		당분기	전분기	당분기	전분기
지배기업	(주)하림지주	9,403	5,045	4,212	23,005
기타	(주)그린바이텍	-	-	318,204	593,930
	(주)동림건설	3,642	3,934	841,234	-
	(주)선진	249,781	387,750	4,193,086	4,525,058
	(주)선진브릿지랩	8,970	-	-	-
	(주)싱그린에프에스	28,572	9,645	12,610	105,200
	(주)애그리로보텍	135,633	130,117	-	-

(주)에코캐피탈	202	108	-	-
(주)엔바이콘	183,271	172,805	2,745	11,429
(주)엔에스쇼핑	8,994	12,161	-	-
(주)올품	-	-	20,740	62,661
(주)참트레이딩	-	-	1,450,316	1,791,963
(주)포스에스엠	9,915	7,749	-	-
(주)하림	997,622	24,470	1,433,460	1,075,090
(주)하림식품	67	-	-	-
(주)하림펫푸드	2,925	5,861	-	-
농업회사법인(유)에이치비씨	3,388	4,465	-	-
농업회사법인(주)선진한마을	78,685	95,738	1,060,830	2,666,603
농업회사법인(주)순우리한우	178,620	-	178,926	179,504
농업회사법인(주)주원산오리	10,361,411	9,189,884	39,336	6,192
농업회사법인(주)피그앤그린	-	-	1,036,195	723,223
제일사료(주)	6,371,067	1,647,146	2,654,874	871,935
팬오션(주)	95,457	98,366	-	-
Panocean America, Inc	-	-	14,563,121	13,832,253
한국쌈빔(주)	-	-	15,804,403	17,244,670
(주)글라이드	15,480	-	-	-
(주)하림홀딩스	-	3,645	-	-
농업회사법인(주)봉산지피	-	-	-	2,195
합 계	18,743,105	11,798,889	43,614,292	43,714,911

(3) 당분기와 전분기 중 특수관계자와의 자금거래 내역은 다음과 같습니다.

<당분기>

(단위: 천원)

특수관계구분	특수관계자명	자금대여	자금회수	유상증자	배당
기타	(주)하림지주	-	-	-	1,034,633
	Harim USA, Ltd	-	-	5,632,943	-
합 계		-	-	5,632,943	1,034,633

<전분기>

(단위: 천원)

특수관계구분	특수관계자명	자금대여	자금회수	이자수익	이자비용	주식취득	유상증자
기타	제일사료(주)	-	-	66,771	-	-	-
	(주)유전자원농업회사법인	-	-	-	-	949	-
	농업회사법인(주)순우리한우	-	-	-	-	108,145	-
	(주)애그리로보텍	-	-	-	1,982	-	-
	Harim USA, Ltd	-	-	-	-	-	5,265,936

합 계	-	-	66,771	1,982	109,094	5,265,936
-----	---	---	--------	-------	---------	-----------

(4) 당분기말과 전기말 현재 특수관계자에 대한 채권·채무내역은 다음과 같습니다.

(단위: 천원)

특수관계 구분	특수관계자명	채권 등		채무 등	
		당분기말	전기말	당분기말	전기말
지배기업	㈜하림지주	6,347	-	959	1,808
기타	㈜그린바이텍	-	-	25,140	-
	㈜선진	13,470	40,446	29,928	674,359
	㈜선진브릿지랩	1,434	-	12,060	-
	㈜싱그린에프에스	20,480	-	64	-
	㈜애그리로보텍	-	16,158	138,936	138,936
	㈜엔바이콘	33,665	19,419	-	-
	㈜엔에스쇼핑	9,431	8,789	-	-
	㈜올품	-	-	3,561	2,683
	㈜참트레이딩	-	-	159,430	-
	㈜포스에스엠	6,692	-	-	-
	㈜하림	1,291	2,033	124,275	15,423
	㈜하림펫푸드	2,925	-	-	-
	농업회사법인(주)선진한마을	8,833	11,702	77,136	285,202
	농업회사법인(주)순우리한우	-	-	89,694	5,199
	농업회사법인(주)주원산오리	177,508	254,687	39,487	29,090
	농업회사법인(주)피그앤그린	-	-	77,947	-
제일사료(주)	4,891,081	5,304,534	114,809	66,963	
한국쌈뽕(주)	-	-	2,047,002	190,990	
㈜글라이드	17,028	-	-	-	
합 계		5,190,185	5,657,768	2,940,428	1,410,653

(5) 주요경영진에 대한 보상내역은 다음과 같습니다.

(단위: 천원)

구 분	당분기	전분기
단기급여	986,333	582,862
퇴직급여	186,581	136,030
합 계	1,172,914	718,892

연결회사의 주요경영진에는 등기임원인 이사(사외이사 포함) 및 감사를 포함하였습니다.

(6) 당사는 특수관계자인 (주)에코캐피탈이 당사 거래처에 지급한 대여금에 대해 지급보증을 제공하고 있습니다(주석 10 참조).

17. 회계정책의 변경

17.1 기준서 제1116호 '리스'의 적용

주석 2에서 설명한 것처럼 당사는 기업회계기준서 제1116호를 2019년 1월 1일부터 소급하여 적용하였으나 기준서의 경과 규정에 따라 허용되는 방법으로 전기채무제표를 재작성하지 않았습니다. 따라서 새로운 리스 기준에 따른 재분류와 조정은 2019년 1월 1일의 개시 재무상태표에 인식되었습니다.

(1) 기업회계기준서 제1116호 '리스'의 채택에 따라 인식된 조정

연결회사는 기업회계기준서 제1116호의 적용으로 종전에 기업회계기준서 제1017호의 원칙에 따라 '운용리스'로 분류하였던 리스와 관련하여 리스부채를 인식하였습니다. 해당 리스부채는 2019년 1월 1일 현재 리스이용자의 차입이자율로 할인한 나머지 리스료의 현재가치로 측정되었습니다. 2019년 1월 1일 현재 리스부채의 측정에 사용된 리스이용자의 차입이자율은 4.6%입니다.

(단위: 천원)

구분	금액
전기말에 공시된 운용리스약정	3,361,824
최초 적용일 현재 리스이용자의 증분차입이자율을 사용한 할인액	2,919,229
(차감): 정액법으로 비용 인식한 단기리스료	(248,756)
(차감): 정액법으로 비용 인식한 소액자산리스료	(113,258)
최초 적용일 현재 인식된 리스부채	2,557,215
인식된 리스부채의 유동분류	
유동 리스부채	1,307,829
비유동 리스부채	1,249,386
합계	2,557,215

사용권자산은 리스부채와 동일한 금액에 전기말 현재 재무상태표에 인식된 리스와 관련하여 선급하거나 미지급한 리스료 금액을 조정하여 측정하였습니다. 최초 적용일 현재 사용권자산의 조정이 요구되는 손실부담리스는 없었습니다.

① 연결재무상태표에 인식된 금액

리스와 관련해 연결재무상태표에 인식된 금액은 다음과 같습니다.

(단위: 천원)

구분	당분기말	당기초
사용권자산		

부동산	867,818	710,366
차량운반구	1,467,921	1,668,176
기타	334,754	416,989
합계	2,670,493	2,795,531

(단위: 천원)

구 분	당분기말	당기초
리스부채(*)		
유동	1,224,679	1,307,829
비유동	1,295,392	1,249,386
합계	2,520,071	2,557,215

당기 중 증가된 사용권자산은 1,329백만원입니다.

② 연결손익계산서에 인식된 금액

리스와 관련하여 연결손익계산서에 인식된 금액은 다음과 같습니다.

(단위: 천원)

구 분	당분기
사용권자산의 감가상각비	
부동산	500,346
차량운반구	816,356
기타	82,236
합계	1,398,938
리스부채에 대한 이자비용(금융원가에 포함)	93,234
단기리스료(매출원가 및 관리비에 포함)	197,753
단기리스가 아닌 소액자산 리스료(관리비에 포함)	187,552
리스부채 측정치에 포함되지 않은 변동리스료(관리비에 포함)	8,300,027

당기 중 리스의 총 현금유출은 10,016백만원입니다.

회계정책의 변경으로 최초 적용일 현재 연결재무상태표의 다음 항목이 조정되었습니다.

- 사용권자산: 2,796백만원 증가
- 선급비용: 238백만원 감소
- 리스부채: 2,557백만원 증가

당사는 기업회계기준서 제1116호를 최초 적용하면서 기준서에서 허용하는 다음의 실무적 간편법을 사용하였습니다.

- 특성이 상당히 비슷한 리스 포트폴리오에 단일 할인율의 적용
- 리스가 손실부담계약인지에 대한 종전 평가에 의존한 사용권자산의 손상검토
- 최초 적용일 현재 12개월 이내에 리스기간이 종료되는 운용리스를 단기리스와 같은 방식으로 회계처리
- 최초 적용일의 사용권자산 측정에 리스개설직접원가를 제외
- 연장선택권이나 종료선택권이 있는 계약의 리스기간 결정에 사후판단 사용

또한 당사는 최초 적용일 현재 계약이 리스에 해당하는지 또는 리스가 내재되었는지를 재평가하지 않았습니다. 대신 최초 적용일 이전에 체결된 계약에 대하여 기업회계기준서 제1017호와 기업회계기준해석서 제2104호 '약정에 리스가 포함되어 있는지의 결정'을 적용하여 종전에 리스로 식별된 계약에 기업회계기준서 제1116호를 적용하였습니다.

(2) 리스활동과 회계정책

당사는 다양한 사무실, 시설장치, 자동차, 기계 등을 리스하고 있습니다. 리스계약은 일반적으로 1~15년의 고정기간으로 체결되어 있습니다. 리스계약에 따라 부과되는 다른 제약은 없지만 리스자산을 차입금의 담보로 제공할 수는 없습니다.

2018년 회계연도까지는 유형자산의 리스를 운용리스로 분류하였습니다. 운용리스에 따른 리스료(리스제공자로부터 받은 인센티브를 제외한 순액)는 리스기간에 걸쳐 정액으로 당기손익으로 인식하였습니다.

2019년 1월 1일부터 연결회사는 리스된 자산을 사용할 수 있는 리스개시일에 사용권자산과 이에 대응하는 부채를 인식합니다. 각 리스료는 리스부채의 상환과 금융원가로 배분합니다. 금융원가는 각 기간의 리스부채 잔액에 대하여 일정한 기간 이자율이산출되도록 계산된 금액을 리스기간에 걸쳐 당기손익으로 인식합니다. 사용권자산은 리스개시일부터 사용권자산의 내용연수 종료일과 리스기간 종료일 중 이른 날까지의 기간동안 감가상각합니다.

리스에서 생기는 자산과 부채는 최초에 현재가치기준으로 측정합니다. 리스부채는 다음 리스료의 순현재가치를 포함합니다.

- 받을 리스 인센티브를 차감한 고정리스료(실질적인 고정리스료 포함),
- 지수나 요율(이율)에 따라 달라지는 변동리스료
- 잔존가치보증에 따라 리스이용자가 지급할 것으로 예상되는 금액
- 리스이용자가 매수선택권을 행사할 것이 상당히 확실한 경우에 그 매수선택권의 행사가격
- 리스기간이 리스이용자의 종료선택권 행사를 반영하는 경우에 그 리스를 종료하기 위하여 부담하는 금액

리스의 내재이자율을 쉽게 산정할 수 있는 경우 그 이자율로 리스료를 할인합니다. 내재이자율을 쉽게 산정할 수 없는 경우에는 리스이용자가 비슷한 경제적 환경에서 비슷한 기간에 걸쳐 비슷한 담보로 사용권자산과 가치가 비슷한 자산을 획득하는 데 필요한 자금을 차입한다

면 지급해야 할 이자율인 리스이용자의 증분차입이자율을 사용합니다.

사용권자산은 다음 항목들로 구성된 원가로 측정합니다.

- 리스부채의 최초 측정금액
- 받은 리스 인센티브를 차감한 리스개시일이나 그 전에 지급한 리스료
- 리스이용자가 부담하는 리스개설직접원가
- 복구원가의 추정치

단기리스나 소액자산 리스와 관련된 리스료는 정액법에 따라 당기손익으로 인식합니다. 단기리스는 리스기간이 12개월 이하인 리스이며, 소액리스자산은 IT기기와 소액의 사무실 가구로 구성되어 있습니다.

18. 보고기간 후 사건

연결회사는 2019년 9월 24일자로 (유)설천농장의 조건부 인수계약을 체결하였습니다. 본건 계약에 따르면 향후 조건부 공개입찰 절차를 진행하여 연결회사 이외에 인수희망자 또는 입찰자 등이 없는 경우 연결회사를 최종 인수예정자로 선정하기로 하였습니다.

인수제안서 제출 기한인 2019년 10월 8일까지 연결회사 외의 입찰자는 없었으며, (유)설천농장은 2019년 10월 10일 회생법원의 허가를 얻어 연결회사를 최종 인수예정자로 확정하였습니다.

(유)설천농장은 2019년 10월 22일까지 M&A의 내용을 반영한 회생계획안을 작성하여 제출하고, 2019년 11월 말경 회생계획안에 대한 이해관계인들의 표결을 거쳐 계약이 최종 확정 및 이행될 예정입니다.

4. 재무제표

재무상태표

제 21 기 3분기말 2019.09.30 현재

제 20 기말 2018.12.31 현재

(단위 : 원)

	제 21 기 3분기말	제 20 기말
자산		
유동자산	464,978,553,313	342,049,745,480
현금및현금성자산	68,731,333,785	51,090,544,045
단기금융상품	131,142,616,439	22,375,191,781
매출채권 및 기타유동채권	160,742,616,712	162,176,638,610
기타유동금융자산	1,213,227,912	20,635,191
재고자산	87,860,029,178	96,509,018,652
유동생물자산	8,728,147,813	6,914,141,496
당기법인세자산	813,978,838	
기타유동자산	5,746,602,636	2,963,575,705
비유동자산	483,496,983,629	455,602,821,763
장기금융상품	5,300,000	5,300,000
장기매출채권 및 기타비유동채권	111,861,362,449	96,202,873,944
기타비유동금융자산	18,389,658,370	12,543,878,252
종속기업, 조인트벤처와 관계기업에 대한 투자자산	185,107,949,822	185,107,949,822
비유동생물자산	2,673,072,752	2,250,966,224
투자부동산	9,472,846,117	10,045,762,282
유형자산	151,619,495,810	146,886,843,434
사용권자산	3,735,398,173	
영업권 이외의 무형자산	619,160,480	467,435,339
기타비유동자산	12,739,656	2,091,812,466
자산총계	948,475,536,942	797,652,567,243
부채		
유동부채	587,825,669,487	418,517,551,066
매입채무 및 기타유동채무	84,672,450,063	57,207,044,967
단기차입부채	462,689,354,781	317,528,185,898
유동리스부채	801,553,261	
기타유동금융부채	46,000,000	
당기법인세부채		3,166,929,647
기타유동부채	39,616,311,382	40,615,390,554
비유동부채	17,118,497,756	26,107,308,398
장기매입채무 및 기타비유동채무	598,762,550	444,638,550

장기차입부채		10,000,000,000
비유동리스부채	794,600,184	
기타비유동금융부채	1,211,083,025	983,197,903
퇴직급여부채	7,639,781,794	7,183,008,576
이연법인세부채	6,397,460,079	7,032,113,454
기타비유동부채	476,810,124	464,349,915
부채총계	604,944,167,243	444,624,859,464
자본		
자본금	18,363,971,500	18,363,971,500
자본잉여금	101,047,327,388	101,047,327,388
기타자본구성요소	(11,147,353,049)	(10,546,319,785)
기타포괄손익누계액	(4,992,934,776)	(4,992,934,776)
이익잉여금(결손금)	240,260,358,636	249,155,663,452
이익준비금	1,873,949,175	1,698,470,030
임의적립금	706,022,269	706,022,269
미처분이익잉여금(미처리결손금)	237,680,387,192	246,751,171,153
자본총계	343,531,369,699	353,027,707,779
자본과부채총계	948,475,536,942	797,652,567,243

포괄손익계산서

제 21 기 3분기 2019.01.01 부터 2019.09.30 까지

제 20 기 3분기 2018.01.01 부터 2018.09.30 까지

(단위 : 원)

	제 21 기 3분기		제 20 기 3분기	
	3개월	누적	3개월	누적
수익(매출액)	239,797,489,434	703,678,577,997	218,591,563,303	697,228,670,921
재화의 판매로 인한 수익(매출액)	250,673,024,677	736,059,550,027	228,192,901,894	725,656,203,830
상품매출액	77,640,374,069	235,792,234,994	79,315,098,124	270,170,369,691
제품매출액	173,032,650,608	500,267,315,033	148,877,803,770	455,485,834,139
용역의 제공으로 인한 수익(매출액)	1,062,853,788	3,185,949,588	1,155,783,703	4,373,116,871
임대수익	147,822,632	433,667,448	150,339,056	450,714,672
임가공/기타매출	915,031,156	2,752,282,140	1,005,444,647	3,922,402,199
매출조정	(11,895,028,220)	(35,847,977,948)	(10,917,666,028)	(33,345,244,045)
생물자산의 공정가치 변동으로 인한 손익	(43,360,811)	281,056,330	160,543,734	544,594,265
매출원가	210,317,019,436	617,066,050,301	189,110,581,184	601,912,119,005
재화의 판매로 인한 수익(매출액)에 대한 매출원가	209,311,641,208	613,975,859,432	187,671,582,147	596,538,448,619
상품매출원가	73,946,769,087	225,134,738,768	73,382,534,108	250,811,345,698
제품매출원가	135,364,872,121	388,841,120,664	114,289,048,039	345,727,102,921
용역의 제공으로 인한 수익(매출액)에 대한 매출원가	1,005,378,228	3,090,190,869	1,438,999,037	5,373,670,386
임대매출원가/임대수익원가	121,893,622	316,629,665	128,807,869	286,424,739
임가공매출원가	883,484,606	2,773,561,204	1,310,191,168	5,087,245,647

매출총이익	29,480,469,998	86,612,527,696	29,480,982,119	95,316,551,916
판매비와관리비	23,423,161,387	72,277,617,495	23,095,293,354	71,117,707,884
급여	3,841,056,387	11,674,369,845	3,696,936,454	11,568,022,137
퇴직급여	483,535,170	1,467,977,900	410,297,570	1,228,697,860
복리후생비	807,053,561	2,442,687,226	919,210,391	2,914,571,698
여비교통비	458,460,468	1,328,159,248	449,641,273	1,419,512,400
통신비	55,327,146	150,702,684	59,202,929	189,181,297
수도광열비	12,289,889	41,376,909	13,373,242	44,567,060
전력비	37,645,206	125,628,686	48,365,298	139,200,211
세금과공과	263,936,114	750,660,628	267,764,271	817,142,002
임차료	209,329,015	678,442,885	562,785,575	1,671,890,452
수선비	26,478,638	187,395,364	19,478,923	59,007,495
보험료	112,998,207	328,861,351	95,844,727	308,158,337
접대비	711,568,548	1,983,669,565	621,259,368	1,800,784,453
광고선전비	165,302,905	632,154,308	243,655,232	705,547,235
보관료	79,002,087	223,396,264	53,816,853	156,925,689
운반비	6,277,074,154	18,494,446,417	5,671,338,651	18,226,033,305
판매수수료	5,875,011,261	17,900,865,699	5,538,877,255	18,903,993,496
지급수수료	1,077,057,447	3,157,930,439	839,683,697	2,861,252,605
차량유지비	9,397,900	16,256,738	3,755,900	11,490,300
소모품비	134,362,729	435,849,671	124,677,823	433,177,429
도서인쇄비	69,102,735	199,910,478	65,279,671	197,411,717
회의비	51,722,157	186,919,876	72,072,315	224,043,235
교육훈련비	48,378,481	317,415,005	84,594,617	350,813,106
판매촉진비	873,584,092	2,292,294,379	907,299,966	2,066,221,116
외주용역비	862,230,537	2,634,249,532	810,252,037	2,512,707,917
감가상각비	119,890,692	349,122,307	108,236,170	330,023,511
사용권자산감가상각비	310,124,896	921,461,282	71,809,932	98,539,389
경상개발비	44,694,532	109,255,917		
대손상각비(대손충당금환입)	261,362,883	2,771,310,326	1,179,896,617	1,565,332,664
무형자산상각비	32,791,020	99,670,334	40,003,205	126,843,365
투자부동산감가상각비	323,940	971,820	323,940	971,820
법률비	112,068,590	374,204,412	115,559,452	185,644,583
영업이익(손실)	6,057,308,611	14,334,910,201	6,385,688,765	24,198,844,032
금융수익	4,961,337,897	12,953,794,190	2,830,986,908	8,375,046,663
이자수익	2,739,994,591	7,744,192,352	1,954,052,306	5,437,319,450
배당금수익(금융수익)	0	50,000		50,000
당기손익인식금융자산처분이익(금융수익)	0	0		9,873,206
당기손익인식금융자산평가이익(금융수익)	29,336,123	255,835,279	94,262,157	118,783,929
외환차익(금융수익)	0	5,678,268		137,342,171
외화환산이익(금융수익)	1,461,000,886	3,251,870,689	753,894,528	1,586,610,505
파생상품거래이익(금융수익)	545,360,000	1,486,360,000		1,027,720,846
파생상품평가이익(금융수익)	185,646,297	209,807,602	28,777,917	57,346,556
금융원가	16,045,989,444	34,596,011,559	1,204,464,326	11,188,781,811
이자비용	3,746,095,763	10,220,577,457	2,011,642,605	5,028,217,586
당기손익인식금융자산평가손실(금융원가)				184,006,647

외환차손(금융원가)	3,613,952,258	4,550,197,589	1,176,833,555	1,474,735,324
외화환산손실(금융원가)	8,605,523,698	17,207,861,322	(2,016,165,012)	4,343,072,543
파생상품거래손실(금융원가)	1,216,000,000	2,571,375,191		113,500,000
파생상품평가손실(금융원가)	(1,135,582,275)	46,000,000	32,153,178	45,249,711
기타이익	67,837,371	503,931,811	121,469,632	572,880,845
수입임대료	0	416,487	671,495	1,981,685
재고자산처분이익	0	5,721,300		
생산용생물자산처분이익	6,285,072	24,881,106	16,445,596	74,754,082
투자부동산처분이익				1,790,600
유형자산처분이익	89,000	7,606,879		292,842,635
무형자산처분이익	0	21,813,315		
정부보조금으로 인한 이익/보조금수익	0	1,912,675	840,601	2,840,400
보험차익	0	83,092,000		
잡이익	242,689,802	326,658,489	103,511,940	195,518,007
기타의대손충당부환입	(212,000,000)	0		
기타자산처분이익	144,277	1,200,340		
보증채무손실충당부채환입	30,629,220	30,629,220		3,153,436
기타손실	181,763,771	609,361,047	109,873,104	278,977,108
기타의대손상각비	57,667,677	57,667,677		
생산용생물자산처분손실	11,854,473	16,745,822		
생산용생물자산폐기손실	0	9,629,189		12,818,904
유형자산처분손실	0	23,438,580		
유형자산폐기손실	3,000	145,699	6,168,824	23,617,572
무형자산처분손실	0	1,544,150		
기부금	102,196,849	214,927,126	51,956,076	121,470,038
보증채무손실	0	258,514,342	24,242,057	58,669,510
잡손실	10,041,772	26,748,462	27,506,147	62,401,084
법인세비용차감전순이익(손실)	(5,141,269,336)	(7,412,736,404)	8,023,807,875	21,679,012,621
법인세비용	(725,169,452)	(366,241,404)	2,008,462,870	5,759,572,740
당기순이익(손실)	(4,416,099,884)	(7,046,495,000)	6,015,345,005	15,919,439,881
기타포괄손익	(21,887,424)	(97,622,184)	(33,980,607)	(142,865,739)
당기손익으로 재분류되지 않는항목(세후기타포괄손익)	(21,887,424)	(97,622,184)	(33,980,607)	(142,865,739)
확정급여제도의 재측정손익(세후기타포괄손익)	(21,887,424)	(97,622,184)	(33,980,607)	(142,865,739)
총포괄손익	(4,437,987,308)	(7,144,117,184)	5,981,364,398	15,776,574,142
주당이익				
기본주당이익(손실) (단위 : 원)	(126)	(201)	169	447
희석주당이익(손실) (단위 : 원)	(126)	(201)	169	447

자본변동표

제 21 기 3분기 2019.01.01 부터 2019.09.30 까지

제 20 기 3분기 2018.01.01 부터 2018.09.30 까지

(단위 : 원)

	자본					
	자본금	자본잉여금	기타자본구성요소	기타포괄손익누계액	이익잉여금	자본 합계
2018.01.01 (기초자본)	18,363,971,500	101,047,327,388	(6,175,216,458)	(1,395,664,338)	243,655,154,527	355,495,572,619
당기순이익(손실)					15,919,439,881	15,919,439,881
순확정급여의 재측정 요소					142,865,739	142,865,739
기타포괄손익						
배당금지급					3,560,023,100	3,560,023,100
자기주식 거래로 인한 증감						
2018.09.30 (기말자본)	18,363,971,500	101,047,327,388	(6,175,216,458)	(1,395,664,338)	255,871,705,569	367,712,123,661
2019.01.01 (기초자본)	18,363,971,500	101,047,327,388	(10,546,319,785)	(4,992,934,776)	249,155,663,452	353,027,707,779
당기순이익(손실)					(7,046,495,000)	(7,046,495,000)
순확정급여의 재측정 요소					(97,622,184)	(97,622,184)
기타포괄손익					3,603,818	3,603,818
배당금지급					1,754,791,450	1,754,791,450
자기주식 거래로 인한 증감			(601,033,264)			(601,033,264)
2019.09.30 (기말자본)	18,363,971,500	101,047,327,388	(11,147,353,049)	(4,992,934,776)	240,260,358,636	343,531,369,699

현금흐름표

제 21 기 3분기 2019.01.01 부터 2019.09.30 까지

제 20 기 3분기 2018.01.01 부터 2018.09.30 까지

(단위 : 원)

	제 21 기 3분기	제 20 기 3분기
영업활동현금흐름	40,198,534,293	10,717,456,394
당기순이익(손실)	(7,046,495,000)	15,919,439,881
당기순이익조정을 위한 가감	27,446,857,828	13,973,744,135
감가상각비	4,428,700,458	3,632,977,078
사용권자산감가상각비	1,081,706,605	
법인세비용	(366,241,404)	5,759,572,740
외화환산손실	17,207,861,322	4,343,072,543
유형자산폐기손실	145,699	23,617,572
이자비용	10,220,577,457	5,028,217,586
퇴직급여	2,034,055,350	1,851,260,940
보증채무손실	258,514,342	58,669,510
무형자산상각비	129,276,751	129,977,612
대손상각비(환입)	2,771,310,326	1,565,332,664
기타의 대손상각비(환입)	57,667,677	
생산용생물자산폐기손실	9,629,189	12,818,904
생산용생물자산감가상각비	60,671,442	51,381,706
생물자산처분손실	16,745,822	
투자부동산감가상각비	113,089,779	116,685,559
고객적립금전입액(환입액)	3,310,453	959,868
당기손익인식금융자산평가손실		184,006,647
파생금융자산평가손실	46,000,000	45,249,711
파생금융자산거래손실	2,571,375,191	113,500,000
유형자산처분손실	23,438,580	
무형자산처분손실	1,544,150	
기타장기종업원급여	40,111,020	37,592,820
생물자산처분이익	(24,881,106)	(74,754,082)
외화환산이익	(3,251,870,689)	(1,586,610,505)
유형자산처분이익	(7,606,879)	(292,842,635)
무형자산처분이익	(21,813,315)	
재고자산처분이익	(5,721,300)	
이자수익	(7,744,192,352)	(5,437,319,450)
보증채무손실충당부채환입액	(30,629,220)	(3,153,436)
당기손익인식금융자산평가이익	(255,835,279)	(118,783,929)
생물자산평가이익	(281,056,330)	(544,594,265)

파생금융자산평가이익	(209,807,602)	(57,346,556)
파생금융자산거래이익	(1,486,360,000)	(1,027,720,846)
당기손익인식금융자산처분이익		(9,873,206)
배당금수익	(50,000)	(50,000)
투자부동산처분이익		(1,790,600)
기타자산처분이익	(1,200,340)	
기타 현금의 유입 없는 수익등	(416,487)	(1,981,685)
기타 현금의 유출 없는 비용등	58,808,518	175,671,870
영업활동으로인한자산·부채의변동	28,128,381,279	(10,403,995,184)
매입채무의 증가(감소)	61,364,122,554	54,653,205,546
매출채권의 감소(증가)	(22,593,346,968)	(32,929,235,089)
장기매출채권의 감소(증가)	(14,044,155,268)	
미수금의 감소(증가)	842,820,314	766,527,303
미지급금의 증가(감소)	1,787,388,735	135,394,228
미지급비용의 증가(감소)	679,068,731	797,740,091
사외적립자산의공정가치의 감소(증가)	(139,271,699)	97,573,054
선급금의 감소(증가)	(2,628,206,210)	(3,012,385,758)
선급비용의 감소(증가)	(351,124,420)	(367,834,830)
선수금의 증가(감소)		250,154,777
수입보증금의 증가(감소)	(68,100,000)	(19,240,300)
예수금의 증가(감소)	(573,708,287)	(968,918,092)
장기수입보증금의 증가(감소)	154,124,000	295,000,000
재고자산의 감소(증가)	8,654,710,774	(26,979,546,651)
퇴직금의 지급	(1,715,660,172)	(1,133,566,449)
소비용생물자산의 감소(증가)	(2,242,455,206)	(1,397,279,815)
퇴직금의 관계사 전입(전출)	148,860,578	(146,898,880)
장기선급비용의 감소(증가)	3,926,763	(31,624,423)
장기종업원급여충당부채의 증가(감소)	(28,622,940)	(34,973,700)
파생상품부채의 증가(감소)		(596,900,000)
파생상품계약에 따른 현금유입(유출)	(1,121,990,000)	218,813,804
배당금수취(영업)	50,000	50,000
이자수취(영업)	5,963,469,786	4,630,547,008
이자지급(영업)	(10,075,576,121)	(4,556,786,620)
법인세납부(환급)	(4,218,153,479)	(8,845,542,826)
투자활동현금흐름	(120,747,859,635)	(72,356,606,820)
유형자산의 처분	64,309,731	1,362,460,819
유형자산의 취득	(9,018,979,341)	(17,171,542,906)
투자부동산의 처분		2,350,600
단기대여금및수취채권의 처분	14,384,944,889	13,720,470,100

단기보증금의 감소	1,089,515,900	278,000,000
비유동생물자산의 처분	225,233,344	267,037,642
장기대여금및수취채권의 처분	16,761,251,000	6,456,361,275
장기보증금의 감소	751,718,700	43,650,910
단기금융상품의 처분	142,623,583,022	51,540,926,308
단기대여금및수취채권의 취득	(24,473,600,000)	(27,979,200,000)
단기보증금의 증가	(1,816,762,054)	(968,000,000)
장기대여금및수취채권의 취득	(2,711,000,000)	(15,770,000,000)
장기보증금의 증가	(628,481,980)	(27,500,000)
상각후원가금융자산의 처분	260,000	
단기금융상품의 취득	(251,391,007,680)	(79,609,172,886)
당기손익인식금융자산의 취득	(985,000,000)	(1,353,000,000)
당기손익인식금융자산의 처분		1,353,793,250
장기금융상품의 처분		1,024,000,000
기타포괄금융자산의 취득	(5,632,943,149)	(5,265,936,420)
기타포괄금융자산의 처분	28,181,818	149,900,000
상각후원가금융자산의 취득		(400,000,000)
무형자산의 취득	(111,811,108)	(11,205,512)
무형자산의 처분	92,727,273	
재무활동현금흐름	98,181,340,267	73,158,901,972
단기차입금의 증가	224,143,464,108	177,418,614,396
단기차입금의 상환	(120,736,982,040)	(110,699,689,324)
유동성장기차입금의 상환	(1,920,000,000)	
장기차입금의 증가		10,000,000,000
자기주식의 취득	(601,033,264)	
배당금지급	(1,754,791,450)	(3,560,023,100)
리스부채의 상환	(949,317,087)	
환율변동효과 반영전 현금및현금성자산의 순증가(감소)	17,632,014,925	11,519,751,546
현금및현금성자산에 대한 환율변동효과	8,774,815	4,087,304
현금및현금성자산의순증가(감소)	17,640,789,740	11,523,838,850
기초현금및현금성자산	51,090,544,045	34,651,782,301
기말현금및현금성자산	68,731,333,785	46,175,621,151

5. 재무제표 주석

1. 당사의 개요

주식회사 팜스코(이하 "당사")는 1999년에 설립되어 1999년 10월에 주식을 한국거래소에 상장한 회사로서 사료제조업, 축산업, 도축업 및 저장처리업 등을 주 영업목적으로 하고 있으며, 2009년 3월 20일자로 상호를 대상팜스코 주식회사에서 주식회사 팜스코로 변경하였습니다.

당분기말 현재 당사의 자본금은 18,364백만원이며, 당사의 주요 주주는 (주)하림지주 (56.34%) 등으로 구성되어 있습니다.

2. 재무제표 작성기준 및 중요한 회계정책

2.1 재무제표 작성기준

당사의 2019년 9월 30일로 종료하는 9개월 보고기간에 대한 분기재무제표는 기업회계기준서 제1034호 '중간재무보고'에 따라 작성되었습니다. 이 분기재무제표는 보고기간말인 2019년 9월 30일 현재 유효하거나 조기 도입한 한국채택국제회계기준에 따라 작성되었습니다.

2.1.1 당사가 채택한 제·개정 기준서

당사는 2019년 1월 1일로 개시하는 회계기간부터 다음의 기준서를 신규로 적용하였습니다.

(1) 기업회계기준서 제1116호 '리스' 제정

기업회계기준서 제1116호 '리스'는 기업회계기준서 제1017호 '리스'를 대체합니다. 기업회계기준서 제1116호에서는 단일 리스이용자 모형을 도입하여 리스기간이 12개월을 초과하고 기초자산이 소액이 아닌 모든 리스에 대하여 리스이용자가 자산과 부채를 인식하도록 요구합니다. 리스이용자는 사용권자산과 리스료 지급의무를 나타내는 리스부채를 인식해야 합니다.

당사는 기업회계기준서 제1116호 '리스'의 도입 결과 회계정책을 변경하였습니다. 기업회계기준서 제1116호의 경과 규정에 따라 변경된 회계정책을 소급 적용하였고, 최초 적용으로 인한 누적효과는 최초 적용일인 2019년 1월 1일에 반영하였습니다. 비교 표시된 전기 재무제표는 재작성되지 않았습니다. 리스 기준서와 새로운 회계정책의 도입 영향은 주석 18에서 설명하고 있습니다.

(2) 기업회계기준서 제1109호 '금융상품' 개정

부의 보상을 수반하는 일부 중도상환 가능한 금융자산을 상각후원가로 측정될 수 있도록 개정하였으며, 상각후원가로 측정되는 금융부채가 조건변경 되었으나 제거되지는 않은 경우 변경으로 인한 효과는 당기손익으로 인식되어야 합니다. 해당 기준서의개정이 재무제표에 미치는 중요한 영향은 없습니다.

(3) 기업회계기준서 제1019호 '종업원급여' 개정

확정급여제도의 변경으로 제도의 개정, 축소, 정산이 되는 경우 제도의 변경 이후 회계기간의 잔여기간에 대한 당기근무원가 및 순이자를 산정하기 위해 순확정급여부채(자산)의 재측정에 사용된 가정을 사용합니다. 또한, 자산인식상한의 영향으로 이전에 인식하지 않은 초과적립액의 감소도 과거근무원가나 정산손익의 일부로 당기손익에 반영합니다. 해당 기준서의 개정이 재무제표에 미치는 중요한 영향은 없습니다.

(4) 기업회계기준서 제1028호 '관계기업과 공동기업에 대한 투자' 개정

관계기업이나 공동기업에 대한 다른 금융상품(지분법을 적용하지 않는 금융상품)이 기업회계기준서 제1109호의 적용 대상임을 명확히 하였으며, 관계기업이나 공동기업에 대한 순투자의 일부를 구성하는 장기투자지분의 손상 회계처리에 대해서는 기업회계기준서 제1109호를 우선하여 적용하도록 개정하였습니다. 해당 기준서의 개정이 재무제표에 미치는 중요한 영향은 없습니다.

(5) 기업회계기준해석서 제2123호 '법인세 처리의 불확실성' 제정

제정된 해석서는 기업이 적용한 법인세 처리를 과세당국이 인정할지에 대한 불확실성이 존재하는 경우 당기법인세와 이연법인세 인식 및 측정에 적용하며, 법인세 처리불확실성의 회계단위와 재평가가 필요한 상황 등에 대한 지침을 포함하고 있습니다. 해당 해석서의 제정이 재무제표에 미치는 중요한 영향은 없습니다.

(6) 연차개선 2015-2017

① 기업회계기준서 제1103호 '사업결합'

공동영업과 관련된 자산에 대한 권리와 부채에 대한 의무를 보유하다가 해당 공동영업(사업의 정의 충족)에 대한 지배력을 획득하는 것은 단계적으로 이루어지는 사업결합이므로 취득자는 공동영업에 대하여 이전에 보유하고 있던 지분 전부를 재측정합니다. 해당 기준서의 개정이 재무제표에 미치는 중요한 영향은 없습니다.

② 기업회계기준서 제1111호 '공동약정'

공동영업에 참여는 하지만 공동지배력을 보유하지 않은 공동영업 당사자가 공동영업에 대한 공동지배력을 획득하는 경우 공동영업에 대하여 이전에 보유하고 있던 지분은 재측정하지 않습니다. 해당 기준서의 개정이 재무제표에 미치는 중요한 영향은 없습니다.

③ 기업회계기준서 제1012호 '법인세'

기업회계기준서 제1012호 문단 57A의 규정(배당의 세효과 인식시점과 인식항목을 규정)은 배당의 법인세효과 모두에 적용되며, 배당의 법인세효과를 원래 인식하였던 항목에 따라 당기손익, 기타포괄손익 또는 자본으로 인식하도록 개정되었습니다. 해당 기준서의 개정이 재무제표에 미치는 중요한 영향은 없습니다.

④ 기업회계기준서 제1023호 '차입원가'

적격자산을 의도된 용도로 사용(또는 판매) 가능하게 하는 데 필요한 대부분의 활동이 완료 되면, 해당 자산을 취득하기 위해 특정 목적으로 차입한 자금을 일반차입금에 포함한다는 사실을 명확히 하였습니다. 해당 기준서의 개정이 재무제표에 미치는 중요한 영향은 없습니다.

2.2 회계정책

분기재무제표의 작성에 적용된 유의적 회계정책과 계산방법은 주식 2.1.1에서 설명하는 제 · 개정 기준서의 적용으로 인한 변경 및 아래 문단에서 설명하는 사항을 제외하고는 전기 재무제표 작성에 적용된 회계정책이나 계산방법과 동일합니다.

2.2.1 법인세비용

중간기간의 법인세비용은 전체 회계연도에 대해서 예상되는 최선의 가중평균연간법인세율, 즉 추정평균연간유효법인세율을 중간기간의 세전이익에 적용하여 계산합니다.

2.3 당사의 재무제표는 한국채택국제회계기준 제1027호 '별도재무제표'에 따른 별도재무제표입니다. 종속기업, 공동기업 및 관계기업 투자는 직접적인 지분투자에 근거하여 원가로 측정하고 있으며, 다만 한국채택국제회계기준으로의 전환일 시점에는 전환일 시점의 과거회계 기준에 따른 장부금액을 간주원가로 사용했습니다. 또한, 종속기업, 공동기업 및 관계기업으로부터 수취하는 배당금은 배당에 대한 권리가 확정되는 시점에 당기손익으로 인식하고 있습니다.

3. 중요한 회계추정 및 가정

당사는 미래에 대하여 추정 및 가정을 하고 있습니다. 추정 및 가정은 지속적으로 평가되며, 과거 경험과 현재의 상황에서 합리적으로 예측가능한 미래의 사건과 같은 다른 요소들을 고려하여 이루어집니다. 이러한 회계추정은 실제 결과와 다를 수도 있습니다.

4. 범주별 금융상품

4.1 금융상품 범주별 장부금액

<당분기말>

(단위: 천원)

구분	당기손익-공정가치	기타포괄손익-공정가치	상각후원가	합계
금융자산				
현금및현금성자산	-	-	68,731,334	68,731,334
단기금융상품	-	-	131,142,616	131,142,616
매출채권및기타채권	-	-	160,742,617	160,742,617
기타유동금융자산	1,213,228	-	-	1,213,228
장기금융상품	-	-	5,300	5,300

장기매출채권및기타채권	-	-	111,861,362	111,861,362
기타비유동금융자산	1,416,604	16,462,394	510,660	18,389,658
금융자산합계	2,629,832	16,462,394	472,993,889	492,086,115
금융부채				
매입채무및기타채무	-	-	84,672,450	84,672,450
단기차입부채	-	-	462,689,355	462,689,355
유동리스부채	-	-	801,553	801,553
기타유동금융부채	46,000	-	-	46,000
장기매입채무및기타채무	-	-	598,763	598,763
장기차입부채	-	-	-	-
비유동리스부채	-	-	794,600	794,600
기타비유동금융부채	-	-	1,211,083	1,211,083
금융부채합계	46,000	-	550,767,804	550,813,804

<전기말>

(단위: 천원)

구분	당기손익-공정가치	기타포괄손익-공정가치	상각후원가	합계
금융자산				
현금및현금성자산	-	-	51,090,544	51,090,544
단기금융상품	-	-	22,375,192	22,375,192
매출채권및기타채권	-	-	162,176,639	162,176,639
기타유동금융자산	20,375	-	260	20,635
장기금융상품	-	-	5,300	5,300
장기매출채권및기타채권	-	-	96,202,874	96,202,874
기타비유동금융자산	1,179,190	10,854,029	510,660	12,543,879
금융자산합계	1,199,565	10,854,029	332,361,469	344,415,063
금융부채				
매입채무및기타채무	-	-	57,207,045	57,207,045
단기차입부채	-	-	317,528,186	317,528,186
장기매입채무및기타채무	-	-	444,639	444,639
장기차입부채	-	-	10,000,000	10,000,000
기타비유동금융부채	-	-	983,198	983,198
금융부채합계	-	-	386,163,068	386,163,068

4.2 금융상품 범주별 순손익

<당분기>

(단위: 천원)

구분	당기손익-공정가치	기타포괄손익-공정가치	상각후원가	위험회피파생금융상품	합계
----	-----------	-------------	-------	------------	----

손실충당금 전입	-	-	(2,828,978)	-	(2,828,978)
이자수익	-	-	7,744,192	-	7,744,192
배당수익	-	50	-	-	50
처분손익	-	-	-	-	-
평가손익	255,835	-	-	163,808	419,643
외환차손익	-	-	(4,544,520)	-	(4,544,520)
외화환산손익	-	-	(13,955,991)	-	(13,955,991)
거래손익	-	-	-	(1,085,015)	(1,085,015)
이자비용	-	-	(10,220,577)	-	(10,220,577)
금융보증부채전(환)입액	-	-	(227,885)	-	(227,885)
순손익	255,835	50	(24,033,759)	(921,207)	(24,699,081)

<전분기>

(단위: 천원)

구분	금융자산			금융부채	파생상품	합계
	당기손익 -공정가치	기타포괄손익 -공정가치	상각후원가	상각후원가		
손실충당금 전입	-	-	(1,565,333)	-	-	(1,565,333)
이자수익	-	-	5,437,319	-	-	5,437,319
배당수익	-	50	-	-	-	50
처분손익	9,873	-	-	-	-	9,873
평가손익	(65,223)	-	-	-	12,097	(53,126)
외환차손익	-	-	-	(1,337,393)	-	(1,337,393)
외화환산손익	-	-	511,649	(3,268,112)	-	(2,756,463)
거래손익	-	-	-	-	914,221	914,221
이자비용	-	-	-	(5,028,218)	-	(5,028,218)
금융보증부채전입액	-	-	-	(55,516)	-	(55,516)
순손익	(55,350)	50	4,383,635	(9,689,239)	926,318	(4,434,586)

5. 공정가치

당분기 중, 당사의 금융자산과 금융부채의 공정가치에 영향을 미치는 사업환경 및 경제적인 환경의 유의적인 변동은 없습니다.

5.1 금융상품 종류별 장부금액 및 공정가치

<당분기말>

(단위: 천원)

구분	장부금액	공정가치(*)
금융자산		
현금및현금성자산	68,731,334	68,731,334
단기금융상품	131,142,616	131,142,616

매출채권및기타채권	160,742,617	160,742,617
기타유동금융자산	1,213,228	1,213,228
장기금융상품	5,300	5,300
장기매출채권및기타채권	111,861,362	111,861,362
기타비유동금융자산	18,389,658	18,389,658
소계	492,086,115	492,086,115
금융부채		
매입채무및기타채무	84,672,450	84,672,450
단기차입부채	462,689,355	462,689,355
유동리스부채	801,553	801,553
기타유동금융부채	46,000	46,000
장기매입채무및기타채무	598,763	598,763
장기차입부채	-	-
비유동리스부채	794,600	794,600
기타비유동금융부채	1,211,083	1,211,083
소계	550,813,804	550,813,804

(*) 장부금액이 공정가치의 근사치이므로 장부금액을 공정가치로 간주하고 있습니다.

<전기말>

(단위: 천원)

구분	장부금액	공정가치(*)
금융자산		
현금및현금성자산	51,090,544	51,090,544
단기금융상품	22,375,192	22,375,192
매출채권및기타채권	162,176,639	162,176,639
기타유동금융자산	20,635	20,635
장기금융상품	5,300	5,300
장기매출채권및기타채권	96,202,874	96,202,874
기타비유동금융자산	12,543,878	12,543,878
소계	344,415,062	344,415,062
금융부채		
매입채무및기타채무	57,207,045	57,207,045
단기차입부채	317,528,186	317,528,186
기타유동금융부채	-	-
장기매입채무및기타채무	444,639	444,639
장기차입부채	10,000,000	10,000,000
기타비유동금융부채	983,198	983,198
소계	386,163,068	386,163,068

(*) 장부금액이 공정가치의 근사치이므로 장부금액을 공정가치로 간주하고 있습니다.

5.2. 공정가치 서열체계

당사는 공정가치를 산정하는 데 사용한 투입변수의 신뢰성에 대한 정보를 제공하기 위하여 금융상품을 기준서에서 정한 세 수준으로 분류합니다. 공정가치로 측정되는 금융상품은 공정가치 서열체계에 따라 구분되며 정의된 수준들은 다음과 같습니다.

- 활성시장에서 거래되는 금융상품(예: 상장 파생상품 및 지분증권)의 공정가치는 보고기간 말의 공시된 시장가격에 기초합니다. 당사가 보유한 금융자산에 사용되는 공시된 시장가격은 현재의 매입가격입니다. 해당 금융상품은 수준 1로 분류합니다.
- 활성시장에서 거래되지 않는 금융상품(예: 비상장 파생상품)의 공정가치를 산정하는 데에는 관측할 수 있는 시장자료를 최대한으로 사용하고 기업 특유의 추정치는 가능한 한 적게 사용하는 평가기법을 사용합니다. 공정가치 산정에 사용된 모든 유의적인 투입변수를 관측할 수 있다면 해당 금융상품은 수준 2로 분류합니다.
- 관측할 수 있는 시장자료를 기초로 하지 않은 하나 이상의 유의적인 투입변수를 사용한 경우 해당 금융상품은 수준 3으로 분류합니다. 이러한 금융상품에는 비상장 지분증권이 있습니다.

공정가치로 측정되는 금융상품의 공정가치 서열체계 구분은 다음과 같습니다.

<당분기말>

(단위: 천원)

구분	수준 1	수준 2	수준 3	합계
반복적인 공정가치 측정치				
당기손익-공정가치 금융자산	-	2,629,832	-	2,629,832
기타포괄손익-공정가치 지분상품	-	-	16,462,394	16,462,394
당기손익-공정가치 금융부채	-	46,000	-	46,000

<전기말>

(단위: 천원)

구분	수준 1	수준 2	수준 3	합계
반복적인 공정가치 측정치				
당기손익-공정가치 금융자산	-	1,199,565	-	1,199,565
기타포괄손익-공정가치 지분상품	-	-	10,854,029	10,854,029

6. 영업부문

당사는 전략적 영업단위인 6개의 보고부문을 가지고 있으며, 이와 관련된 정보는 당사의 분

기연결재무제표에 공시되어 있습니다.

7. 영업의 계절적 특성

신선육사업부문의 경우 계절변동에 노출되어 있습니다. 일반적으로 여름 휴가로 인해 신선육의 수요가 가장 많이 증가하는 8월이 지육가가 가장 높고 8월을 정점으로 1~2월까지 신선육에 대한 수요가 점차 감소하는 계절적 변동을 보여주고 있습니다.

8. 생물자산

(1) 당분기말과 전기말 현재 생물자산의 내역은 다음과 같습니다.

(단위: 천원)

구분	당분기말		전기말	
	유동	비유동	유동	비유동
소비용생물자산				
소	8,728,148	-	6,914,141	-
생산용생물자산				
종우	-	2,673,073	-	2,250,966
합 계	8,728,148	2,673,073	6,914,141	2,250,966

소의 공정가치는 기대회수가격에서 기대비용을 차감하고 폐사율을 고려하여 산정하였습니다. 기대회수가격은 축산물 등급판정소의 전국 평균고시가격을 이용하였고, 기대비용은 농림수산식품부에 집계된 통계자료를 이용하여 추정하였습니다. 단, 송아지 및 육성우는 활성시장 및 유사한 자산의 시장가격이 존재하지 않기 때문에 평가대상에서 제외하였습니다.

생산용생물자산은 활성시장 및 유사한 자산의 시장가격이 존재하지 않고, 거래가 빈번하지 않으며 기대현금흐름 및 현행시장이자율을 신뢰성 있게 추정하기 어려워 상각후원가로 평가하였습니다.

(2) 당분기와 전분기 중 소비용생물자산의 증감내역은 다음과 같습니다.

(단위: 천원)

구분	당분기	전분기
기초	6,914,141	6,432,119
사육으로 인한 증가	2,971,708	2,827,500
외부매입으로 인한 증가	2,613,731	711,765
보유중인 소비용생물자산의 순공정가치 변동	281,056	544,594
매출원가	(3,342,983)	(2,141,985)
기타증감액	(709,505)	(476,045)
기말	8,728,148	7,897,948

(3) 당분기와 전분기 중 생산용생물자산의 증감내역은 다음과 같습니다.

(단위: 천원)

구 분	당분기	전분기
취득원가:		
기초금액	2,391,312	2,993,057
사육으로 인한 증가	709,505	476,045
처분금액	(232,427)	(192,284)
기타증감액	(10,007)	(12,818)
기말금액	2,858,383	3,264,000
상각누계액:		
기초금액	(140,346)	(93,251)
상각비	(60,671)	(51,382)
처분금액	15,330	-
기타증감액	377	-
기말금액	(185,310)	(144,633)
장부금액:		
기초금액	2,250,966	2,899,806
기말금액	2,673,073	3,119,367

(4) 소비용생물자산에 대한 공정가치

① 공정가치 서열체계

당분기말과 전분기말 소의 공정가치는 각각 8,728,148천원 및 7,897,948천원이며, 공정가치 측정 시에 사용한 투입변수에 기초하여 수준 3 공정가치에 해당하는 것으로 분류하였습니다.

② 당분기와 전분기의 반복적인 측정치의 수준 3의 변동내역은 다음과 같습니다.

(단위: 천원)

구 분	당분기	전분기
기초 장부금액	6,914,141	6,432,119
취득(매입, 사육으로 인한 증가)	5,585,439	3,539,265
판매	(3,342,983)	(2,141,985)
폐기/생산용생물자산으로 대체	(709,505)	(476,045)
당해 기간 동안의 총손익		
보유중인 생물자산의 공정가치평가	281,056	544,594
기말 장부금액	8,728,148	7,897,948

(5) 당사는 생물자산과 관련하여 다양한 위험에 노출되어 있으며, 이와 관련된 위험 관리 전략은 다음과 같습니다.

① 규제 및 환경위험

당사는 영업활동을 수행하는 사업장 소재지 또는 한국의 법령과 규정의 적용을 받습니다. 당사는 지역의 환경 및 기타 법률을 준수하기 위한 정책 및 절차를 실행하고 있으며, 경영진은 당사의 정책이 이러한 위험의 관리에 적합한지에 대하여 주기적으로 검토를 수행하고 있습니다.

② 수요 및 공급위험

당사는 생물자산의 가격 및 판매수량의 변동에서 발생하는 위험에 노출되어 있습니다. 가능한 경우, 당사는 수확하는 수량을 시장의 공급 및 수량에 맞추는 것으로 이 위험을 관리하고 있습니다. 경영진은 정기적으로 추정 수확 수량 및 가격결정 관련하여 산업추세를 분석하고 있습니다.

③ 질병 및 기타위험

당사는 보유중인 생물자산의 질병 및 기타위험으로 인한 손상의 위험에 노출되어 있습니다. 당사는 정기적으로 생물자산의 건강상태를 점검하고, 질병에 대하여 조사하는 것을 포함하며, 이러한 위험을 감시 및 관리하기 위한 절차를 수립하고 운영하고 있습니다. 한편, 당사는 질병에 대한 위험을 통제하기 위하여 지배기업이 공급하는 사료만을 사용하고 있으며, 재해로부터 발생하는 손해에 대비하여 보험에 가입하고 있습니다.

9. 종속기업지분투자

(1) 당분기말과 전기말 현재 종속기업지분투자의 내역은 다음과 같습니다.

(단위: 천원)

회사명	소재지	주요 영업활동	지분율(%)		장부금액	
			당분기말	전기말	당분기말	전기말
PT.HARIM FARMSCO INDONESIA	인도네시아	옥수수유통업	100	100	29,674,000	29,674,000
농업회사법인(주)포크랜드(*1)	경북 성주군	양돈업	50	50	-	-
농업회사법인(주)팜엔코	경기 용인시	비료생산업	90	90	900,000	900,000
농업회사법인(주)팜스코바이오인티	경기 이천시	양돈업	97.41	97.41	144,325,952	144,325,952
대성축산영농조합법인	충북 증평군	양돈업	51.45	51.45	5,811,682	5,811,682
(주)하이포크(*2)	서울 성동구	축산물가공및판매	-	100	-	3,000,000
(주)팜스코푸드(구,(주)산과들에프앤씨)	충북 청주시	햄,소시지 제조	100	100	4,396,316	1,396,316
합 계					185,107,950	185,107,950

(*1) 주주간 합의에 의하여 실질지배력을 보유하고 있습니다.

(*2) 당기 중 종속기업인 (주)팜스코푸드(구,(주)산과들에프앤씨)에 흡수합병되었습니다.

(2) 당분기와 전분기 중 종속기업지분투자의 변동내역은 다음과 같습니다.

(단위: 천원)

구분	당분기	전분기
기초	185,107,950	141,911,661
취득	-	-
처분	-	-
분기말	185,107,950	141,911,661

10. 유형자산 및 무형자산

당분기와 전분기 중 유형자산 및 무형자산의 증감내역은 다음과 같습니다.

<당분기>

(단위: 천원)

구분	유형자산	무형자산
기초	146,886,844	467,435
취득	9,023,462	111,811
처분	(80,141)	(72,458)
상각	(4,428,700)	(129,277)
폐기	(146)	-
기타	218,177	241,649
당분기말	151,619,496	619,160

<전분기>

(단위: 천원)

구분	유형자산	무형자산
기초	126,086,362	592,799
취득	17,171,543	11,206
처분	(1,069,618)	-
상각	(3,632,977)	(129,978)
폐기	(23,618)	-
전분기말	138,531,692	474,027

11. 담보제공자산

(1) 당분기말 현재 당사의 채무를 위하여 담보로 제공되어 있는 자산의 내역은 다음과 같습니다.

(단위: 천원,천USD)

담보제공자산	장부금액	담보설정금액	차입금종류	차입금액	담보권자
--------	------	--------	-------	------	------

토지, 건물, 기계장치 등	52,978,834	USD 17,300	수입유산스	70,650,321	한국산업은행
		43,000,000			
	54,870,510	43,789,000	수입유산스 등	18,397,561	농협은행(주)
소 계	107,849,344	USD 17,300 86,789,000		89,047,882	
재고자산	87,860,029	USD 52,000	수입유산스	USD 40,000	수출입은행
단기금융상품	93,940,000	103,334,000	외화대출	USD 72,200	국민은행
	14,500,000	15,950,000	외화대출	USD 10,000	신한은행
소 계	108,440,000	119,284,000		USD 82,200	
합 계	304,149,373	USD 69,300 206,073,000		USD 122,200 89,047,882	

(2) 당분기말 현재 타인을 위하여 담보로 제공한 자산의 내역은 다음과 같습니다.

(단위: 천원)

담보제공자산	장부금액	담보설정금액	차입금종류	담보권자
단기금융상품	500,000	500,000	선수금 (선입거래담보)	용인축산농협
	100,000	72,000	타인채무보증에 대한 담보제공	KEB하나은행(*)
합 계	600,000	572,000		

(*) 옥종농협의 제3자 대출에 대하여 KEB하나은행이 지급보증을 제공하고 있으며, 동 지급보증에 대하여 당사의 정기예금이 담보로 제공되어 있습니다.

(3) 당분기말 현재 제3자(개별농가)를 위하여 제공한 지급보증 내역은 다음과 같습니다.

(단위: 천원)

지급보증제공처	한도금액	실행금액
KEB하나은행	54,000,000	33,429,685
(주)에코캐피탈	65,000,000	41,956,474
합 계	119,000,000	75,386,159

당분기말 현재 상기 지급보증 등과 관련하여 716,169천원이 금융보증부채로 계상되어 있습니다.

12. 차입부채

(1) 당분기말과 전기말 현재 차입부채의 내역은 다음과 같습니다.

(단위: 천원)

구 분	당분기말	전기말
단기차입부채:		

단기차입금	452,689,355	315,608,186
유동성장기부채	10,000,000	1,920,000
장기차입부채:		
장기차입금	-	10,000,000
합 계	462,689,355	327,528,186

(2) 당분기말과 전기말 현재 단기차입금과 장기차입금의 내역은 다음과 같습니다.

(단위: 천원)

차입처	구 분	이자율(%)	당분기말	전기말
단기차입금:				
한국산업은행 외 1개	담보부 수입유산스	2.30 ~ 3.39	57,047,882	53,615,751
농협은행(주)	담보부 원화대출	3.05	7,000,000	7,000,000
(주)국민은행 외 5개	무담보 수입유산스	2.22 ~ 3.57	92,275,424	83,789,778
한국수출입은행 외 2개	담보부 외화대출	3.00 ~ 4.12	146,798,860	56,120,793
수협은행 외 3개	무담보 외화일반차입금	3.51 ~ 3.85	72,067,189	47,581,864
(주)우리은행 외 2개	무담보 원화대출	2.72 ~ 3.34	62,500,000	67,500,000
한국산업은행	담보부 시설자금	2.65	15,000,000	-
합 계			452,689,355	315,608,186
장기차입금:				
농협은행(주)	담보부 축산발전기금	2.34	-	1,920,000
한국산업은행	담보부 시설자금	2.62	10,000,000	10,000,000
소 계			10,000,000	11,920,000
유동성 장기차입부채			(10,000,000)	(1,920,000)
합 계			-	10,000,000

13. 종업원급여

(1) 당분기말과 전기말 현재 당사의 확정급여부채 및 기타 종업원급여 관련 부채의 내역은 다음과 같습니다.

(단위: 천원)

구 분	당분기말	전기말
미지급비용(연차수당)	761,914	910,296
확정급여부채	7,639,782	7,183,008
기타장기종업원급여부채(장기근속포상)	462,532	451,044
합 계	8,864,228	8,544,348

(2) 당분기와 전분기 중 확정급여부채와 관련하여 손익계산서상 비용으로 인식된 금액은 다음과 같습니다.

(단위: 천원)

구 분	당분기	전분기
당기근무원가	1,856,913	1,692,040
순이자원가	177,143	159,221
종업원 급여에 포함된 총 비용	2,034,056	1,851,261

(3) 당분기와 전분기 중 당사는 확정급여제도 관련 퇴직급여를 아래와 같이 분류하고 있습니다.

(단위: 천원)

구 분	당분기	전분기
매출원가	571,567	626,652
판매비	1,087,978	888,035
관리비	374,511	336,574
합 계	2,034,056	1,851,261

당분기 중 당사의 확정급여제도 관련 퇴직급여는 62,934천원입니다.

14. 우발부채와 약정사항

(1) 당분기말 현재 당사의 차입금 등 한도 약정현황은 다음과 같습니다.

(단위: 천원,천USD)

제공자	약정내용	원화환산금액		외화금액(외화표시)	
		한도	실행액	한도	실행액
(주)우리은행 외 3개	일반대출	94,500,000	94,500,000	-	-
수출입은행 외 6개	일반대출(외화)	254,915,860	218,866,048	US\$212,200	US\$182,191
(주)국민은행	기업구매카드	1,500,000	57,362	-	-
KDB산업은행 외 7개	수입L/C개설	196,652,810	149,323,306	US\$163,700	US\$124,301
(주)에코캐피탈 외 3개	기타약정(지급보증)	171,168,264	127,554,424	US\$43,356	US\$43,356
KEB하나은행	포괄여신한도	200,000	-	-	-
합 계		718,936,934	590,301,140	US\$419,256	US\$349,848

(2) 당분기말 현재 영업과 관련하여 당사가 피고인 소송사건 2건(919백만원)이 계류 중에 있습니다. 소송의 결과는 예측할 수 없으며 동 소송의 결과가 당사의 재무상태에 중요한 영향을 주지 않을 것으로 예상하고 있습니다.

(3) 당사는 종속기업인 농업회사법인(주)포크랜드 지분 50% 인수 시 잔여 지분 50%를보유한 주주와 "회사 운영에 관한 합의서"를 작성하였으며, 주요 내용은 다음과 같습니다

구분	내용
경영권	당사가 농업회사법인(주)포크랜드에 대여한 대여금을 전부 회수할 때까지 농업회사법인(주)포크랜드에 대한 경영권 행사

임원 등의 선임	당사가 농업회사법인(주)포크랜드에 대여한 대여금을 전부 회수할 때까지 당사가 농업회사법인(주)포크랜드의 이사 3인 중 이사 3인 중 2인(대표이사 1인 포함) 선임
대여금 지급	당사는 농업회사법인(주)포크랜드의 경영에 필요한 대여금을 지급. 농업회사법인(주)포크랜드가 은행으로부터 차입하는 경우 지급보증 제공으로 대체 가능
주식 등의 양도 제한	농업회사법인(주)포크랜드 주식을 양도하는 경우 상대방에게 우선 매수 청구권 부여

15. 법인세비용

법인세비용은 당분기법인세비용에서 과거기간 당분기법인세에 대하여 당분기에 인식한 조정사항, 일시적차이의 발생과 소멸로 인한 이연법인세비용 및 당분기손익 이외로 인식되는 항목과 관련된 법인세비용을 조정하여 산출하였습니다. 당분기 법인세비용의 평균유효세율은 부(-)의 금액으로 산출하지 아니하였으며, 전분기는 26.57%입니다.

16. 배당금

2018년 12월 31일로 종료하는 회계기간에 대한 보통주 배당금 1,754,791천원은 당분기 중 지급되었습니다.

17. 특수관계자

(1) 지배·종속기업 등 현황

구분	회사명
지배기업	(주)하림지주
종속기업	농업회사법인(주)팜스코바이오인티, 농업회사법인(주)팜엔코, 농업회사법인(주)포크랜드, 대성축산영농조합법인, (주)팜스코푸드(구, (주)산과들에프앤씨), PT.HARIM FARMSCO INDONESIA, PT.FARMSCO FEED INDONESIA, PT.CAHAYA TECHNOLOGY UNGGAS 농업회사법인(주)봉화제네틱스, (유)엑셀로이과인알앤디센터
기타특수관계자	(주)하림지주의 특수관계자

(2) 당분기와 전분기 중 특수관계자와의 매출·매입 등 거래내역은 다음과 같습니다.

(단위: 천원)

특수관계 구분	특수관계자명	매출 등		매입 등	
		당분기	전분기	당분기	전분기
지배기업	(주)하림지주	7,748	950	3,373	18,791
종속기업	농업회사법인(주)포크랜드	1,110,961	1,135,205	-	-
	대성축산영농조합법인	1,822,183	2,199,710	-	-
	(주)하이포크(*1)	138,678	325,909	29,265	86,103
	농업회사법인(주)팜스코바이오인티	26,495,191	32,476,250	49,658,531	66,363,397

	농업회사법인(주)팜엔코	2,907	5,377	-	-
	(주)팜스코푸드 (구, (주)산과들에프앤씨)(*2)	983,615	558,572	371,606	12,277
기타	(주)그린바이텍	-	-	318,204	593,930
	(주)동림건설	3,642	3,934	-	-
	(주)선진	249,780	387,750	4,193,086	4,525,058
	(주)선진브릿지랩	8,970	-	-	-
	(주)싱그린에프에스	28,572	9,645	-	-
	(주)애그리로보텍	135,633	130,117	-	-
	(주)에코캐피탈	202	108	-	-
	(주)엔바이콘	181,294	172,805	2,745	11,429
	(주)엔에스쇼핑	7,735	12,161	-	-
	(주)참트레이딩	-	-	1,435,561	1,791,527
	(주)포스에스엠	9,915	7,749	-	-
	(주)하림	983,728	21,114	1,260,207	786,092
	(주)하림식품	67	-	-	-
	(주)하림펫푸드	2,925	5,861	-	-
	농업회사법인(유)에이치비씨	3,388	4,465	-	-
	농업회사법인(주)선진한마을	78,685	95,738	-	-
	농업회사법인(주)순우리한우	178,620	-	172,018	179,504
	농업회사법인(주)주원산오리	10,345,739	9,189,884	9,612	6,192
	농업회사법인(주)피그맨그린	-	-	1,036,195	723,223
	제일사료(주)	6,371,067	1,647,146	2,653,054	871,935
	팬오션(주)	95,457	98,366	-	-
	Panocean America. Inc	-	-	14,563,121	13,832,253
한국썸벤(주)	-	-	15,610,161	17,124,481	
(주)글라이드	15,480	-	-	-	
(주)하림홀딩스	-	3,645	-	-	
합 계		49,262,182	48,492,461	91,316,739	106,926,192

(*1) 당분기중 (주)하이포크는 (주)산과들에프앤씨에 흡수합병되었습니다. 상기 거래내역은 2월까지의 거래내역입니다.

(*2) 당분기중 (주)산과들에프앤씨는 (주)팜스코푸드로 사명을 변경하였습니다.

(3) 당분기와 전분기 중 특수관계자와의 자금거래 내역은 다음과 같습니다.

<당분기>

(단위: 천원)

특수관계 구분	특수관계자명	자금대여		이자수익	이자비용	출자	배당금 지급
		대여	회수				
지배기업	(주)하림지주	-	-	-	-	-	1,034,633
종속기업	(유)엑셀로이과인알앤디센터(*1)	-	-	9,263	-	-	-
	농업회사법인(주)포크랜드	-	-	268,168	-	-	-
	대성축산영농조합법인	-	-	661,324	-	-	-
	PT.HARIM FARMSCO INDONESIA	-	-	427,695	-	-	-
	PT.FARMSCO FEED INDONESIA	9,045,600	-	717,331	-	-	-

	PT.CAHAYA TECHNOLOGY UNGGAS	-	-	79,474	-	-	-
	농업회사법인(주)팜엔코	-	200,000	28,671	-	-	-
	(주)팜스코푸드 (구, (주)산과들에프앤씨)(*2)	-	-	258,978	-	-	-
기타	Harim USA, Ltd.	-	-	-	-	5,632,943	-
	합 계	9,045,600	200,000	2,450,904	-	5,632,943	1,034,633

(*1) 당분기중 대성축산영농조합법인의 승마사업부를 물적분할하여 신설된 종속기업입니다.
(*2) 당분기중 (주)산과들에프앤씨는 (주)팜스코푸드로 사명을 변경하였습니다.

<전분기>

(단위: 천원)

특수관계 구분	특수관계자명	자금대여		이자수익	이자비용	유상증자
		대여	회수			
종속기업	농업회사법인(주)포크랜드	-	-	268,168	-	-
	대성축산영농조합법인	200,000	-	306,519	-	-
	PT.HARIM FARMSCO INDONESIA	5,495,400	-	274,899	-	-
	PT.FARMSCO FEED INDONESIA	8,676,800	-	380,250	-	-
	PT.CAHAYA TECHNOLOGY UNGGAS	-	-	74,524	-	-
	농업회사법인(주)팜스코바이오인티	-	-	80,226	-	-
	농업회사법인(주)팜엔코	600,000	200,000	32,670	-	-
	(주)산과들에프앤씨	2,000,000	-	232,913	-	-
기타	제일사료(주)	-	-	66,771	-	-
	(주)애그리로보텍	-	-	-	1,982	-
	Harim USA, Ltd.	-	-	-	-	5,265,936
	합 계	16,972,200	200,000	1,716,940	1,982	5,265,936

(4) 당분기말과 전기말 현재 특수관계자에 대한 채권·채무내역은 다음과 같습니다.

(단위: 천원)

특수관계 구분	특수관계자명	채권 등		채무 등	
		당분기말	전기말	당분기말	전기말
지배기업	(주)하림지주	6,347	-	959	1,070
종속기업	(유)엑셀로이과인알앤디센터(*1)	10,509,263	-	-	-
	농업회사법인(주)포크랜드	14,588,184	14,578,791	-	-
	대성축산영농조합법인	11,709,459	25,490,185	-	-
	(주)하이포크	-	-	-	35,000
	PT.HARIM FARMSCO INDONESIA	13,974,933	12,596,383	-	-
	PT.FARMSCO FEED INDONESIA	25,370,455	13,982,959	-	-
	PT.CAHAYA TECHNOLOGY UNGGAS	2,595,409	2,339,345	-	-
	농업회사법인(주)팜스코바이오인티	19,149,528	14,328,286	1,146,666	210,906

	농업회사법인(주)팜엔코	700,000	900,000	-	-
	(주)팜스코푸드 (구, (주)산과들에프앤씨)(*2)	15,309,947	11,174,815	56,450	11,433
기타	(주)그린바이텍	-	-	25,140	-
	(주)선진	13,470	40,446	29,928	674,359
	(주)선진브릿지랩	1,434	-	12,060	-
	(주)싱그린에프에스	20,480	-	-	-
	(주)애그리로보텍	-	16,158	138,936	138,936
	(주)엔바이콘	33,507	19,419	-	-
	(주)엔에스쇼핑	9,412	8,789	-	-
	(주)참트레이딩	-	-	159,430	-
	(주)포스에스엠	6,692	-	-	-
	(주)하림	1,291	2,033	99,466	-
	(주)하림펫푸드	2,925	-	-	-
	농업회사법인(주)선진한마을	8,833	11,702	77,136	100,000
	농업회사법인(주)순우리한우	-	-	82,786	5,199
	농업회사법인(주)주원산오리	177,508	254,687	34,885	27,645
	농업회사법인(주)피그앤그린	-	-	77,947	-
	제일사료(주)	4,891,073	5,304,534	113,989	66,963
	한국썸뽕(주)	-	-	2,033,086	184,676
(주)글라이드	17,028	-	-	-	
	합 계	119,097,178	101,048,532	4,088,864	1,456,187

(*1) 당분기말 현재 대여금 잔액은 기존 대성축산영농조합법인의 승마사업 관련 대여금을 승계한 것입니다.

(*2) 당분기중 (주)팜스코푸드는 대성축산영농조합법인의 태양광사업을 양수하였으며, 당분기말 현재 대여금 잔액은 기존 대성축산영농조합법인의 태양광사업 관련 대여금을 승계한 것입니다.

(5) 주요경영진에 대한 보상내역은 다음과 같습니다.

(단위: 천원)

구 분	당분기	전분기
단기급여	537,437	500,750
퇴직급여	139,148	124,065
합 계	676,585	624,815

당사의 주요경영진에는 등기임원인 이사(사외이사 포함) 및 감사위원회 위원(감사)을 포함하였습니다.

(6) 당분기말 현재 당사가 특수관계자에게 제공하고 있는 담보의 내역은 다음과 같습니다.

(단위: 천원)

제공한 내용						관련채무	
특수관계 구분	특수관계자명	차입처/ 담보권자	보증내역	관련자산	자산 장부금액	보증액	차입금 잔액
종속기업	농업회사법인(주)포크랜드	농협은행	시설자금	단기금융상품	4,931,000	4,830,300	4,226,310
합 계					4,931,000	4,830,300	4,226,310

(7) 당분기말 현재 당사가 특수관계자를 위하여 제공하고 있는 지급보증의 내역은 다음과 같습니다.

(단위: 천USD)

특수관계구분	특수관계자명	차입처/담보권자	설정금액	차입금잔액
종속기업	PT. FARMSCO FEED INDONESIA	PT. BANK KEB HANA INDONESIA	20,178	20,178
종속기업	PT.CAHAYA TECHNOLOGY UNGGAS	PT. BANK KEB HANA INDONESIA	3,178	3,178
종속기업	PT. FARMSCO FEED INDONESIA	한국수출입은행	20,000	20,000

당분기말 현재 상기 지급보증 등과 관련하여 494,914천원이 금융보증부채로 계상되어 있습니다.

(8) 당사는 특수관계자인 (주)에코캐피탈이 당사 거래처에 지급한 대여금에 대해 지급보증을 제공하고 있습니다.

(9) 당분기말 현재 당사가 특수관계자로부터 제공받고 있는 담보의 내역은 다음과 같습니다.

(단위: 천원)

제공받은 내용						관련채무	
특수관계 구분	특수관계자명	차입처/ 담보권자	보증내역	관련자산	자산 장부금액	보증액	차입금 잔액
종속기업	농업회사법인(주)팜스코바이오인티	(주)팜스코	일반자금	토지, 건물	3,106,991	4,000,000	-
				건물	35,893	70,000	-
합 계					3,142,884	4,070,000	-

18. 회계정책의 변경

18.1 기준서 제1116호 '리스'의 적용

주석 2에서 설명한 것처럼 당사는 기업회계기준서 제1116호를 2019년 1월 1일부터 소급하여 적용하였으나 기준서의 경과 규정에 따라 허용되는 방법으로 전기채무채표를 재작성하지 않았습니다. 따라서 새로운 리스 기준에 따른 재분류와 조정은 2019년 1월 1일의 개시 재무상태표에 인식되었습니다.

(1) 기업회계기준서 제1116호 '리스'의 채택에 따라 인식된 조정

당사는 기업회계기준서 제1116호의 적용으로 종전에 기업회계기준서 제1017호의 원칙에 따라 '운용리스'로 분류하였던 리스와 관련하여 리스부채를 인식하였습니다. 해당 리스부채

는 2019년 1월 1일 현재 리스이용자의 차입이자율로 할인한 나머지 리스료의 현재가치로 측정되었습니다. 2019년 1월 1일 현재 리스부채의 측정에 사용된 리스이용자의 차입이자율은 4.6%입니다.

(단위: 천원)

구분	금액
전기말에 공시된 운용리스약정	2,525,786
최초 적용일 현재 리스이용자의 증분차입이자율을 사용한 할인액	2,377,956
(차감): 정액법으로 비용 인식한 단기리스료	(195,030)
(차감): 정액법으로 비용 인식한 소액자산리스료	(113,258)
최초 적용일 현재 인식된 리스부채	2,069,668
인식된 리스부채의 유동분류	
유동 리스부채	1,023,023
비유동 리스부채	1,046,645
합계	2,069,668

사용권자산은 리스부채와 동일한 금액에 전기말 현재 재무상태표에 인식된 리스와 관련하여 선급하거나 미지급한 리스료 금액을 조정하여 측정하였습니다. 최초 적용일 현재 사용권자산의 조정이 요구되는 손실부담리스는 없었습니다.

① 재무상태표에 인식된 금액

리스와 관련해 재무상태표에 인식된 금액은 다음과 같습니다.

(단위: 천원)

구분	당분기말	당기초
사용권자산		
부동산	411,256	567,650
시설장치	2,017,570	2,120,287
차량운반구	971,818	1,234,734
기타	334,754	416,989
합계	3,735,398	4,339,660

(단위: 천원)

구분	당분기말	당기초
리스부채		
유동	801,553	1,023,023
비유동	794,600	1,046,645

합계	1,596,153	2,069,668
----	-----------	-----------

당분기 중 증가된 사용권자산은 500백만원입니다.

② 손익계산서에 인식된 금액

리스와 관련해서 손익계산서에 인식된 금액은 다음과 같습니다.

(단위: 천원)

구분	당분기
사용권자산의 감가상각비	
부동산	302,737
시설장치	102,717
차량운반구	594,017
기타	82,236
합계	1,081,707
리스부채에 대한 이자비용(금융원가에 포함)	64,779
단기리스료(매출원가 및 관리비에 포함)	197,753
단기리스가 아닌 소액자산 리스료(관리비에 포함)	132,000
리스부채 측정치에 포함되지 않은 변동리스료(관리비에 포함)	8,300,027

당기 중 리스의 총 현금유출은 9,579백만원입니다.

회계정책의 변경으로 최초 적용일 현재 재무상태표의 다음 항목이 조정되었습니다.

- 사용권자산: 4,340백만원 증가
- 선급비용: 2,270백만원 감소
- 리스부채: 2,070백만원 증가

당사는 기업회계기준서 제1116호를 최초 적용하면서 기준서에서 허용하는 다음의 실무적 간편법을 사용하였습니다.

- 특성이 상당히 비슷한 리스 포트폴리오에 단일 할인율의 적용
- 리스가 손실부담계약인지에 대한 중전 평가에 의존한 사용권자산의 손상검토
- 최초 적용일 현재 12개월 이내에 리스기간이 종료되는 운용리스를 단기리스와 같은 방식으로 회계처리
- 최초 적용일의 사용권자산 측정에 리스개설직접원가를 제외
- 연장선택권이나 종료선택권이 있는 계약의 리스기간 결정에 사후판단 사용

또한 당사는 최초 적용일 현재 계약이 리스에 해당하는지 또는 리스가 내재되었는지를 재평가하지 않았습니다. 대신 최초 적용일 이전에 체결된 계약에 대하여 기업회계기준서 제1017호와 기업회계기준해석서 제2104호 '약정에 리스가 포함되어 있는지의 결정'을 적용하여 종전에 리스로 식별된 계약에 기업회계기준서 제1116호를 적용하였습니다.

(2) 리스활동과 회계정책

당사는 다양한 사무실, 시설장치, 자동차, 기계 등을 리스하고 있습니다. 리스계약은 일반적으로 1~15년의 고정기간으로 체결되어 있습니다. 리스계약에 따라 부과되는 다른 제약은 없지만 리스자산을 차입금의 담보로 제공할 수는 없습니다.

2018년 회계연도까지는 유형자산의 리스를 운용리스로 분류하였습니다. 운용리스에 따른 리스료(리스제공자로부터 받은 인센티브를 제외한 순액)는 리스기간에 걸쳐 정액으로 당기손익으로 인식하였습니다.

2019년 1월 1일부터 당사는 리스된 자산을 사용할 수 있는 리스개시일에 사용권자산과 이에 대응하는 부채를 인식합니다. 각 리스료는 리스부채의 상환과 금융원가로 배분합니다. 금융원가는 각 기간의 리스부채 잔액에 대하여 일정한 기간 이자율이산출되도록 계산된 금액을 리스기간에 걸쳐 당기손익으로 인식합니다. 사용권자산은 리스개시일부터 사용권자산의 내용연수 종료일과 리스기간 종료일 중 이른 날까지의 기간동안 감가상각합니다.

리스에서 생기는 자산과 부채는 최초에 현재가치기준으로 측정합니다. 리스부채는 다음 리스료의 순현재가치를 포함합니다.

- 받을 리스 인센티브를 차감한 고정리스료(실질적인 고정리스료 포함)
- 지수나 요율(이율)에 따라 달라지는 변동리스료
- 잔존가치보증에 따라 리스이용자가 지급할 것으로 예상되는 금액
- 리스이용자가 매수선택권을 행사할 것이 상당히 확실한 경우에 그 매수선택권의 행사가격
- 리스기간이 리스이용자의 종료선택권 행사를 반영하는 경우에 그 리스를 종료하기 위하여 부담하는 금액

리스의 내재이자율을 쉽게 산정할 수 있는 경우 그 이자율로 리스료를 할인합니다. 내재이자율을 쉽게 산정할 수 없는 경우에는 리스이용자가 비슷한 경제적 환경에서 비슷한 기간에 걸쳐 비슷한 담보로 사용권자산과 가치가 비슷한 자산을 획득하는 데 필요한 자금을 차입한다면 지급해야 할 이자율인 리스이용자의 증분차입이자율을 사용합니다.

사용권자산은 다음 항목들로 구성된 원가로 측정합니다.

- 리스부채의 최초 측정금액
- 받은 리스 인센티브를 차감한 리스개시일이나 그 전에 지급한 리스료
- 리스이용자가 부담하는 리스개설직접원가
- 복구원가의 추정치

단기리스나 소액자산 리스와 관련된 리스료는 정액법에 따라 당기손익으로 인식합니다. 단기리스는 리스기간이 12개월 이하인 리스이며, 소액리스자산은 IT기기와 소액의 사무실 가구로 구성되어 있습니다.

19. 보고기간 후 사건

당사는 2019년 9월 24일자로 (유)설천농장의 조건부 인수계약을 체결하였습니다. 본건 계약에 따르면 향후 조건부 공개입찰 절차를 진행하여 당사 이외에 인수희망자 또는 입찰자 등이 없는 경우 당사를 최종 인수예정자로 선정하기로 하였습니다.

인수제안서 제출 기한인 2019년 10월 8일까지 당사 외의 입찰자는 없었으며, (유)설천농장은 2019년 10월 10일 회생법원의 허가를 얻어 당사를 최종 인수예정자로 확정하였습니다.

(유)설천농장은 2019년 10월 22일까지 M&A의 내용을 반영한 회생계획안을 작성하여 제출하고, 2019년 11월 말경 회생계획안에 대한 이해관계인들의 표결을 거쳐 계약이 최종 확정 및 이행될 예정입니다.

6. 기타 재무에 관한 사항

가. 재무제표 제작성 등 유의사항

(1) 회사가 채택한 재무제표 작성기준 및 유의적인 회계 정책

1. 연결회사가 채택한 제·개정 기준서

- 기준서 제1109호 '금융상품'

연결회사는 2018년 1월 1일을 최초적용일로 하여 기준서 제1109호 '금융상품'을 적용하였습니다. 기준서 제1109호의 경과규정에 따라 비교 표시된 재무제표는 제작성되지 않았으며, 종전 장부금액과 최초적용일의 장부금액의 차이는 2018년 1월 1일에 이익잉여금으로 인식하였습니다. 동 기준서의 적용으로 인한 영향의 상세 정보는 주석 41에서 설명하고 있습니다.

- 기준서 제1115호 '고객과의 계약에서 생기는 수익'

연결회사는 기준서 제1115호 '고객과의 계약에서 생기는 수익'을 적용하였습니다. 기준서 제1115호의 경과규정에 따라 비교 표시된 재무제표는 제작성되지 않았으며 최초 적용 누적효과는 2018년 1월 1일에 이익잉여금(또는 자본)에 인식되도록 소급하여 적용하였습니다. 동 기준서의 적용으로 인한 영향의 상세 정보는 주석 41에서 설명하고 있습니다.

2. 연결회사가 적용하지 않은 제·개정 기준서

- 기준서 제1116호 '리스'

2017년 5월 22일 제정된 기업회계기준서 제1116호 '리스'는 2019년 1월 1일 이후 최초로 시작되는 회계연도부터 적용하되 조기 적용할 수도 있습니다. 동 기준서는 현행 기업회계기준서 제1017호 '리스'를 대체할 예정입니다. 연결회사는 기업회계기준서 제1116호를 2019년 1월 1일 이후 시작되는 회계연도부터 적용할 예정입니다.

새로운 기준서는 단일 리스이용자 모형을 도입하여 리스기간이 12개월을 초과하고 기초자산이 소액이 아닌 모든 리스에 대하여 리스이용자가 자산과 부채를 인식하도록 요구합니다. 리스이용자는 사용권자산과 리스료 지급의무를 나타내는 리스부채를 인식해야 합니다.

연결회사는 기업회계기준서 제1116호의 최초 적용에 따른 재무적 영향을 평가하기 위하여 2018년 12월 31일 현재 상황 및 입수 가능한 정보에 기초하여 2018년 재무제표에 미치는 영향을 분석 중에 있으나, 이러한 분석을 완료하기 전까지는 재무적 영향에 대한 합리적 추정치를 제공하는 것이 실무상 어렵습니다.

* 회사의 재무제표는 한국채택국제회계기준에 따라 작성되었으며, 자세한 내용은 "Ⅲ. 재무에 관한 사항" 중 "3. 연결재무제표 주석 - 2. 중요한 회계정책" 및 "5. 재무제표 주석 - 2. 중요한 회계정책"을 참고하시기 바랍니다.

나. 대손충당금 설정현황

(1) 최근 3사업연도의 계정과목별 대손충당금 설정내역

(단위 : 백만원)

구분	계정과목	채권 금액	대손충당금	대손충당금 설정률
제21기 3분기	매출채권	183,829	5,247	2.9%
	단기대여금	18,227	-	0.0%
	미수금	8,567	200	2.3%
	장기대여금	11,449	41	0.4%
제20기	매출채권	146,442	3,356	2.3%
	단기대여금	16,887	1,421	8.4%
	미수금	9,224	200	2.2%
	장기대여금	27,306	148	0.5%
제19기	매출채권	118,352	2,804	2.4%

(2) 대손충당금 변동 현황

(단위 : 천원)

구분	제21기 3분기	제20기	제19기
당기초 기준서 제1039호	3,356,386	2,803,858	5,251,115
기초 이익잉여금의 조정	-	-	-
최초적용일 손실충당금- 기준서 제1109호	3,356,386	2,803,858	-
당기 중 당기손익으로 인식된 손실충당금의 증가	1,956,388	983,735	-
환입된 미사용 금액	24,882	-	(1,229,784)
대손확정에 따른 제각	(90,923)	(431,207)	(1,238,535)
채권회수	-	-	-
연결범위변동	-	-	21,062
당기말 손실충당금(전기-기준서 제1039호 금액임)	5,246,734	3,356,386	2,803,858

(3) 대손충당금 설정 방침

1) 대손충당금 설정방침

기업회계기준서 제1109호(금융상품)를 적용하여 다음 자산의 기대신용손실에 대해 손실충당금을 인식합니다.

- 외상매출금
- 상각후원가 측정 금융자산

2) 대손경험률에 의한 대손예상액 산정근거는 다음과 같습니다.

- 대손경험률 : 과거5개년 동안 발생한 부실채권을 근거로 대손경험률을 산정하여 집합평가를 실시하고, 연체기간이 길어져 회수가능성이 떨어지는 채권의 경우에도 과거 2개년 부실채권 발생 대손경험률을 통해 개별 평가하여 설정.
- 대손예상액 : 과거 대손경험률 및 채무자의 부도, 파산, 강제집행 등으로 회수가 불투명한 채권의 경우 회수가능성 및 담보설정여부 등을 고려하여 채권잔액의 0%초과 ~ 100% 범위

에서 합리적인 대손예상액 설정.

3) 대손처리기준 : 매출채권 등에 대해 아래와 같은 사유발생시 대손처리가 이루어집니다.

- 파산, 부도, 강제집행, 사업의 폐지, 채무자의 사망, 실종 등으로 인해 채권의 회수불능이 객관적으로 입증된 경우
- 소송에 패소하였거나 법적 청구권이 소멸한 경우
- 외부 채권회수 전문기관이 회수가 불가능하다고 통지한 경우
- 담보설정 부실채권, 보험Cover 채권은 담보물을 처분하거나 보험사로부터 보험금을 수령한 경우
- 회수에 따른 비용이 채권금액을 초과하는 경우

(4) 경과기간별 매출채권

당사는 매출채권에 대해 전체 기간 기대신용손실을 손실충당금으로 인식하는 간편법을 적용합니다. 기대신용손실을 측정하기 위해 매출채권은 신용위험 특성과 연체일을 기준으로 구분하였습니다. 당기말의 별도 손실충당금은 다음과 같습니다. 기대신용손실에는 미래전망정보가 포함됩니다.

(단위: 천원)

구분	30일 이내 연체 및 정상	3개월 미만 연체	6개월 미만 연체	1년 이하 연체	1년 초과 연체	계
기대 손실률	0.80%	1.38%	1.90%	4.63%	10.21%	-
총 장부금액	68,037,937	41,477,657	28,330,135	19,777,729	26,205,585	183,829,043
손실충당금	542,520	574,439	539,523	915,279	2,674,973	5,246,734

다. 재고자산 현황

(1) 최근 3사업연도의 재고자산의 사업부문별 보유현황

연결회사의 재고자산은 상품과, 제품, 반제품, 원재료,부재료, 미착원재료,저장품으로 이루어져 있으며, 2019년 2분기 현재 재고자산 총액은 82,543,932천원으로 2018년말 대비 29,543,932원 감소하였습니다.

(단위: 천원)

사업부문	계정과목	제21기 3분기	제20기	제19기
사료사업부문	상품	277,919	332,205	416,172
	제품	11,223,867	5,259,319	7,164,813
	반제품	434,762	290,495	168,147
	원재료	18,646,549	5,627,884	5,663,401
	부재료	1,007,623	886,498	541,531
	미착원재료	71,369,008	81,414,908	49,060,921
	저장품	31,042	30,151	-
	소계	102,990,770	103,841,460	63,014,985

신선식품사업부문	상품	759,364	857,784	1,477,042
	제품	4,209,334	3,661,588	2,741,108
	원재료	96,613	-	-
	부재료	164,574	173,665	151,603
	소계	5,229,885	4,693,037	4,369,753
계열화사업부문	제품	21,926	1,621	-
	반제품	315,994	288,134	-
	원재료	893,011	791,930	590,984
	부재료	13,277	27,075	-
	저장품	20,461	-	-
	소계	1,264,669	1,108,760	590,984
육가공사업부문	상품	352,877	328,124	606,943
	제품	654,111	1,023,984	568,704
	반제품	3,537	3,278	5,439
	원재료	1,438,635	585,641	162,691
	부재료	63,447	28,060	45,581
	소계	2,512,607	1,969,087	1,389,358
퇴비화사업부문	제품	655,347	583,326	620,154
	반제품	111,466	103,212	49,616
	원재료	3,753	12,115	13,754
	부재료	33,713	34,423	39,643
	소계	804,279	733,076	723,167
합계	상품	1,390,160	1,518,113	2,500,157
	제품	16,764,585	10,529,838	11,094,779
	반제품	865,759	685,119	223,202
	원재료	21,078,561	17,017,570	6,430,830
	부재료	1,282,634	1,149,721	778,358
	미착원재료	71,369,008	81,414,908	49,060,921
	저장품	51,503	-	-
	소계	112,802,210	112,345,420	70,088,247
총자산대비 재고자산 구성비율(%) [재고자산합계 / 기말자산총계 * 100]		10.66%	12.72%	9.66%
재고자산회전율(회수) [연환산 매출원가/((기초재고+기말재고)/2)]		2.55회	2.40회	3.11회

(2)재고자산의 실사내역 등

1)실사일자

연결회사는 감사인의 입회하에 재고자산 실사를 실시하였으며, 재고자산 실사일자 및 입회

자의 내역은 다음과 같습니다.

법인명	실사일자	실사업회사
(주)팜스코	2019.01.01	삼일회계법인

2) 장기채화재고 등의 내역

연결회사는 주기적으로 재고자산에 대한 감액의 징후를 검토하여 원가와 순실현가능가치 중 작은 금액을 재무상태표가액으로 표시하고 있습니다. 당기말 현재 재고자산에 대한 평가내역은 다음과 같습니다.

(단위: 천원)

계정과목	취득원가	평가손실	기말잔액
상품	1,458,211	(68,051)	1,390,160
제품	17,047,653	(283,068)	16,764,585

라. 공정가치

당반기 중, 연결회사의 금융자산과 금융부채의 공정가치에 영향을 미치는 사업환경 및 경제적인 환경의 유의적인 변동은 없습니다.

1. 금융상품 종류별 공정가치

<당분기말>

(단위: 천원)

구분	장부금액	공정가치
금융자산		
현금및현금성자산(*)	78,930,554	78,930,554
단기금융상품(*)	131,142,616	131,142,616
매출채권및기타채권(*)	209,025,878	209,025,878
기타유동금융자산(*)	1,213,228	1,213,228
장기금융상품(*)	5,300	5,300
장기매출채권및기타채권(*)	18,038,929	18,038,929
기타비유동금융자산(*)	30,009,312	30,009,312
소계	468,365,817	468,365,817
금융부채		
매입채무및기타채무(*)	93,849,913	93,849,913
단기차입부채(*)	537,399,459	537,399,459
유동리스부채(*)	1,224,679	1,224,679
기타유동금융부채(*)	46,000	46,000
장기매입채무및기타채무(*)	728,763	728,763

장기차입부채(*)	55,106,943	55,106,943
비유동리스부채(*)	1,295,392	1,295,392
기타비유동금융부채(*)	732,471	732,471
소계	690,383,620	690,383,620

(*) 장부금액이 공정가치의 근사치이므로 장부금액을 공정가치로 간주하고 있습니다.

<전기말>

(단위: 천원)

구분	장부금액	공정가치
금융자산		
현금및현금성자산(*)	69,337,110	69,337,110
단기금융상품(*)	22,375,192	22,375,192
매출채권및기타채권(*)	170,465,159	170,465,159
기타유동금융자산(*)	962,235	962,235
장기금융상품(*)	5,300	5,300
장기매출채권및기타채권(*)	34,095,810	34,095,810
기타비유동금융자산(*)	23,175,179	23,175,179
소계	320,415,985	320,415,985
금융부채		
매입채무및기타채무(*)	64,215,270	64,215,270
단기차입부채(*)	377,881,528	377,881,528
장기매입채무및기타채무(*)	599,639	599,639
장기차입부채(*)	68,581,645	68,581,645
기타비유동금융부채(*)	572,131	572,131
소계	511,850,213	511,850,213

(*) 장부금액이 공정가치의 근사치이므로 장부금액을 공정가치로 간주하고 있습니다.

2 공정가치 서열체계

연결회사는 공정가치를 산정하는 데 사용한 투입변수의 신뢰성에 대한 정보를 제공하기 위하여 금융상품을 기준서에서 정한 세 수준으로 분류합니다. 공정가치로 측정되는 금융상품은 공정가치 서열체계에 따라 구분되며 정의된 수준들은 다음과 같습니다.

- 활성시장에서 거래되는 금융상품(예: 상장 파생상품 및 지분증권)의 공정가치는 보고기간 말의 공시된 시장가격에 기초합니다. 연결회사가 보유한 금융자산에 사용되는 공시된 시장가격은 현재의 매입가격입니다. 해당 금융상품은 수준 1로 분류합니다.

- 활성시장에서 거래되지 않는 금융상품(예: 비상장 파생상품)의 공정가치를 산정하는 데에는 관측할 수 있는 시장자료를 최대한으로 사용하고 기업 특유의 추정치는 가능한 한 적게 사용하는 평가기법을 사용합니다. 공정가치 산정에 사용된 모든 유의적인 투입변수를 관측할 수 있다면 해당 금융상품은 수준 2로 분류합니다.

- 관측할 수 있는 시장자료를 기초로 하지 않은 하나 이상의 유의적인 투입변수를 사용한 경우 해당 금융상품은 수준 3으로 분류합니다. 이러한 금융상품에는 비상장 지분증권이 있습니다.

공정가치로 측정되는 금융상품의 공정가치 서열체계 구분은 다음과 같습니다.

<당분기말>

(단위: 천원)

구분	수준 1	수준 2	수준 3	합계
반복적인 공정가치 측정치				
당기손익-공정가치 금융자산	-	2,629,833	2,794,933	5,424,766
기타포괄손익-공정가치 지분상품	-	-	25,287,114	25,287,114
당기손익-공정가치 금융부채	-	46,000	-	46,000

<전기말>

(단위: 천원)

구분	수준 1	수준 2	수준 3	합계
반복적인 공정가치 측정치				
당기손익-공정가치 금융자산	-	1,239,199	1,767,746	3,006,945
기타포괄손익-공정가치 지분상품	-	-	19,677,949	19,677,949

채무증권 발행실적

(기준일 : -)

(단위 : 원, %)

발행회사	증권종류	발행방법	발행일자	권면 총액	이자율	평가등급 (평가기관)	만기일	상환 여부	주관회사
-	-	-	-	-	-	-	-	-	-
합 계	-	-	-	-	-	-	-	-	-

기업어음증권 미상환 잔액

(기준일 : -)

(단위 : 원)

잔여만기	10일 이하	10일초과	30일초과	90일초과	180일초과	1년초과	2년초과	3년 초과	합 계

			30일이하	90일이하	180일이하	1년이하	2년이하	3년이하		
미상환 잔액	공모	-	-	-	-	-	-	-	-	-
	사모	-	-	-	-	-	-	-	-	-
	합계	-	-	-	-	-	-	-	-	-

전자단기사채 미상환 잔액

(기준일 : -)

(단위 : 원)

잔여만기		10일 이하	10일초과 30일이하	30일초과 90일이하	90일초과 180일이하	180일초과 1년이하	합 계	발행 한도	잔여 한도
미상환 잔액	공모	-	-	-	-	-	-	-	-
	사모	-	-	-	-	-	-	-	-
	합계	-	-	-	-	-	-	-	-

회사채 미상환 잔액

(기준일 : -)

(단위 : 원)

잔여만기		1년 이하	1년초과 2년이하	2년초과 3년이하	3년초과 4년이하	4년초과 5년이하	5년초과 10년이하	10년초과	합 계
미상환 잔액	공모	-	-	-	-	-	-	-	-
	사모	-	-	-	-	-	-	-	-
	합계	-	-	-	-	-	-	-	-

신종자본증권 미상환 잔액

(기준일 : -)

(단위 : 원)

잔여만기		1년 이하	1년초과 5년이하	5년초과 10년이하	10년초과 15년이하	15년초과 20년이하	20년초과 30년이하	30년초과	합 계
미상환 잔액	공모	-	-	-	-	-	-	-	-
	사모	-	-	-	-	-	-	-	-
	합계	-	-	-	-	-	-	-	-

조건부자본증권 미상환 잔액

(기준일 : -)

(단위 : 원)

잔여만기		1년 이하	1년초과 2년이하	2년초과 3년이하	3년초과 4년이하	4년초과 5년이하	5년초과 10년이하	10년초과 20년이하	20년초과 30년이하	30년초과	합 계
미상환 잔액	공모	-	-	-	-	-	-	-	-	-	-
	사모	-	-	-	-	-	-	-	-	-	-
	합계	-	-	-	-	-	-	-	-	-	-

IV. 이사의 경영진단 및 분석의견

당사는 기업공시서식 작성기준에 따라 분.반기보고서의 V. 이사의 경영진단 및 분석의견의 기재는 하지 않습니다.

V. 감사인의 감사의견 등

1. 회계감사인의 명칭 및 감사의견(검토의견 포함한다. 이하 이 조에서 같다)을 다음의 표에 따라 기재한다.

사업연도	감사인	감사의견	감사보고서 특기사항
제21기(당기)	삼일회계법인	-	-
제20기(전기)	삼일회계법인	적정	"해당사항 없음"
제19기(전전기)	한영회계법인	적정	"해당사항 없음"

2. 감사용역 체결현황은 다음의 표에 따라 기재한다.

사업연도	감사인	내 용	보수	총소요시간
제21기(당기)	삼일회계법인	분기,반기,중간,기말감사,내부회계	290,000,000	-
제20기(전기)	삼일회계법인	분기,반기,중간,기말감사,내부회계	160,000,000	1,987
제19기(전전기)	한영회계법인	분기,반기,중간,기말감사,내부회계	120,000,000	2,292

3. 회계감사인과의 비감사용역 계약체결 현황은 다음의 표에 따라 기재한다.

사업연도	계약체결일	용역내용	용역수행기간	용역보수	비고
제21기(당기)	-	-	-	-	-
제20기(전기)	-	-	-	-	-
제19기(전전기)	-	-	-	-	-

VI. 이사회 등 회사의 기관에 관한 사항

1. 이사회에 관한 사항

(1) 이사회에 관한 사항

(가) 이사회 의 권한 내용

- 법령 또는 정관에 정하여진 사항, 주주총회로부터 위임받은 사항, 회사경영의 기본방침 및 업무집행에 관한 중요한 사항을 의결
- 이사의 직무의 집행을 감독

(나) 이사후보의 인적사항에 관한 주총 전 공시여부 및 주주의 추천여부

- 정관상 특별한 규정을 두고 있지는 않으나 소집통지서에 선임하고자 하는 이사를 확정하여 이사의 신상명세, 수 및 약력 등을 명기하여 통지함

(다) 사외이사후보추천위원회 설치 및 구성 현황

성명	사외이사 여부	비고
정학상	부	-
이해신	여	-
정중원	여	-
노상섭	여	-

(라) 사외이사 현황

성명	주요경력	최대주주등과의 이해관계	대내외 교육 참여현황	비고
이해신	전) 호원대학교 경영학부 교수	"해당사항 없음"	-	-
정중원	현) 법무법인 태평양 고문	"해당사항 없음"	-	-
노상섭	현) 김앤장 법무법인 고문	"해당사항 없음"	-	-

※사외이사의 업무지원 조직(부서 또는 팀) : 경영품질팀

(담당자 : 조범진 팀장 ☎02) 6200-9940)

(2) 이사회 의 운영에 관한 사항

(가) 이사회 운영규정의 주요내용

별도의 이사회 운영규정은 없고 정관에서 규정하고 있으며 상장회사표준이사회 운영규정을 준용함

- 구성 : 이사
- 의결사항 : 회사업무의 중요사항 의결
- 소집권자 : (대표)이사가 회일 1일전에 통지하여 소집
(이사 및 감사 전원 동의가 있을 경우 소집절차의 생략)
- 결의방법 : 이사 과반수의 출석과 출석이사의 과반수
(결의에 관하여 특별한 이해관계가 있는 자는 의결권을 행사하지 못 함)

- 의사록 작성 : 이사회 의사에 관하여 의사록을 작성하고 의장과 출석한 이사 및 감사가 기명날인 또는 서명하여 본점에 비치

(나) 이사회 주요활동내역

회차	개최일자	의안내용	이사의 성명					
			정확상 (출석률: 100%)	김홍국 (출석률: 63.7%)	노경탁 (출석률: 100%)	이해신 (출석률: 100%)	노상섭 (출석률: 36.4%)	정종원 (출석률: 27.3%)
			찬반여부					
1	2019.01.16	1. S2본부 지정 설치의 건	찬성	-	찬성	찬성	찬성	찬성
		2. 부산지점 폐쇄의 건	찬성	-	찬성	찬성	찬성	찬성
2	2019.02.11	1. 제20기 재무제표 및 영업보고서 승인의 건	찬성	찬성	찬성	찬성	찬성	찬성
		2. 현금배당 지급의 건	찬성	찬성	찬성	찬성	찬성	찬성
		3. 정관일부 변경의 건	찬성	찬성	찬성	찬성	찬성	찬성
		4. 임원 퇴직금 지급규정 변경의 건	찬성	찬성	찬성	찬성	찬성	찬성
		5. 이사 보수 한도액 승인의 건	찬성	찬성	찬성	찬성	찬성	찬성
		6. 제20기 주주총회 소집의 건	찬성	찬성	찬성	찬성	찬성	찬성
3	2019.03.25	1. 신한은행 외화 차입의 건	찬성	-	찬성	찬성	찬성	-
		2. 수협은행 수입신용장 한도 연장의 건	찬성	-	찬성	찬성	찬성	-
		3. 수협은행 외화대출 연장의 건	찬성	-	찬성	찬성	찬성	-
		4. 국민은행 포괄외화지급보증 연장의 건	찬성	-	찬성	찬성	찬성	-
4	2019.03.28	팜스코 신규 외화 차입의 건(국민은행)	찬성	-	찬성	찬성	-	-
5	2019.04.09	1. PT.FFI 대여금 지급의 건	찬성	-	찬성	찬성	찬성	찬성
		2. 거래처 지급보증 한도금액 증액의 건	찬성	-	찬성	찬성	찬성	찬성
6	2019.04.09	국민은행 외화 차입의 건	찬성	-	찬성	찬성	찬성	-
7	2019.04.12	대출한도 설정에 관한 건(수입자금 대출 회전한 도)	찬성	찬성	찬성	찬성	-	-
8	2019.04.22	국민은행 외화 차입의 건	찬성	찬성	찬성	찬성	-	-
9	2019.04.29	중속법인 차입금에 대한 담보 제공의 건	찬성	찬성	찬성	찬성	-	-
10	2019.05.08	국민은행 외화 차입의 건	찬성	찬성	찬성	찬성	-	-
11	2019.05.08	한국산업은행 산업운영자금 대환의 건	찬성	찬성	찬성	찬성	-	-
12	2019.05.08	한국산업은행 기한부수입신용장개설(한도) 기한 연장의 건	찬성	찬성	찬성	찬성	-	-
13	2019.05.10	하나은행 포괄여신한도 연장의 건	찬성	찬성	찬성	찬성	-	-
14	2019.05.10	국민은행 외화 차입의 건	찬성	찬성	찬성	찬성	-	-
15	2019.05.21	1. Harim USA 유상증자의 건	찬성	-	찬성	찬성	찬성	찬성
		2. PT.FFI 지급보증의 건	찬성	-	찬성	찬성	찬성	찬성
16	2019.06.03	준법지원인 선임의 건	찬성	-	찬성	찬성	찬성	찬성
17	2019.06.05	신한은행 외화차입 연장의 건	찬성	찬성	찬성	찬성	-	-
18	2019.07.01	국민은행 외화차입의 건(외화한도대출)	찬성	찬성	찬성	찬성	-	-
19	2019.07.01	국민은행 외화차입의 건(정기예금 담보)	찬성	찬성	찬성	찬성	-	-
20	2019.08.01	1. 국민은행 외화차입의 건(개별)	찬성	찬성	찬성	찬성	-	-
		2. 국민은행 외화차입의 건(한도)	찬성	찬성	찬성	찬성	-	-
21	2019.09.03	1. 중국광대은행 운전자금 차입의 건	찬성	찬성	찬성	찬성	-	-
		2. 국민은행 신규 외화차입의 건(한도)	찬성	찬성	찬성	찬성	-	-
22	2019.09.23	1. 설천농장 인수의 건	찬성	-	찬성	찬성	찬성	찬성
		2. 준법지원인 선임의 건	찬성	-	찬성	찬성	찬성	찬성
		3. 준법통제기준 제정의 건	찬성	-	찬성	찬성	찬성	찬성
		4. 대여금 이관의 건	찬성	-	찬성	찬성	찬성	찬성
		5. 중국은행 신규 금융거래 약정의 건	찬성	-	찬성	찬성	찬성	찬성

(3) 이사회내의 위원회

(가) 이사회내의 위원회 구성현황

위원회명	구성	소속 이사명	설치목적 및 권한사항	비고
내부거래위원회	사외이사 3명	이해신, 정중원, 노상섭	하단 기재내용 참조	-

*감사위원회와 사외이사후보추천위원회는 기업공시서식 작성기준에 따라 제외하였습니다.

□ 내부거래위원회

- 설치목적 : 공정거래 자율준수 체제 구축을 통해 회사 경영의 투명성을 제고하기 위함
- 권한사항
 - o 내부거래 보고 청취권
계열사와의 내부거래 현황에 대해 보고받을 수 있음
 - o 내부거래 직권조사 명령권
 - o 내부거래 시정조치 건의권

(나) 이사회내 위원회 활동내역

위원회명	구성원	활동내역		
		개최일자	의안내용	가결여부
내부거래위원회	이해신 김영모 정혁진	2019.01.16	순우리 한우 브랜드 상표권 양도의 건	가결
내부거래위원회	이해신 김영모 정혁진	2019.01.16	(주)산과들에프앤씨 선물세트 제작 및 육가공 제품 구매의 건	가결
내부거래위원회	이해신 김영모 정혁진	2019.01.16	해외자회사 대여금 지급의 건	가결
내부거래위원회	이해신 김영모 정혁진	2019.02.11	2019년 특수관계자 거래에 대한 심의 건	가결
내부거래위원회	이해신 정중원 노상섭	2019.03.27	대성축산영농조합법인 임신통 군사방 사육환경 개선 방안 연구의 건	가결
내부거래위원회	이해신 정중원 노상섭	2019.05.08	농업회사법인 피그앤그린 거래계약 진행의 건	가결
내부거래위원회	이해신 정중원 노상섭	2019.05.08	해외 현지법인 차입금에 대한 연대보증의 건	가결

내부거래위원회	이해신 정중원 노상섭	2019.05.08	NS홈쇼핑 거래계약 진행의 건	가결
내부거래위원회	이해신 정중원 노상섭	2019.06.05	산과들에프앤씨 기계설비 판매의 건	가결
내부거래위원회	이해신 정중원 노상섭	2019.06.05	제일사료 옥수수 대여의 건	가결
내부거래위원회	이해신 정중원 노상섭	2019.06.05	선진 임대차 계약의 건	가결
내부거래위원회	이해신 정중원 노상섭	2019.06.05	선진브릿지랩 임대차 계약의 건	가결
내부거래위원회	이해신 정중원 노상섭	2019.06.24	제일사료 옥수수 대여의 건	가결
내부거래위원회	이해신 정중원 노상섭	2019.07.01	제일사료 옥수수 대여의 건	가결
내부거래위원회	이해신 정중원 노상섭	2019.08.02	골프회원권 매도의 건(계열사 임원)	가결
내부거래위원회	이해신 정중원 노상섭	2019.08.02	팜스코푸드 제품 매입의 건	가결
내부거래위원회	이해신 정중원 노상섭	2019.08.02	팬오션 옥수수 구매의 건	가결
내부거래위원회	이해신 정중원 노상섭	2019.08.16	제일사료 옥수수 대여의 건	가결
내부거래위원회	이해신 정중원 노상섭	2019.08.16	하림 소맥 임차의 건	가결
내부거래위원회	이해신 정중원 노상섭	2019.08.16	글라이드 펫푸드 신규거래의 건	가결
내부거래위원회	이해신 정중원 노상섭	2019.08.16	팬오션 팜박 구매의 건	가결
내부거래위원회	이해신 정중원 노상섭	2019.09.03	팬오션 옥수수 구매의 건	가결

내부거래위원회	이해신 정중원 노상섭	2019.09.03	선진 루핀씨드 임차의 건	가결
내부거래위원회	이해신 정중원 노상섭	2019.09.23	해외계열사 지급보증의 건	가결

(4) 이사의 독립성

당사는 사외이사를 포함한 모든 이사의 독립성 강화를 위해 이사 선임시 주주총회 전 이사에 대한 모든 정보를 투명하게 공개하여 추천인, 최대주주와의 관계, 회사와의 거래 등에 대한 내역을 외부에 공시하고 있습니다. 이사 선임과 관련하여 주주총회에 의안을 제출하여 선임하고 있습니다. 이러한 절차에 따라 정기(임시)주주총회에서 선임된 이사는 다음과 같습니다.

직책명	성명	추천인	담당업무	회사와의 거래	최대주주 등과의 관계	임기	연임여부(회수)
대표이사	김홍국	이사회	경영총괄	-	본인	3년	연임(4회)
대표이사(이사회위원장)	정학상	이사회	경영총괄	-	-	3년	연임(4회)
사내이사	노경탁	이사회	사료사업 본부장	-	-	3년	-
사외이사	이해신	이사회	사외이사	-	-	3년	연임(1회)
사외이사	정중원	이사회	사외이사	-	-	3년	-
사외이사	노상섭	이사회	사외이사	-	-	3년	-

사외이사후보추천위원회 구성현황

위원회명	구성	소속 이사명	설치목적 및 권한사항	비고
사외이사후보추천위원회	이사 4명	사외이사 : 이해신(위원장), 정중원, 노상섭 사내이사 : 정학상	하단 기재내용 참조	-

□ 사외이사후보추천위원회 주요 기능

- 사외이사후보추천위원회는 회사의 사외이사 후보 추천을 위해 구성된 이사회 내 위원회입니다.
- 본 위원회는 사외이사 후보의 자질과 역량을 검토하여 주주총회에 추천할 사외이사 후보를 의결합니다.

사외이사후보추천위원회 활동내역

- 해당사항 없음.

사외이사 교육실시 현황

교육일자	교육실시주체	참석 사외이사	불참시 사유	주요 교육내용
2019년 08월 06일	경영품질팀	이해신, 정중원, 노상섭	해당사항 없음	이사회 활동 및 회사경영 관련 주요사항

2. 감사제도에 관한 사항

(1) 감사제도에 관한 사항

1. 감사위원회

당사는 2015년 3월 27일 주주총회를 통해 감사위원회를 별도로 설치하였으며, 보고서 작성 기준일 현재 감사위원회는 3인(이해신, 정중원, 노상섭)의 사외이사로 구성되어 있습니다. 동 위원회 위원 중 재무전문가는 이해신 위원장이며, 관련 법령의 경력 요건을 충족하고 있습니다. 이해신 위원장은 재무관리 석사학위와 세무회계 박사학위를 소지하고 있으며 호원대학교에서 조교수 이상(88년~11년) 재직하였습니다. 재임당시 경영학, 관리회계, 회계감사, 회계원리, 재무회계 등 다양한 회계, 재무 분야의 과목을 담당하였으며 산업경영연구소장(93년), 한국 경영교육학회 부회장(01년), 한국 국제 회계학회 부회장(02년), 대통령직 인수위원회 (국가 경쟁력강화특별위원회) 상임자문위원(08년) 등을 역임하였습니다.

(2) 감사위원회

가) 감사위원회의 선임배경, 회사와의 관계 등 주요 현황

성 명	주 요 경 력	회사와의 관계	최대주주 또는 주요주주와의 관계	선임일	비 고
이해신 (위원장)	전) 호원대학교 경영학부 교수	없음	없음	2015.03.27	(주)디티에스 감사
정중원	현) 법무법인 태평양 고문	없음	없음	2018.03.23	롯데손해보험(주) 감사위원
노상섭	현) 김앤장 법무법인 고문	없음	없음	2018.03.23	-

나) 감사위원회의 독립성

1) 회계감사

회계에 관한 장부와 관계서류를 열람하고 재무제표, 동 부속명세서의 검토 및 필요할 경우 실사, 입회, 조회 기타 적절한 감사절차를 적용하여 감사 가능

2) 업무에 관한 감사

이사회 및 기타 중요한 회의에 출석하고 필요시 이사로 부터의 영업에 관한 보고수취 및 중요한 업무에 관한 서류를 열람가능

3) 감사의 경영정보 접근을 아래와 같이 정관으로 보장하고 있습니다.

조 항	내 용
-----	-----

제43조(감사위원회의 직무 등)	①감사위원회는 이 회사의 회계와 업무를 감사한다. ②감사위원회는 필요하면 회의의 목적사항과 소집이유를 서면에 적어 이사(소집권자가 있는 경우에는 소집권자를 말한다. 이하 같다.)에게 제출하여 이사회 소집을 청구할 수 있다. ③제2항의 청구를 하였는데도 이사가 지체 없이 이사회를 소집하지 아니하면 그 청구한 감사위원회가 이사회를 소집할 수 있다. ④감사위원회는 회의의 목적사항과 소집의 이유를 기재한 서면을 이사회에 제출하여 임시총회의 소집을 청구할 수 있다. ⑤감사위원회는 그 직무를 수행하기 위하여 필요한 때에는 자회사에 대하여 영업의 보고를 요구할 수 있다. 이 경우 자회사가 지체 없이 보고를 하지 아니할 때 또는 그 보고의 내용을 확인할 필요가 있는 때에는 자회사의 업무와 재산상태를 조사할 수 있다. ⑥감사위원회는 "주식회사 등의 외부감사에 관한 법률"에 따라 감사인을 선정한다. ⑦감사위원회는 제1항 내지 제6항 외에 이사회가 위임한 사항을 처리한다. ⑧감사위원회 결의에 대하여 이사회는 재결의할 수 없다. ⑨감사위원회는 회사의 비용으로 전문가의 도움을 구할 수 있다.
-------------------	---

다) 감사위원회의 주요 활동내용

회차	개최일자	의안내용	가결여부	비고
1	2019-02-11	1. 제20기 재무제표 및 연결재무제표 승인의 건	가결	-
		2. 제20기 내부회계관리제도 운영실태 평가의 건	가결	-

감사위원회 교육실시 현황

교육일자	교육실시주체	참석 감사위원	불참시 사유	주요 교육내용
2019년 04월 26일	상장회사협의회	노상섭	-	1. 감사(감사위원) 관련 법규 해설 2. 회계관련 핵심 법규 해설 3. 감사(위원회)와 외부감사인 간의 효율적 커뮤니케이션 4. 내부감사 실시 및 문서화 실무

감사위원회 지원조직 현황

부서(팀)명	직원수(명)	직위(근속연수)	주요 활동내역
경영품질팀	3	- 부장 1명(21년 11개월) - 대리 1명(6년 6개월) - 사원 1명(1년 9개월)	- 의안설명서 제공 및 적정성 검토 - 기타 요청자료 검토

(3) 준법지원인 선임현황

가) 인적사항

성명	주요경력	비고
----	------	----

신수환	- 국민안전처(감찰관/사내변호사) - 미라콤 아이앤씨(사내변호사/컴플라이언스 총괄담당)	변호사
-----	---	-----

준법지원인 지원조직 현황

부서(팀)명	직원수(명)	직위(근속연수)	주요 활동내역
경영지원실 준법지원인	1	과장(0년 1개월)	- 컴플라이언스 프로그램 구축 및 운영 - 구성원 윤리경영 교육 - 공정거래 관련 교육 및 대응

3. 주주의 의결권 행사에 관한 사항

1. 주주의 의결권 행사에 관한 사항

(1) 집중투표제의 채택여부

당사는 사업보고서 제출일 현재 집중투표제를 채택하고 있지 않음.

(2) 서면투표제 또는 전자투표제의 채택여부

당사는 제16기 주주총회부터 한국예탁결제원 전자투표시스템을 도입했습니다.

(3) 소수주주권의 행사여부

행사자	소수주주권	행사 사유	진행 경과	비 고
		"행사한 내용 없음"		

VII. 주주에 관한 사항

최대주주 및 특수관계인의 주식소유 현황

(기준일 : 2019년 09월 30일)

(단위 : 주, %)

성명	관계	주식의 종류	소유주식수 및 지분율				비고
			기 초		기 말		
			주식수	지분율	주식수	지분율	
(주)하림지주	본인	보통주	20,692,662	56.34	20,692,662	56.34	-
김홍국	임원	보통주	71,017	0.19	71,017	0.19	-
정학상	임원	보통주	5	0.00	5	0.00	-
변상천	임원	보통주	2,500	0.01	1,100	0.00	-
박성우	임원	보통주	4,976	0.01	0	0.00	-
김영만	임원	보통주	1,400	0.00	1,400	0.01	-
권지은	임원	보통주	3,030	0.01	3,030	0.01	-
정진효	임원	보통주	1,722	0.01	0	0.00	-
계		보통주	20,777,312	56.57	20,769,214	56.55	-
		우선주	-	-	-	-	-

*박성우님은 2019년 3월 15일 기준으로 특수관계인에서 제외되었습니다.

최대주주의 주요경력 및 개요

(1) 최대주주(법인 또는 단체)의 기본정보

명칭	출자자수 (명)	대표이사 (대표조합원)		업무집행자 (업무집행조합원)		최대주주 (최대출자자)	
		성명	지분(%)	성명	지분(%)	성명	지분(%)
(주)하림지주	18,845	김홍국	22.6	-	-	김홍국	22.6
		-	-	-	-	-	-

법인 또는 단체의 대표이사, 업무집행자, 최대주주의 변동내역

변동일	대표이사 (대표조합원)		업무집행자 (업무집행조합원)		최대주주 (최대출자자)	
	성명	지분(%)	성명	지분(%)	성명	지분(%)
2016년 03월 30일	김홍국	8.3	-	-	김홍국	8.3
2016년 11월 10일	민동기	0.0	-	-	김홍국	8.3
2016년 12월 13일	민동기	0.0	-	-	김홍국	41.8
2017년 06월 23일	민동기	0.0	-	-	김홍국	29.7

2018년 07월 02일	김흥국	22.6	-	-	김흥국	22.6
---------------	-----	------	---	---	-----	------

(2) 최대주주(법인 또는 단체)의 최근 결산기 재무현황

(단위 : 백만원)

구 분	
법인 또는 단체의 명칭	(주)하림지주
자산총계	8,113,420
부채총계	4,816,643
자본총계	3,296,777
매출액	7,357,069
영업이익	354,949
당기순이익	194,338

*연결재무제표 기준(2018.12.31)

(3) 사업현황 등 회사 경영 안정성에 영향을 미칠 수 있는 주요 내용

(단위 : 주, %)

성명 (명칭)	생년월일 또는 사업자등록번호 등	주식등의 종류	주식등의 수	계약 상대방	계약의 종류	계약체결 (변경)일	계약 기간	비율	비고
주식회사 하림지주	306-81-03054	의결권있는 주식	1,200,000	농협은행	주식담보대출	2018.10.29	2019.10.29	3.27	팜스코 주식
주식회사 하림지주	306-81-03054	의결권있는 주식	5,455,180	한국산업은행	주식담보대출	2018.11.30	2019.11.30	14.86	팜스코 주식
주식회사 하림지주	306-81-03054	의결권있는 주식	2,400,000	한국증권금융	주식담보대출	2019.09.09	2020.09.09	6.53	팜스코 주식
합계(주식등의 수)			9,055,180	합계(비율)				24.65	-

최대주주의 최대주주(법인 또는 단체)의 개요

- 해당사항 없음

최대주주 변동내역

(기준일 : 2019년 09월 30일)

(단위 : 주, %)

변동일	최대주주명	소유주식수	지분율	변동원인	비고
2008년 10월 10일	농수산홍쇼핑외	20,692,662	67.76	대상홀딩스에서 농수산홍쇼핑으로 최대주주변경	-
2011년 02월 28일	(주)농수산홀딩스외	26,427,186	83.48	농수산홍쇼핑에서 (주)농수산홀딩스로 최대주주변경	-
2012년 10월 15일	(주)농수산홀딩스외	20,763,679	56.53	보고의무면제로 인한 자사주 제외	-
2012년 12월 31일	제일홀딩스(주)외	20,763,679	56.34	(주)농수산홀딩스와 제일홀딩스(주)의 합병	-
2018년 07월 02일	(주)하림지주외	20,763,679	56.34	(주)제일홀딩스와 (주)하림홀딩스의 합병	-

주식 소유현황

(기준일 : 2019년 09월 30일)

(단위 : 주)

구분	주주명	소유주식수	지분율	비고
5% 이상 주주	(주)하림지주	20,692,662	56.34	-
	국민연금공단	2,522,109	6.87	-
	신영자산운용	1,958,505	5.33	-
	국민은행	2,007,237	5.47	-
우리사주조합		-	-	-

* 위 주식소유 현황은 2018.12.31 주주명부상 실명번호를 기준으로 취합한 자료입니다.

* 국민연금공단은 2019.07.03 주식등의대량보유상황보고서에 따른 자료입니다.

* 신영자산운용은 2019.10.01 주식등의대량보유상황보고서에 따른 자료입니다.

소액주주현황

(기준일 : 2018년 12월 31일)

(단위 : 주)

구분	주주		보유주식		비고
	주주수	비율	주식수	비율	
소액주주	6,594	99.88%	8,698,116	23.68%	-

◎ 주식사무

정관상 신주인수권의 내용	<p>제10조[신주인수권]</p> <p>①이 회사의 주주는 신주발행에 있어서 그가 소유한 주식수에 비례하여 신주의 배정을 받을 권리를 가진다.</p> <p>②제1항의 규정에 불구하고 다음 각호의 경우에는 주주외의 자에게 이사회 결의로 신주를 배정할 수 있다.</p> <ol style="list-style-type: none"> 1. 액면총액이 일백억원을 초과하지 않는 범위내에서 신주를 모집하거나 모집을 위하여 인수인에게 인수하게 하는 경우 2. 액면총액이 일백억원을 초과하지 않는 범위내에서 일반공모의 방식으로 신주를 발행하는 경우 3. 자본시장과 금융투자업에 관한 법률 제165조의 7의 규정에 의하여 우리사주 조합원에게 신주를 발행하는 경우 4. 상법 제340조의 2 및 제542조의 3의 규정에 의하여 주식매수선택권의 행사로 인하여 신주를 발행하는 경우 5. 액면총액이 일백억원을 초과하지 않는 범위내에서 자본시장과 금융투자업에 관한 법률 제165조의 16에 의하여 주식예탁증서(DR) 발행에 따라 신주를 발행하는 경우 6. 액면총액이 일백억원을 초과하지 않는 범위내에서 회사가 경영상 필요로 외국인투자 촉진법에 의한 외국인투자를 위하여 신주를 발행하는 경우 7. 액면 총액이 일백억원을 초과하지 않는 범위내에서 긴급한 자금의 조달을 위하여 국내외 금융기관 또는 기관투자자에게 신주를 발행하는 경우 8. 액면 총액이 일백억원을 초과하지 않는 범위내에서 사업상 중요한 기술 도입, 연구개발, 생산, 판매, 자본제휴를 위하여 그 상대방에게 신주를 발행하는 경우 9. 국내외 금융기관의 차입금을 출자전환하기 위하여 국내외 금융기관에게 신주를 발행하는 경우
---------------	---

	③제2항 각호의 어느 하나의 방식에 의해 신주를 발행할 경우에는 발행할 주식의 종류와 수 및 발행가격 등은 이사회에 결의로 정한다. ④주주가 신주인수권을 포기 또는 상실하거나 신주배정에서 단주가 발생하는 경우에 그 처리 방법은 이사회에 결의로 정한다.		
결산일	12월 31일	정기주주총회	매 사업연도 종료후 3개월 이내
주주명부폐쇄시기	매년 1월1일 ~ 1월 10일		
주권의 종류	「주식·사채 등의 전자등록에 관한 법률」에 따라 주권 및 신주인수권증서에 표시되어야 할 권리가 의무적으로 전자등록됨에 따라 ‘주권의 종류’를 기재하지 않음.		
명의개서대리인	하나은행 증권대행부		
주주의 특전	없음	공고게재신문	한국경제신문

◎ 최근 6개월 간의 주가 및 주식 거래실적

가) 국내증권시장

(단위 :원, 천주)							
종류		04월	05월	06월	07월	08월	09월
보통주	최고	9,750	8,370	6,840	6,130	5,090	6,340
	최저	7,920	6,730	6,090	4,900	4,375	4,605
월간거래량		7,994	4,283	3,594	2,316	1,861	23,736

VIII. 임원 및 직원 등에 관한 사항

1. 임원 및 직원의 현황

임원 현황

(기준일 : 2019년 09월 30일)

(단위 : 주)

성명	성별	출생년월	직위	등기임원 여부	상근 여부	담당 업무	주요경력	소유주식수		최대주주와의 관계	재직기간	임기 만료일
								의결권 있는 주식	의결권 없는 주식			
김홍국	남	1957.06	회장	등기임원	상근	대표이사	-현 하림 그룹 회장 -현 팜스코 대표이사	71,017	-	본인	2008.10.10 ~	2020.03.24
정학상	남	1952.03	사장	등기임원	상근	대표이사	-전 (주)애그리브랜드 퓨리나코리아/(주)카일코리아 통합시장 -현 팜스코 대표이사	5	-	-	2009.10.19 ~	2021.03.23
노경락	남	1964.11	상무	등기임원	상근	사료사업 본부장	서울대 축산학과 졸업	-	-	-	1964.11.11 ~	2021.03.23
노상섭	남	1968.02	사외이사	등기임원	비상근	사외이사	서울대학교 행정대학원 현 김앤장 법무법인 고문	-	-	-	2018.03.23 ~	2021.03.23
정종현	남	1956.02	사외이사	등기임원	비상근	사외이사	서울시립대 행정법학박사 현 법무법인 태평양 고문	-	-	-	2018.03.23 ~	2021.03.23
이해신	남	1943.03	사외이사	등기임원	비상근	사외이사	-한남대학교대학원 경영학과 졸업 -전 호원대학교 경영학부 교수	-	-	-	2015.03.27 ~	2021.03.23
안윤석	남	1951.06	전무	미등기임원	상근	사료생산본부장	서울대 축산학과 졸업	4,300	-	-	-	-
이종하	남	1959.07	전무	미등기임원	상근	축산과학 연구소장	충청고등학교 졸업 서울대 축산학과 졸업	-	-	-	-	-
신명상	남	1953.04	상무	미등기임원	상근	R&D센터장	건국대 축산공학과 졸업 건국대학원 석사졸업	-	-	-	-	-
이운선	남	1964.08	이사	미등기임원	상근	축산과학연구소	영남대 축산학과 졸업	-	-	-	-	-
홍권식	남	1963.04	이사	미등기임원	상근	고객경영지원 본부장	중앙대 경영학과 졸업	-	-	-	-	-
정호중	남	1966.11	이사	미등기임원	상근	경영지원실장	전남대학교 법학과 졸업	-	-	-	-	-
김승구	남	1965.02	이사	미등기임원	상근	S1사업본부장	중앙대학교 축산학과 졸업	-	-	-	-	-
신호령	남	1966.09	이사	미등기임원	상근	신선식품사업 본부장	성균관대학교 경영학 졸업	-	-	-	-	-
박정수	남	1967.03	이사보	미등기임원	상근	마케팅실장	건국대학교 축산학과 졸업	4,408	-	-	-	-
이정구	남	1969.03	이사보	미등기임원	상근	재무경영정보실 장	목원대 경영학과 졸업	-	-	-	-	-
김남국	남	1967.06	이사보	미등기임원	상근	S2사업본부장	고려대학교 축산학과 졸업	7	-	-	-	-
오종철	남	1970.10	이사보	미등기임원	상근	생산기획실장	조선대학교 전기과 졸업	1,100	-	-	-	-
유종대	남	1970.02	이사보	미등기임원	상근	S4사업본부장	충북대학교 경영학과 졸업	-	-	-	-	-
박성우	남	1967.11	이사보	미등기임원	상근	시설기술지원실 장	아주대학교 기계공학 졸업	4,976	-	-	-	-

직원 현황

(기준일 : 2019년 09월 30일)

(단위 : 백만원)

사업부문	성별	직원 수	평균	연간급여	1인평균	비고
------	----	------	----	------	------	----

		기간의 정함이 없는 근로자		기간제 근로자		합 계	근속연수	총 액	급여액	
		전체	(단시간 근로자)	전체	(단시간 근로자)					
본사	남	38	-	-	-	38	9	1,882	50	-
본사	여	6	-	-	-	6	5	169	28	-
사료	남	237	-	-	-	237	12	11,325	48	-
사료	여	31	-	-	-	31	8	870	28	-
계열	남	6	-	-	-	6	16	212	35	-
계열	여	-	-	1	-	1	16	12	12	-
신선식품	남	69	-	2	-	71	13	2,960	42	-
신선식품	여	14	-	1	-	15	8	414	28	-
합 계		401	-	4	-	405	11	17,844	44	-

미등기임원 보수 현황

(기준일 : 2019년 09월 30일)

(단위 : 백만원)

구 분	인원수	연간급여 총액	1인평균 급여액	비고
미등기임원	14	1,236	88	-

*미등기임원 인원수는 보고서 기준일이며 연간급여 총액은 3분기 급여 총액입니다.

2. 임원의 보수 등

<이사·감사 전체의 보수현황>

1. 주주총회 승인금액

(단위 : 백만원)

구 분	인원수	주주총회 승인금액	비고
21기 이사보수한도액	6	2,000	-

2. 보수지급금액

2-1. 이사·감사 전체

(단위 : 백만원)

인원수	보수총액	1인당 평균보수액	비고
6	537	90	-

2-2. 유형별

(단위 : 백만원)

구분	인원수	보수총액	1인당 평균보수액	비고
등기이사 (사외이사, 감사위원회 위원 제외)	3	483	161	-
사외이사 (감사위원회 위원 제외)	3	-	-	사외이사 전원 감사위원회로 구성
감사위원회 위원	3	54	18	-
감사	-	-	-	-

※ 인원수는 2019년 09월 30일 현재 기준임

※ 사외이사는 전원 감사위원회로 구성되어 있기 때문에 보수총액에서 제외함

※ 1인당 평균보수액은 보수총액을 2019년 09월 30일 기준 인원수로 나누어 계산함

<이사·감사의 개인별 보수현황>

1. 개인별 보수지급금액

-해당사항 없음

2. 산정기준 및 방법

-해당사항 없음

IX. 계열회사 등에 관한 사항

1. 계열회사의 현황

(1) 기업집단의 명칭 : 하림

당사는 독점규제 및 공정거래에 관한 법률 제2조2.3 및 동법 시행령 제3조에 의거 2019년 9월말 현재 당사를 포함하여 국내에 53개, 해외 38개의 계열회사가 있습니다.

(2) 기업집단에 소속된 회사

- 사업구분 기준에 의한 계열회사

(2019. 09. 30 현재)

사업구분	구분	회사명	주요사업	법인수
지주회사	상장사	(주)하림지주	지주사	1
가금사업	상장사	(주)하림	식품(닭) 가공	1
	비상장사	(주)올품, (주)싱그린에프에스, 한강씨엠(주), 농업회사법인(주)주원산오리, 농업회사법인(유)에이치비씨	식품(닭,오리) 가공/사육	5
사료사업	비상장사	제일사료(주), (주)그린바이텍, (주)하림펫푸드	사료 가공/판매	3
양돈사업	상장사	(주)선진, (주)팜스코	양돈, 사료 가공/판매	2
	비상장사	(주)선진에프에스, (주)선진행, (주)청운농업회사법인, (주)팜스코푸드, (주)선진미트농업회사법인, 농업회사법인(주)선진한마을, 농업회사법인(주)봉산지피, 농업회사법인(주)봉화, 농업회사법인(주)봉화제네텍스, 농업회사법인(주)팜스코바이오인티, 농업회사법인(주)포크랜드, 농업회사법인(주)팜엔코, 농업회사법인피그앤그린(주)	양돈 사육 및 가공	13
유통사업	상장사	(주)엔에스쇼핑	TV홈쇼핑	1
	비상장사	(주)경우, (주)글라이드, (주)디디에프엔비, (주)맥시칸, (주)선진팜, (주)하림유통, (주)참트레이딩, 농업회사법인(주)순우리한우	육계도소매 상품중개 한우유통	8
해운사업	상장사	팬오션(주)	화물운송	1
	비상장사	(주)포스에스엠	선박관리	1
기타 특화사업	비상장사	(주)선진브릿지랩, (주)하림애니멀클리닉, (주)에코캐피탈, (주)동림건설, (주)엔에스홈쇼핑미디어센터, 한국썬벤티(주), (주)엔디, (주)엔바이콘, (주)하림산업, (주)하림식품, (주)에이치에스푸드, (주)하림엠에스, 한국인베스트먼트(주), (주)애그리로보텍, 농업회사법인(주)익산, 농업회사법인(주)늘푸른, (주)에버미라클	수의업 금융/리스 동물약품제조 부동산개발 건강식품제조	17
해외법인	비상장사	Sunjin Philippines Corporation, Sunjin Vina Co.,Ltd, Sunjin Farmsco Co.,Ltd, Sunjin Feed Company, Sunjin Vina Mekong Co.,Ltd, Sujin F&F Co.,Ltd, Sunjin(Chengdu) Feed Co.,Ltd, Tieling Sunjin Co., Ltd, Qingdao Sunjin Feed Co., Ltd, Sunjin livestock Co.,Ltd, Sunjin(Tieling) Livestock Farming.Ltd, Sunjin Myanmar Co., Ltd, Sunjin India Feeds Private Limited, Sunjin farm Solutions Corporation, Sunjin Philippines Holdings corporation, Harim(Sushou) Feed Co.,Ltd, Harim(Liaocheng) Feedmill Co.,Ltd, PT. Harim Farmsco	사료가공, 식품(닭) 사육/가공/판매	25

	Indonesia, PT. Farmsco Feed Indonesia, PT. Cahaya Technology Unggas, NS International China, Harim USA, Ltd, Allen Harim Foods,Llc., Harim Millsboro,Llc., Singgreen Vina Co.,Ltd.		
	Pan Ocean (America),Inc, Pan Ocean Japan Corporation, Pan Logix Co.,Ltd, Pan Ocean Container(Japan) Co.,Ltd, Pan Ocean (China) Co.,Ltd, Pan Ocean-Sinotrans Logistics Co.,Ltd, Wide Sea Logistics Co.,Ltd, Pan Ocean Singapore Bulk Carrier Pte. Ltd, Pan Ocean Brasil Apoio Maritimo Ltda, Pan Ocean International Logistics Co.,Ltd, CSTX AGRICOLA PARTICIPACOES LTDA, STX Pan Ocean (U.K.) Co., Ltd, STX Pan Ocean (HongKong) Co., Ltd	화물운송	13

※ 대성축산영농조합법인은 상법상 회사에 해당되지 아니하여, '독점규제 및 공정거래에 관한 법률'상 기업집단에 포함되지 않음

(3) 해당 기업집단의 명칭 및 소속 회사의 명칭

구분	회사명	주요업종	사업자등록번호
1	(주)경우	상품중개업	229-81-02781
2	(주)그린바이텍	동물용 사료 및 조제식품 제조업	403-81-17897
3	(주)클라이드	도매 및 상품중개업	404-87-01406
4	(주)동림건설	비주거용 건물건설업	403-81-43532
5	(주)디디에프엔비	상품중개업	264-81-34189
6	(주)맥시칸	상품중개업	515-81-02678
7	(주)선진	동물용 사료 및 조제식품 제조업	126-86-36352
8	(주)선진미트농업회사법인	신선 식품 및 단순 가공 식품 도매업	125-81-81126
9	(주)선진브릿지랩	의약품, 의료용품 및 화장품 도매업	126-81-45593
10	(주)선진에프에스	가공식품 도매업	126-81-85708
11	(주)선진팜	식료품 소매업	117-88-00494
12	(주)선진햄	육류가공 및 저장처리업	135-81-27696
13	(주)싱그린에프에스	육류 가공 및 저장처리업	403-81-28657
14	(주)애그리로보텍	산업용 기계 및 장비 도매업	128-86-40279
15	(주)에버마라클	건강 기능식품 제조업	402-81-45615
16	(주)에이치에스푸드	곡물 가공품 제조업	321-86-00333
17	(주)에코캐피탈	여신금융업	211-88-44421
18	(주)엔디	신문,잡지 및 정기간행물 출판업	107-87-05350
19	(주)엔바이콘	한식 음식점업	188-81-00347
20	(주)엔에스쇼핑	통신판매업	117-81-33642
21	(주)엔에스홀쇼핑미디어센터	영화, 비디오물 및 방송프로그램 제작업	117-81-65580
22	(주)올품	육류 가공 및 저장처리업	129-81-27425
23	(주)참트레이딩	상품종합도매업	211-88-40110
24	(주)청운농업회사법인	양돈업	221-81-30089

25	(주)팜스코	동물용사료 및 조제식품 제조업	129-81-30202
26	(주)팜스코푸드	육류 가공 및 저장처리업	317-81-37928
27	(주)포스에스엠	그 외 기타 운송관련 서비스업	736-88-00179
28	(주)하림	육류 가공 및 저장 처리업	403-81-61113
29	(주)하림산업	부동산 개발 및 공급업	129-86-71998
30	(주)하림식품	조미료 및 식품 첨가물 제조업	403-81-75408
31	(주)하림애니멀클리닉	수의업	403-81-59505
32	(주)하림엠에스	도매 및 상품중개업	211-88-89578
33	(주)하림유통	상품중개업	403-81-61092
34	(주)하림지주	그 외 기타 금융업	306-81-03054
35	(주)하림펫푸드	동물용 사료 및 조제식품 제조업	240-81-00698
36	농업회사법인(유)에이치비씨	가금류 및 조류 사육업	403-81-46636
37	농업회사법인(주)늘푸른	산업용 농·축산물 및 동·식물 도매업	403-81-76504
38	농업회사법인(주)봉산지피	양돈업	416-81-99589
39	농업회사법인(주)봉화	소 사육업	126-86-22218
40	농업회사법인(주)봉화제네틱스	양돈업	512-81-20599
41	농업회사법인(주)선진한마을	양돈업	126-81-36487
42	농업회사법인(주)순우리한우	신선 식품 및 단순 가공 식품 도매업	212-81-53870
43	농업회사법인(주)익산	곡물 및 기타 식량작물 재배업	403-81-12136
44	농업회사법인(주)주원산오리	육류 가공 및 저장처리업	305-81-53852
45	농업회사법인(주)팜스코바이오인티	양돈업	126-86-74040
46	농업회사법인(주)팜엔코	비료 및 질소 화합물 제조업	142-81-77966
47	농업회사법인(주)포크랜드	양돈업	515-81-24406
48	농업회사법인피그앤그린(주)	산업용 농·축산물 및 동·식물 도매업	305-86-08575
49	제일사료(주)	동물용 사료 및 조제식품 제조업	305-86-08366
50	팬오션(주)	외항 운송업	104-81-19101
51	한강씨엠(주)	육류가공 및 저장처리업	127-81-61937
52	한국썸뽀(주)	동물용 의약품 제조업	388-81-00836
53	한국인베스트먼트(주)	동물용 의약품 제조업	403-81-60128

(4) 주요 종속회사 현황

회사명	(주)하림지주 (지배기업)
팬오션(주)	54.7%
(주)엔에스쇼핑	40.7%
(주)선진	50.0%
(주)팜스코	56.3%
(주)하림	47.9%
제일사료(주)	88.1%

*주요 종속회사 : 최근사업연도말 별도(개별) 재무제표상 자산총액이 지배회사 별도(개별) 재무제표상 자산총액의 10% 이상이거나 750억원 이상인 회사

(5) 당사는 공정위에서 발표한 (2018.05.15 보도) 대기업 집단 소속회사에 지정되어 있습니다.

(6) 타회사 임원을 겸임하고 있는 이사 현황

성명	겸직현황
김홍국	(주)선진, (주)엔에스쇼핑, (주)하림, (주)하림지주, 제일사료(주), 팬오션(주)

타법인출자 현황

(기준일 : 2019년 09월 30일)

(단위 : 백만원, 주, %)

법인명	최초취득일자	출자 목적	최초취득금액	기초잔액			증가(감소)			기말잔액			최근사업연도 재무현황	
				수량	지분율	장부 가액	취득(처분)		평가 손익	수량	지분율	장부 가액	총자산	당기 순손익
							수량	금액						
(주)포크랜드 (비상장)	2009.08.27	지분투자	1,050	250,000	50.00%	-	-	-	-	250,000	50.00%	-	12,082	-282
대성축산 영농조합법인 (비상장)	2010.10.21	지분투자	4,268	27,760	51.45%	5,812	-	-	-	27,760	51.45%	5,812	43,054	-9
PT하림 팜스코인도네시아 (비상장)	2009.12.07	지분투자	355	30,999,000	99.99%	29,674	-	-	-	30,999,000	99.99%	29,674	38,797	-1,814
하림USA (비상장)	2011.08.23	지분투자	3,913	477,011	18.97%	6,350	249,624	5,633	-	726,635	18.97%	11,983	205,681	-39,753
(주)하이포크 (비상장)	2013.02.07	지분투자	1,000	300,000	100.00%	3,000	-300,000	-3,000	-	-	-	-	4,543	202
(주)팜스코 바이오인터 (비상장)	2014.02.03	지분투자	34,730	30,205,411	97.41%	144,326	-	-	-	30,205,411	97.41%	144,326	205,673	-6,408
농업회사법인 (주)팜엔코 (비상장)	2014.09.18	지분투자	860	180,000	90.00%	900	-	-	-	180,000	90.00%	900	2,178	31
팬오션America (비상장)	2015.12.11	지분투자	8,227	5,751	21.96%	4,469	-	-	-	5,751	21.96%	4,469	38,761	-5,929
(주)팜스코푸드 (비상장)	2017.02.13	지분투자	3,920	137,483	100.00%	1,396	300,000	3,000	-	437,483	100.00%	4,396	15,411	-818
합 계				62,582,416	-	195,927	249,624	5,633	-	62,832,040	-	201,560	566,180	-54,780

*2019년 2월 25일 (주)팜스코푸드와 (주)하이포크는 합병되었습니다.

*2019년 5월 29일 하림USA는 유상증자를 통하여 주식을 취득하였습니다.

* 최근사업연도재무현황은 2018년 기준입니다.

X. 이해관계자와의 거래내용

1. 대주주등에 대한 신용공여 등

가. 가지급금 및 대여금(유가증권 대여 포함) 내역

(단위 : 백만원)

관계	법인명	계정과목	변동내역				미수이자	비고
			기초	증가	감소	기말		
종속회사	농업회사법인(주)포크랜드	장기대여금	9,959	-	-	9,959	-	-
	대성축산영농조합법인	단기대여금	4,200	-	(4,000)	200	-	-
		장기대여금	15,366	-	(10,601)	4,765	-	-
	농업회사법인(주)팜엔코	장기대여금	900	-	(200)	700	-	-
	(주)팜스코푸드	장기대여금	11,051	4,101	-	15,152	-	-
	(유)엑셀로이과인알앤디센터	장기대여금	-	10,500	-	10,500	9	-
	PT. HARIM FARMSCO INDONESIA	장기대여금	12,034	896	-	12,930	1,045	-
	PT. FARMSCO FEED INDONESIA	장기대여금	13,417	10,609	-	24,026	1,344	-
PT. CAHAYA TECHNOLOGY UNGGAS	장기대여금	2,236	167	-	2,403	193	-	
합계			69,163	26,273	(14,801)	80,635	2,591	-

※ 해외법인에 대한 외화(달러화) 대여금의 경우, 환율변동에 따른 외화환산손익이 증감내역에 포함되어 있습니다.

나. 보증내역

(단위 : 백만원)

관계	법인명	변동내역				비고
		기초	증가	감소	기말	
종속회사	PT. FARMSCO FEED INDONESIA	39,145	10,433	(1,300)	48,278	\$4,018만
	PT. CAHAYA TECHNOLOGY UNGGAS	4,125	-	(307)	3,818	\$318만
합계		43,270	10,433	(1,607)	52,096	-

※ 해외법인에 대한 외화(달러화) 대여금의 경우, 환율변동에 따른 외화환산손익이 증감내역에 포함되어 있습니다.

※ 비고에 기재한 외화기준 금액은 2019년 3분기말 현재 보증 잔액입니다.

2. 대주주등과의 자산양수도 등

해당사항 없음

3. 대주주와의 영업거래

당사와 대주주와의 영업거래 중 거래금액 기준으로 최근 사업연도 매출액의 5/100이상에 해

당하는 거래이거나 1년 이상의 장기공급계약에 해당하는 거래는 없습니다.

XI. 그 밖에 투자자 보호를 위하여 필요한 사항

견질 또는 담보용 어음·수표 현황
- 해당사항 없음.

외국지주회사의 자회사 현황
- 해당사항 없음.

1. 주주총회의사록 요약

주총일자	안 건	결의내용	비 고
제19기 주주총회 (2019.03.21)	1. 제20기 별도 및 연결재무제표 승인의 건 2. 현금배당 지급의 건 3. 정관일부 변경의 건 4. 임원퇴직금 지급규정 변경의 건 5. 이사 보수한도 승인의 건	원안가결	-

2. 우발채무 등

가. 지급보증내역

(단위 : 백만원)

지급보증제공처	거래처	채무금액	채무보증금액			비고
			전기말	당분기말	증감	
에코캐피탈	사료거래처	32,274	23,879	41,956	18,077	-
하나은행	사료거래처	27,858	36,346	33,430	(2,916)	-
한국수출입은행	해외자회사	24,026	22,362	24,026	1,664	-
PT.BANK KEB HANA INDONESIA	해외자회사	28,070	20,908	28,070	7,162	-
합 계		112,228	103,495	127,482	23,987	-

【 전문가의 확인 】

1. 전문가의 확인

해당사항 없음.

2. 전문가와의 이해관계

해당사항 없음.