

제 19 기
영 업 보 고 서

(2017. 1. 1 ~ 2017. 12. 31)

영 업 보 고 서
감 사 보 고 서
재 무 제 표



목 차

I. 영업보고서

1. 회사의 개황	1
2. 영업의 경과 및 성과	4
3. 모회사, 자회사 및 기업결합 사항 등	5
4. 최근 2년간 영업실적 및 재산상태	6
5. 회사가 대처할 과제	7
6. 이사 및 감사 현황	7
7. 대주주 현황	7
8. 회사, 회사 및 자회사 또는 회사의 자회사의 타회사에 대한 출자현황	7
9. 주요채권자등	8
10. 결산기후에 생긴 중요한 사실	8
11. 기타 영업에 관한 중요한 사항	8

II. 감사보고서

1. 감사의 감사보고서	9
2. 외부감사인의 감사보고서	11

III. 재무제표

1. 재무상태표	12
2. 포괄손익계산서	16
3. 이익잉여금처분계산서	20
4. 연결재무상태표	21
5. 연결손익계산서	23

I. 영업 보고서

제19기 (2017년 1월 1일부터 2017년 12월 31일까지)

주식회사 팜스코

1. 회사의 개황

1) 회사의 목적

- 사료제조업
- 축산업
- 도축, 고기가공 및 저장처리업
- 도축업
- 축산관련서비스업
- 수의업
- 양식어업 및 어업관련서비스업
- 산업용 농축산물 및 산동물 도매업
- 부동산 임대업
- 작물 재배업
- 식품 운반업
- 음·식료품 및 담배도매업
- 음·식료품 제조업
- 냉장 및 냉동창고업
- 도로화물운송업
- 창고업
- 무역업
- 도매 및 소매업
- 숙박 및 음식점업
- 벤처관련사업
- 해외 자원개발업
- 부동산 개발업
- 산동물 중개업
- 기타 비료 및 질소화합물 제조업
- 기타 발전업
- 위 각항의 관련사업에 대한 투자 또는 일체의 부대사업

2) 중요한 사업의 내용

- 배합사료 제조 판매 및 도매
- 축산업, 도축, 고기가공 및 저장처리업

3) 종업원 현황

2017년 12월 31일 현재 (단위: 명)

구 분	사 무 직	생 산 직	계
남	243	91	334
녀	51	1	52
계	294	92	386

4) 공장 및 영업소 현황

공장 및 영업소의 명칭	중요사업내용 및 제품	소재지
중부영업본부/중부공장	배합사료의 생산 및 판매	경기도 안성시 미양면 계곡리 273-4
서부영업본부/서부공장	배합사료의 생산 및 판매	전북 정읍시 영파동 500-2
동부영업본부/제주공장	배합사료의 생산 및 판매	대구 수성구 신매동567-67 건영BD 8층 제주시 화북일동 2152-1
5개 하치장	배합사료의 판매	예산, 새말, 나주, 남원, 포천
음성공장	자영도축업 및 자영가금도살업	충북 음성군 삼성면 청룡리 575-1
3개농장	양돈, 육우, 인공수정, 동물약품	이천, 장수, 천평
7개지점	식육, 식육가공 및 사료 도소매	서울,인천,대전,전주,광주,대구,부산

5) 회사의 기구도표

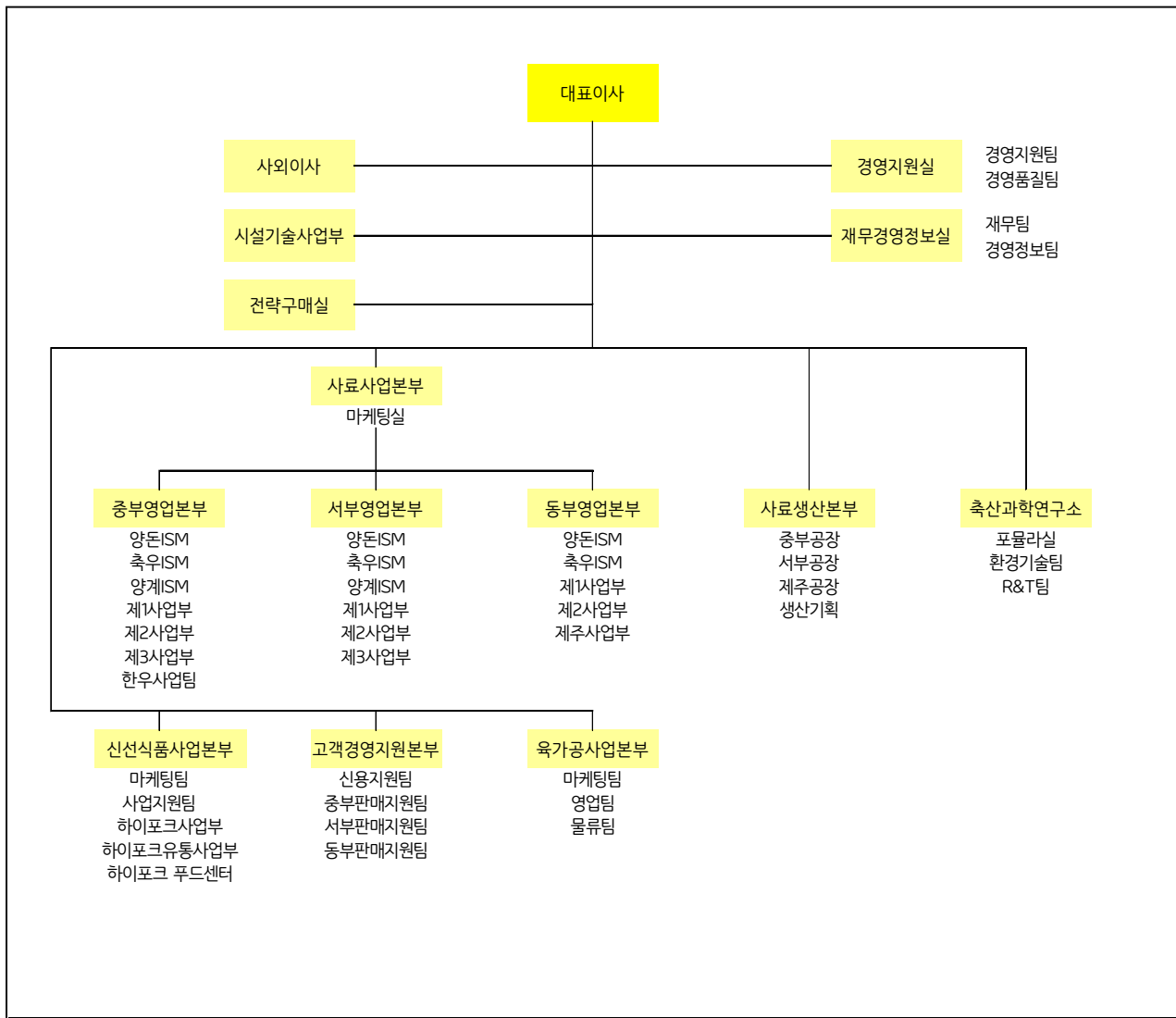

6) 주식에 관한 사항

① 발행한 주식의 종류와 수

(단위:천원)

주식의 종류	주식 수	금 액	구성비	비 고
기명식, 보통주	36,727,943주	18,363,972	100.00%	
계	36,727,943주	18,363,972	100.00%	

② 자본금 변동상황

(단위:천원)

년 월 일	주식의종류	주식 수	증자금액	증자후 자본금	비 고
1999.10. 1	보통주식	10,878,237주		5,439,118	납입자본
1999.10. 1	우선주식	1,121,763주		560,882	납입자본
2000.04.18	보통주식	6,000,000주	3,000,000	3,000,000	유상증자
2005.07.01	보통주식	13,657,800주		6,828,900	합병신주
2011.06.08	보통주식	5,070,143주	2,535,071	2,535,071	유상증자
계		36,727,943주	5,535,071	18,363,972	

③ 주식사무

결 산 일	12월 31일	정기주주총회 개최	매사업연도 종료후 3월이내
주주명부 폐쇄기간	매년 1월 1일부터 1월 10일까지		공 고 신 문
주 권 의 종 류	기명식 보통주식		한국경제신문
주식업무 대행기관	대리인의 명칭	주식회사 하나은행	
	사무취급장소	서울시 영등포구 여의도동 43-2 증권대행부	
주 주 에 대 한 특 전	없		음

7) 회사채에 관한 사항

차 입 처	발행일	만기일	총 발행금액	비 고
			"해당사항없음"	
합 계				

2. 영업의 경과 및 성과

1) 영업의 개황

1973년부터 배합사료사업을 운영해 온 당사는 선진 사양기술과 가축질병관리 System을 보급 하여 국내축산업을 발전시켜 왔습니다. 국내 최대규모의 중부공장을 필두로 서부공장을 가동하여 양계, 양돈 축우 등 양축사료는 물론, Petfood 등 특수사료에 이르기까지 전 축종의 사료를 생산·판매하고 있으며 오랜 계열노하우를 바탕으로 우수품질의 규격적합돈을 생산, 출하, 도축함으로써 국내산 신선 고품질 돈육제품 공급을 통한 건강한 식문화를 선도하여 왔습니다.

2008년 10월 01일 당사는 "글로벌 생산성 1위"라는 비전을 추구하는 축산 전문 기업인 하림 그룹에 인수되었습니다. 하림그룹은 1990년 회사 설립 이후 눈부신 발전과 성장을 거듭하면서 명실상부 국내 최고의 축산 전문 기업이 되었습니다.

사료사업부문은 안성, 정읍, 제주 3개공장을 가동, 축산물의 중간재인 양계용, 양돈용, 낙농용, 비육용 등의 일반사료에서부터 애완견용 등의 특수사료에 이르기까지 전 축종사료를 제조, 판매하고 있으며 양돈용 사료의 매출증대에 역량을 집중하고 있습니다. 당사는 매년 새로운 신제품시리즈를 출시 함으로써 기존의 성장 극대화 뿐만 아니라 돼지의 육량 및 육질개선을 통한 소비자 기호 충족, 출하성적 개선을 통한 농가 경쟁력 강화 및 수익성 개선에 크게 기여하고 있습니다. 또한 2013년 10월 제주공장의 준공이후 제주도 내에서의 사료생산과 왕성한 판매를 하고 있습니다.

계열화사업부문은 오랜 계열노하우를 바탕으로 우수품질의 종돈개량을 통한 육종개발과 선진 양돈기술 습득을 통하여 브랜드품질의 규격적합돈을 출하하고 있으며, 철저한 방역을 통한 질병예방 및 오염원 제거, 생산성 향상을 통한 원가 경쟁력을 확보하고 있습니다. 또한 국내 축산농가들에게 안정적인 수요를 창출하고 있으며 질병의 저항력, 성장성, 모든의 우수성 등이 입증되었습니다.

신선식품사업부문에서는 제품별, 유통형태별로 매출구조를 최적화하였으며 국내산 신선 고품질 돈육에 대한 소비자의 욕구에 맞는 제품 스펙개발 및 철저한 위생관리와 품질관리를 하고 있습니다.

또한, 육가공사업부문에서도 3%미만 날씬한 햄과 새우젓으로 맛을 낸 햄 등 웰빙시리즈를 출시하여 수익창출을 위한 제품개발에 적극적으로 투자하고 있습니다.

사료사업부문의 중부, 서부, 제주공장, 신선식품사업부문의 음성 도축장 및 가공장은 농림부 HACCP 인증을 받음으로써 HACCP 규정에 입각한 관리를 통해 품질 안전경영을 실현하였습니다.

국제경제의 불안정과 곡물가의 상승, 축산물 수입 확대 등으로 인한 어려운 경영환경 하에서도 당사는 지속적인 원가절감 활동과 차별화된 전략 및 영업정책, 생산프로세스의 합리화를 통해 경쟁력을 강화 하고, "고객 만족 경영"를 추구하여 모든 경영자원을 최적화하여 주주와 고객 여러분의 기대에 부응할 수 있도록 최선의 노력을 다하겠습니다.

2) 주요사업부문 또는 제품의 생산현황

(단위:톤,두,백만원)

주요제품별	생산현황	생산실적			
		수량		금액	
		제19(당)기	제18(전)기	제19(당)기	제18(전)기
양 계 사 료		271,043	294,712	80,441	94,021
양 돈 사 료		560,284	503,548	161,882	171,945
축 우 사 료		201,069	209,276	38,776	54,182
기 타 사 료		20,414	16,003	10,580	8,158
신선식품(돈육)(두)		203,194	258,867	111,785	142,413
가축(양돈)(두)		-	-	-	-
합 계				403,464	470,719

3) 주요사업부문 또는 제품의 판매현황

(단위:백만원)

사업부문	품목	매출액(19기)	매출액(18기)
배합사료	양계사료	105,703	116,962
	양돈사료	335,853	322,767
	축우사료	103,712	95,007
	기타사료	14,132	11,203
신선식품	제품	147,761	154,790
	상품	46,969	72,723
육가공	제품	148	793
	상품	4,142	3,351
계열화	가축	0	0
기타	임대외	287,505	187,035
총매출액		1,028,407	964,631
판매장려금		41,195	37,929
생물자산평가		(124)	7
매출액		987,088	926,709

3. 모회사, 자회사 및 기업결합 사항 등

1) 모회사 현황

(단위:백만원)

상 호	소재지	자본금	주요사업	소유주식수(주)	소유비율
제일홀딩스	서울시	7,072	비금융지주회사	보통 20,692,662	56.34%

2) 자회사 현황

(단위 : 불)

자 회 사		당사와의 관계	
상 호	자본금	소유비율	거래관계
		"해당사항 없음"	

3) 계열회사에 대한 임원 겸직상황

성 명	회사명 / 직책
김 홍 국	(주)하림/대표이사, (주)하림식품/대표이사, 하림홀딩스/대표이사 팬오션(주)/대표이사, (주)선진/사내이사, (주)에코캐피탈/사내이사 (주)엔에스쇼핑/사내이사, 농업회사법인(주)늘푸른/사내이사 농업회사법인(주)익산/대표이사, 제일사료(주)/사내이사, 대성축산영농조합법인/이사
권 천 년	PT. FARMSCO FEED INDONESIA/대표이사 PT. CAHAYA TECHNOLOGY UNGGAS/대표이사

4. 최근 2년간 영업실적 및 재산상태

1) 영업실적

(단위 : 원)

계 정 과 목	제 19 (당 기)	제 18 (당 기)	비고
I.매출액	987,088,647,853	926,709,383,975	
II.매출원가	857,278,682,288	792,764,666,466	
III.매출총이익	129,809,965,565	133,944,717,509	
IV.판매비	88,376,590,103	86,830,637,468	
V.관리비	10,257,377,439	8,956,093,834	
VI.영업이익	31,175,998,023	38,157,986,207	
VII.금융수익	23,806,696,247	22,108,264,255	
VIII.금융비용	7,931,016,053	16,141,940,972	
IX.기타영업외수익	440,147,200	559,033,341	
X.기타영업외비용	3,510,136,899	1,501,985,279	
XI.법인세비용차감전순이익	43,981,688,518	43,181,357,552	
XII.법인세비용	11,591,835,520	14,590,578,786	
XIII.당기순이익(손실)	32,389,852,998	28,590,778,766	
XIV.기타포괄이익(손실)	(1,172,913,338)	(2,493,630,070)	
XV.총포괄이익(손실)	31,216,939,660	26,097,148,696	

2) 재산상태

(단위 : 원)

계 정 과 목	제 19 (당 기)	제 18 (당 기)	비고
1. 유 동 자 산	330,092,197,810	310,451,444,879	
2. 비 유 동 자 산	330,991,659,781	318,111,903,525	
자 산 총 계	661,083,857,591	628,563,348,404	
1. 유 동 부 채	286,580,630,230	275,237,762,196	
2. 비 유 동 부 채	19,007,654,742	20,295,017,259	
부 채 총 계	305,588,284,972	295,532,779,455	
1. 자 본 금	18,363,971,500	18,363,971,500	
2. 자 본 잉 여 금	101,047,327,388	101,047,327,388	
3. 자 본 조 정	(6,175,216,458)	(1,022,709,668)	
4. 기타포괄손익누계액	(1,395,664,338)	494,652,701	
5. 이 익 잉 여 금	243,655,154,527	214,147,327,028	
자 본 합 계	355,495,572,619	333,030,568,949	
부 채 와 자 본 총 계	661,083,857,591	628,563,348,404	

5. 회사가 대처할 과제

영업의 개황 참조

6. 이사 및 감사 현황

구 분	성 명	직 위	담당업무 또는 주된직무	회사와의 거래관계	비 고
상 임	정 학 상	사내이사	대표이사	해당없음	
상 임	김 홍 국	사내이사	대표이사	특수관계인	
상 임	권 천 년	사내이사	-	특수관계인	
비상임	김 영 모	사외이사	-	해당없음	
비상임	정 혁 진	사외이사	-	해당없음	
비상임	이 해 신	사외이사	-	해당없음	

7. 대주주 현황 (1%이상 보유주주)

주 주 명	주식종류	소유주식수	소유비율	회사와의 거래관계	비 고
제일홀딩스	보통주식	20,692,662	56.34%	해당사항없음	
자기주식	보통주식	1,127,712	3.07%	"	
하나은행(한국밸류자산운용)	보통주식	1,810,000	4.93%	"	
국민은행(신영투신)	보통주식	1,066,571	2.90%	"	
신영장기투자4호	보통주식	589,101	1.60%	"	
박평원	보통주식	550,981	1.50%	"	
쿼드중소형주4호	보통주식	530,870	1.45%	"	
삼성중소형주8호	보통주식	500,602	1.36%	"	
삼성장기투자10호	보통주식	457,394	1.25%	"	
합 계		27,325,893	74.40%		

8. 회사,회사 및 자회사 또는 회사의 자회사의 타회사에 대한 출자현황

타회사명칭	투자 및 출자회사 (당사 또는 자회사)	다른 회사에 출자한		당사에 출자한 타회사의	
		소유주식수	소유비율	소유주식수	소유비율
(주)사료회관	당 사	1,000주	2.35%		
Harim USA Ltd.	당 사	477,011주	18.97%		
PAN OCEAN(AMERICA), INC	당 사	5,751주	21.96%		
여주컨트리클럽	당 사	1주	0.02%		
PT.HARIM FARMSCO INDONESIA	당 사	30,999,000주	99.99%		
농업회사법인(주)포크랜드	당 사	250,000주	50.00%		
(주)하이포크	당 사	300,000주	100.00%		
대성축산영농조합법인	당 사	27,760주	51.45%		
농업회사법인(주)팜스코인티	당 사	17,498,362주	95.61%		
	대성축산영농조합법인	802,185주	4.38%		
농업회사법인(주)팜엔코	당 사	180,000주	90.00%		
	대성축산영농조합법인	20,000주	10.00%		
(주)봉화제네틱스	대성축산영농조합법인	20,000주	100.00%		
농업회사법인(주)선진한마을	대성축산영농조합법인	20,000주	10.00%		
(주)제일중축농업회사법인	대성축산영농조합법인	159,000주	10.00%		
(주)순우리한우	대성축산영농조합법인	24,000주	8.66%		
(주)보람농업회사법인	대성축산영농조합법인	32주	0.03%		
(주)유전자원농업회사법인	대성축산영농조합법인	3,779주	1.63%		
(주)주원산오리	대성축산영농조합법인	56,298주	5.00%		
향촌개발(주)	대성축산영농조합법인	23,760주	12.00%		
제일홀딩스	당 사			20,692,662주	56.34%

9. 주요채권자 등

(단위:천원)

채 권 자 명	채 권 액	소유주식수	소유비율	비 고
농협은행	17,430,178	-	-	
국민은행	18,205,170	-	-	
대구은행	5,407,537	-	-	
수협은행	18,692,217	-	-	
전북은행	334,644	-	-	
우리은행	29,944,686	-	-	
하나은행	12,266,303	-	-	
산업은행	52,696,574	-	-	
한국수출입은행	10,714,000	-	-	
중국광대은행	25,000,000	-	-	
합계	190,691,309			

10. 결산기후에 생긴 중요한 사실

해당사항 없음

11. 기타 영업에 관한 중요한 사항

해당사항 없음

Ⅱ. 감사 보고서

1. 감사의 감사보고서

주식회사 팜스코의 감사위원회는 2017년 1월 1일부터 2017년 12월 31일까지 제19기 사업년도의 회계 및 업무에 대한 감사실시 결과를 다음과 같이 보고합니다.

1) 감사방법의 개요

① 회계에 관한 감사

회계감사를 위하여 회계에 관한 장부와 관계서류를 열람하고 재무제표 및 동 부속명세서에 대하여도 면밀히 검토하였습니다. 감사를 실시함에 있어서 필요하다고 인정되는 경우 대조, 실사, 입회, 조회 기타 적절한 감사절차를 적용하여 조사하였습니다.

② 업무에 관한 감사

업무감사를 위하여 이사회 및 기타 중요한 회의에 출석하고 필요하다고 인정되는 경우 이사로부터 영업에 관한 보고를 받았으며 중요한 업무에 관한 서류를 열람하고 그 내용을 면밀히 검토하는 등 적절한 방법을 사용하여 조사하였습니다.

2) 회계장부의 기재에 관한 사항

회계장부에는 기재의 누락 또는 부실기재가 없으며 재무상태표와 포괄손익계산서의 기재도 회계장부의 기재와 합치되고 있습니다.

3) 재무상태표 및 포괄손익계산서의 표시에 관한 사항

재무상태표와 포괄손익계산서는 법령 및 정관에 따라 회사의 재산 및 손익상태를 정확하게 표시하고 있습니다.

4) 영업보고서에 관한 사항

영업보고서는 법령 및 정관에 따라 회사의 상황을 정확하게 표시하고 있습니다.

5) 이익잉여금처분계산서에 관한 사항

이익잉여금처분계산서는 법령 및 정관에 적합하고, 또한 회사의 재산상태와 기타의 사정에 비추어 타당하게 작성되어 있습니다.

2018년 2월 12일

주식회사 팜스코

감사위원회 위원장 이 해 신



위 원 정 혁 진



위 원 김 영 모



2. 외부감사인의 감사보고서

독립된 감사인의 감사보고서

주식회사 팜스코
주주 및 이사회 귀중

우리는 첨부된 주식회사 팜스코의 재무제표를 감사하였습니다. 동 재무제표는 2017년 12월 31일과 2016년 12월 31일 현재의 재무상태표, 동일로 종료되는 양 보고기간의 포괄손익계산서, 자본변동표 및 현금흐름표 그리고 유의적인 회계정책에 대한 요약과 기타의 설명정보로 구성되어 있습니다.

재무제표에 대한 경영진의 책임

경영진은 한국채택국제회계기준에 따라 이 재무제표를 작성하고 공정하게 표시할 책임이 있으며, 부정이나 오류로 인한 중요한 왜곡표시가 없는 재무제표를 작성하는데 필요하다고 결정한 내부통제에 대해서도 책임이 있습니다.

감사인의 책임

우리의 책임은 우리가 수행한 감사를 근거로 해당 재무제표에 대하여 의견을 표명하는데 있습니다. 우리는 한국회계감사기준에 따라 감사를 수행하였습니다. 이 기준은 우리가 윤리적 요구사항을 준수하며 재무제표에 중요한 왜곡표시가 없는지에 대한 합리적인 확신을 얻도록 감사를 계획하고 수행할 것을 요구하고 있습니다.

감사는 재무제표의 금액과 공시에 대한 감사증거를 입수하기 위한 절차의 수행을 포함합니다. 절차의 선택은 부정이나 오류로 인한 재무제표의 중요한 왜곡표시위험에 대한 평가 등 감사인의 판단에 따라 달라집니다. 감사인은 이러한 위험을 평가할 때 상황에 적합한 감사절차를 설계하기 위하여 기업의 재무제표 작성 및 공정한 표시와 관련된 내부통제를 고려합니다. 그러나 이는 내부통제의 효과성에 대한 의견을 표명하기 위한 것이 아닙니다. 감사는 또한 재무제표의 전반적 표시에 대한 평가뿐 아니라 재무제표를 작성하기 위하여 경영진이 적용한 회계정책의 적합성과 경영진이 도출한 회계추정치의 합리성에 대한 평가를 포함합니다.

우리가 입수한 감사증거가 감사의견을 위한 근거로서 충분하고 적합하다고 우리는 믿습니다.

감사의견

우리의 의견으로는 회사의 재무제표는 주식회사 팜스코의 2017년 12월 31일과 2016년 12월 31일 현재의 재무상태와 동일로 종료되는 양 보고기간의 재무성과 및 현금흐름을 한국채택국제회계기준에 따라 중요성의 관점에서 공정하게 표시하고 있습니다.

대 표 이 사

徐 珍 錫

서 진



2018년 3월 15일

이 감사보고서는 감사보고서일 현재로 유효한 것입니다. 따라서 감사보고서일 이후 이 보고서를 열람하는 시점 사이에 첨부된 회사의 재무제표에 중요한 영향을 미칠 수 있는 사건이나 상황이 발생할 수도 있으며 이로 인하여 이 감사보고서가 수정될 수도 있습니다.

Ⅲ. 재 무 제 표

1. 재무상태표

제 19 기 : 2017년 12월 31일 현재

제 18 기 : 2016년 12월 31일 현재

항 목	제 19 기 말		제 18 기 말	
	금 액		금 액	
자산				
I. 유동자산		330,092,197,810		310,451,444,879
1. 현금및현금성자산		34,651,782,301		26,765,615,160
1) 현금	2,015,550		23,816,470	
2) 원화예금	33,425,854,593		26,283,193,108	
3) 외화예금	159,635,492		57,421,814	
4) 현금성자산(기타)	1,064,276,666		401,183,768	
2. 단기금융상품		2,431,000,000		25,642,150,685
1) 단기금융상품	2,431,000,000		25,642,150,685	
- 단기금융상품	2,431,000,000		25,642,150,685	
3. 매출채권 및 기타채권		220,188,135,688		186,508,335,218
1) 외상매출금	177,282,448,614		177,958,326,098	
2) 받을어음	254,923,010		776,507,216	
3) 매출채권대손충당금	(2,769,069,125)		(5,239,677,214)	
- 외상매출금대손충당금	(2,769,069,125)		(5,239,677,214)	
4) 단기대여금	28,605,661,988		3,657,600,855	
- 단기대여금_주임종	4,666,546		4,666,546	
- 단기대여금(관계사)	20,891,600,000		0	
- 단기대여금(기타)	7,709,395,442		3,652,934,309	
5) 미수금	8,208,159,294		7,913,136,646	
6) 미수수익	539,293,066		117,245,817	
7) 단기보증금	8,126,435,800		1,325,195,800	
8) 단기보증금현재가치할인차금	(59,716,959)		0	
4. 기타금융자산		1,493,820,044		10,196,719
1) 당기손익인식금융자산	1,343,920,044		0	
- 당기손익지정금융자산	1,343,920,044		0	
2) 만기보유금융자산	149,900,000		0	
- 채무상품(국공채)	149,900,000		0	
3) 파생상품자산	0		10,196,719	
- 위험회피수단(원료선물)	0		10,196,719	
5. 재고자산		63,483,567,606		65,011,162,166
1) 상품	2,332,494,593		4,041,660,570	
2) 상품평가손실충당금	(26,218,012)		(234,745,009)	
3) 제품	5,897,765,488		7,671,775,604	
4) 제품평가손실충당금	(133,249,757)		(332,382,604)	
5) 반제품	168,147,234		175,003,769	
6) 원재료	5,503,885,885		5,598,560,126	
7) 부재료	679,821,371		663,713,017	
8) 미착원재료	49,060,920,804		47,427,576,693	
6. 소비용생물자산		6,432,119,147		4,653,457,682
1) 소	6,432,119,147		4,653,457,682	
8. 당기법인세자산		0		0
9. 기타유동자산		1,411,773,024		1,860,527,249
1) 선급금	771,003,191		1,190,034,779	
2) 선급비용	670,769,833		670,492,470	
10. 매각예정비유동자산		0		0
Ⅱ. 비유동자산		330,991,659,781		318,111,903,525
1. 장기금융상품		1,029,300,000		285,300,000

항 목	제 19 기말		제 18 기말	
	금 액		금 액	
1)장기금융상품	1,029,300,000		285,300,000	
2.장기매출채권및 기타채권		35,688,696,368		40,981,696,551
1)장기대여금	31,572,162,739		32,025,989,329	
-장기대여금(주임종)	0		0	
-장기대여금(관계사)	20,471,466,364		19,102,366,364	
-장기대여금(기타)	11,100,696,375		12,923,622,965	
2)장기보증금	6,344,474,014		11,437,772,104	
3)장기보증금현재가치할인차금	(2,227,940,385)		(2,482,064,882)	
3.장기기타금융자산		10,444,751,635		14,106,723,012
1)당기손익인식금융자산	0		1,037,249,426	
-당기손익지정금융자산(장기)	0		1,037,249,426	
2)매도가능금융자산	10,333,831,635		12,827,653,586	
-지분증권(비상장주식)	10,333,831,635		12,827,653,586	
3)만기보유금융자산	110,920,000		241,820,000	
-채무상품(국공채)	110,920,000		241,820,000	
4.중속기업지분투자		141,911,661,318		128,163,491,160
1)중속기업지분투자	144,981,725,250		128,163,491,160	
2)중속기업지분투자손상차손	(3,070,063,932)		0	
5.생산용생물자산(비유동)		2,899,806,015		2,664,098,810
1)종우(비유동)	2,899,806,015		2,664,098,810	
-종우취득원가(비유동)	2,993,056,985		2,703,977,315	
-종우감가상각누계액(비유동)	(93,250,970)		(39,878,505)	
6.투자부동산		10,201,903,027		10,357,483,778
1)투자부동산(토지)	4,581,800,166		4,581,800,166	
-투자부동산(토지) 취득원가	4,581,800,166		4,581,800,166	
2)투자부동산(건물)	5,620,102,861		5,775,683,612	
-투자부동산(건물) 취득원가	6,353,170,876		6,353,170,876	
-투자부동산(건물) 감가상각누계액	(733,068,015)		(577,487,264)	
7.유형자산		126,086,362,133		118,514,910,885
1)토지	64,136,284,588		64,136,284,588	
-토지 취득원가	64,136,284,588		64,136,284,588	
2)건물	12,473,619,436		13,036,669,682	
-건물 취득원가	24,158,126,445		24,161,068,801	
-건물 감가상각누계액	(11,684,507,009)		(11,124,399,119)	
3)구축물	6,594,717,946		6,639,950,329	
-구축물 취득원가	11,763,653,345		11,316,068,345	
-구축물 감가상각누계액	(5,168,935,399)		(4,676,118,016)	
4)기계장치	33,730,719,586		33,654,279,080	
-기계장치 취득원가	55,003,534,062		51,733,462,062	
-기계장치 국고보조금	(78,255,939)		(91,977,615)	
-기계장치 감가상각누계액	(21,194,558,537)		(17,987,205,367)	
5)공기구	760,476,685		564,116,413	
-공기구 취득원가	4,392,255,658		3,885,607,613	
-공기구 감가상각누계액	(3,631,778,973)		(3,321,491,200)	
6)차량운반구	237,284,137		279,052,668	
-차량운반구 취득원가	679,952,209		723,555,149	
-차량운반구 감가상각누계액	(442,668,072)		(444,502,481)	
7)조경	81,850,000		81,850,000	
-조경 취득원가	81,850,000		81,850,000	
8)건설중인자산	8,071,409,755		122,708,125	
-건설중인자산	8,071,409,755		122,708,125	
8.무형자산		592,799,086		732,356,312
1)산업재산권	5,590,558		6,170,315	
-상표권 취득원가	9,524,560		9,524,560	
-상표권 상각누계액	(3,934,002)		(3,354,245)	

항 목	제 19 기말		제 18 기말	
	금 액		금 액	
2)실용신안권	6,871,000		6,871,000	
-실용신안권 취득원가	6,871,000		6,871,000	
3)특허권	3,717,673		4,360,823	
-특허권 취득원가	4,502,050		4,502,050	
-특허권 상각누계액	(784,377)		(141,227)	
4)소프트웨어	326,124,305		517,345,024	
-소프트웨어 취득원가	2,367,489,615		2,351,537,615	
-소프트웨어 상각누계액	(2,041,365,310)		(1,834,192,591)	
5)회원권	250,495,550		197,609,150	
-회원권 취득원가	250,495,550		197,609,150	
6)기타무형자산	0		0	
-기타무형자산 취득원가	22,750,006		22,750,006	
-기타무형자산 감가상각누계액	(21,750,004)		(21,750,004)	
-기타무형자산 손상차손누계액	(1,000,002)		(1,000,002)	
9.기타비유동자산		2,136,380,199		2,305,843,017
1)장기선급비용	2,136,380,199		2,305,843,017	
10.이연법인세자산(비유동)		0		0
자산총계		661,083,857,591		628,563,348,404
부채				
I.유동부채		286,580,630,230		275,237,762,196
1.매입채무및기타채무		41,849,178,583		40,746,764,745
1)매입채무	25,575,575,927		25,431,985,589	
-외상매입금	25,333,111,397		24,175,554,259	
-지급어음	242,464,530		1,256,431,330	
2)미지급금	10,671,566,408		10,042,700,745	
3)미지급비용	3,330,938,786		2,871,018,506	
-미지급비용	2,924,852,310		2,235,684,776	
-미지급비용(주간경비)	406,086,476		635,333,730	
4)예수금	1,713,457,462		1,748,459,046	
-예수금	1,713,457,462		1,748,459,046	
5)수입보증금	557,640,000		652,640,000	
6)수입보증금현재가치할인차금	0		(39,141)	
2.단기차입부채		188,771,309,667		189,141,021,899
1)단기차입금	188,771,309,667		175,305,021,899	
-원화단기차입금	81,500,000,000		42,000,000,000	
-외화단기차입금	21,428,000,000		50,757,000,000	
-유산스차입금	85,843,309,667		82,548,021,899	
2)유동성장기부채	0		13,836,000,000	
-원화일반장기차입금	0		13,836,000,000	
3.파생금융부채		1,263,632,042		0
1)위험회피수단지정_통화선도(확정계약)	1,263,407,048		0	
2)위험회피수단지정_원료선물(확정계약)	224,994		0	
4.당기법인세부채		6,677,073,941		8,889,761,568
1)당기법인세부채	6,677,073,941		8,889,761,568	
5.유동성충당부채		0		0
6.기타유동부채		48,019,435,997		36,460,213,984
1)선수금	48,016,780,266		36,460,174,843	
2)선수수익	2,655,731		39,141	
II.비유동부채		19,007,654,742		20,295,017,259
1.장기매입채무및기타채무		495,502,333		394,638,550
1)장기수입보증금	498,574,550		394,638,550	
2)장기수입보증금현재가치할인차금	(3,072,217)		0	
2.장기차입부채		1,920,000,000		2,295,000,000
1)장기차입금	1,920,000,000		2,295,000,000	
-원화장기차입금	1,920,000,000		2,295,000,000	

항 목	제 19 기말		제 18 기말	
	금 액		금 액	
3.장기기타금융부채		692,524,144		481,917,616
1)금융보증부채	692,524,144		481,917,616	
4.확정급여부채		6,275,980,223		7,663,803,452
1)확정급여채무	18,079,005,288		17,616,490,328	
2)사외적립자산(-)	(11,785,432,265)		(9,935,094,076)	
3)국민연금전환금	(17,592,800)		(17,592,800)	
6.이연법인세부채(비유동)		9,212,954,877		9,034,109,972
1)이연법인세부채(비유동)	9,212,954,877		9,034,109,972	
7.기타비유동부채		397,870,651		414,022,417
1)장기선수수익	416,486		0	
2)기타장기증업원급여부채	397,454,165		414,022,417	
8.이연수익		12,822,514		11,525,252
1)이연수익	12,822,514		11,525,252	
부채총계		305,588,284,972		295,532,779,455
자본				
1.자본금		18,363,971,500		18,363,971,500
1)보통주자본금	18,363,971,500		18,363,971,500	
2.자본잉여금		101,047,327,388		101,047,327,388
1)주식발행초과금	82,775,089,325		82,775,089,325	
2)자기주식처분이익	18,272,238,063		18,272,238,063	
3.자본조정		(6,175,216,458)		(1,022,709,668)
1)자기주식	(6,175,216,458)		(1,022,709,668)	
4.기타포괄손익누계액		(1,395,664,338)		494,652,701
1)매도가능금융자산평가이익	(1,395,664,338)		494,652,701	
5.이익잉여금		243,655,154,527		214,147,327,028
1)이익준비금	1,342,467,720		982,524,800	
2)임의적립금	706,022,269		706,022,269	
-기업합리화적립금	84,056,875		84,056,875	
-연구및인력개발준비금	0		0	
-기타임의적립금	621,965,394		621,965,394	
3)미처분이익잉여금(미처리결손금)	241,606,664,538		212,458,779,959	
-전기이월이익잉여금	211,301,951,930		186,670,545,284	
-보험수리적손익	(2,085,140,390)		(2,802,544,091)	
-당기순이익	32,389,852,998		28,590,778,766	
자본총계		355,495,572,619		333,030,568,949
부채와자본총계		661,083,857,591		628,563,348,404

2. 포괄손익계산서

당기 : 2017년 01월 01일부터 2017년 12월 31일까지

전기 : 2016년 01월 01일부터 2016년 12월 31일까지

(단위 : 원)

항 목	제 19 기		제 18 기	
	금	액	금	액
I. 총매출액		987,088,647,853		926,709,383,975
1. 상품매출액	405,932,963,715		339,506,935,630	
2. 제품매출액	616,289,346,708		620,552,231,262	
3. 기타매출액	6,185,477,963		4,572,727,091	
1) 임대수익액	580,499,570		393,352,472	
2) 임가공/기타매출액	5,604,978,393		4,179,374,619	
4. 매출조정(-)	(41,195,564,772)		(37,929,307,509)	
1) 판매장려금	(40,194,821,710)		(36,978,861,721)	
2) 고객적립금전입액	(3,436,440)		(23,639,914)	
3) 고객적립금환입액	20,661		7,278,712	
4) 기타매출조정	(997,327,283)		(934,084,586)	
5. 생물자산의 공정가치 변동으로 인한 손	(123,575,761)		6,797,501	
1) 보유중인 생물자산의 평가이익	0		629,975,804	
- 평가이익- 소	0		629,975,804	
2) 보유중인 생물자산의 평가손실	123,575,761		623,178,303	
- 평가손실- 소	123,575,761		623,178,303	
II. 총매출원가		857,278,682,288		792,764,666,466
1. 상품매출원가	382,198,084,607		314,957,503,474	
2. 제품매출원가	468,253,212,292		474,371,967,614	
3. 기타매출원가	6,827,385,389		3,435,195,378	
1) 임대원가	343,975,430		292,761,455	
2) 임가공/기타매출원가	6,483,409,959		3,142,433,923	
III. 매출총이익		129,809,965,565		133,944,717,509
IV. 판 매 비		88,376,590,103		86,830,637,468
1. (판)급료	14,555,027,057		14,543,204,008	
2. (판)퇴직급여	1,256,722,589		1,337,873,825	
3. (판)복리후생비	2,703,144,774		2,920,695,184	
4. (판)여비교통비	1,442,878,830		1,372,231,787	
5. (판)통신비	106,099,021		91,333,646	
6. (판)수도광열비	40,818,082		43,769,448	
7. (판)전력비	184,287,696		184,791,687	
8. (판)세금과공과	729,259,227		679,050,210	
9. (판)지급임차료	1,662,194,206		1,496,152,185	
10. (판)수선비	76,844,810		66,877,245	
11. (판)보험료	360,183,571		370,916,787	
12. (판)접대비	2,534,496,476		2,596,998,901	
13. (판)광고선전비	608,243,020		633,143,538	
14. (판)보관료	155,930,835		421,468,205	
15. (판)운반비	23,407,003,627		21,881,776,533	
16. (판)판매수수료	29,383,106,808		27,515,098,274	
17. (판)지급수수료	2,556,729,833		2,374,070,835	

항 목	제 19 기		제 18 기	
	금 액		금 액	
18.(판)차량유지비	1,422,000		970,408	
19.(판)소모품비	543,247,996		444,726,054	
20.(판)도서인쇄비	197,324,659		151,432,595	
21.(판)회의비	221,830,598		568,922,796	
22.(판)교육훈련비	112,015,921		251,603,465	
23.(판)판매촉진비	2,959,783,226		2,647,236,543	
24.(판)용역비	3,184,745,519		2,764,667,837	
25.(판)감가상각비	345,833,321		440,164,545	
1)건물감가상각비	144,048,117		153,140,092	
2)구축물감가상각비	26,549,864		23,855,985	
3)기계장치감가상각비	53,611,299		58,178,938	
3)공기구및비품감가상각비	114,582,650		197,354,093	
4)차량운반구감가상각비	7,041,391		7,635,437	
26.(판)경상개발비	90,084,065		98,279,478	
27.(판)잡비	400,000		650,000	
28.(판)대손상각비(환입)	(1,232,072,856)		641,027,241	
29.(판)무형자산상각비	70,109,055		183,520,267	
1)산업재산권상각비	579,757		958,964	
2)소프트웨어무형자산상각	69,529,298		182,561,303	
30.(판)법률비	118,896,137		107,983,941	
V.관리비		10,257,377,439		8,956,093,834
1.(일)급료	4,365,286,332		3,767,033,507	
2.(일)퇴직급여	421,079,506		479,908,085	
3.(일)복리후생비	1,263,761,005		1,394,250,989	
4.(일)여비교통비	516,814,607		424,799,346	
5.(일)통신비	168,297,328		172,689,338	
6.(일)수도광열비	1,737,957		1,620,804	
7.(일)전력비	5,579,051		5,500,922	
8.(일)세금과공과	282,289,969		313,942,938	
9.(일)지급임차료	578,635,986		432,644,033	
10.(일)수선비	1,499,809		14,602,705	
11.(일)보험료	126,853,621		110,631,827	
12.(일)접대비	145,930,604		143,457,695	
13.(일)광고선전비	0		20,000,000	
14.(일)지급수수료	1,042,240,855		938,501,871	
15.(일)차량유지비	25,040,943		21,845,288	
16.(일)소모품비	47,064,499		61,090,993	
17.(일)도서인쇄비	147,779,765		128,808,551	
18.(일)회의비	150,912,126		128,124,596	
19.(일)교육훈련비	242,016,031		110,738,984	
20.(일)용역비	10,284,869		9,235,756	
21.(일)감가상각비	138,289,672		70,311,400	
1)공기구비품감가상각비	115,849,544		47,871,272	
2)차량운반구감가상각	22,440,128		22,440,128	
22.(일)무형자산상각	131,772,569		141,456,504	
1)산업재산권상각비	643,150		141,227	
2)소프트웨어상각비	131,129,419		141,315,277	

항 목	제 19 기		제 18 기	
	금 액		금 액	
23.(일)투자부동산 감가상각비	1,295,764		1,251,005	
1)투자부동산건물감가상각비	1,295,764		1,251,005	
24.(일)법률비	442,914,571		63,646,697	
VI.영업이익(손실)		31,175,998,023		38,157,986,207
VII.금융수익		23,806,696,247		22,108,264,255
1.이자수익	5,887,944,092		8,447,514,649	
1)이자수익(현금및현금성자산)	363,652,663		278,661,002	
2)이자수익(장단기금융상품)	361,573,992		1,754,913,526	
3)이자수익(장단기대여금)	2,526,233,830		3,667,091,825	
5)이자수익(만기보유금융자산)	10,930		103,574	
6)이자수익(기타)	2,636,472,677		2,746,744,722	
2. 배당금수익	50,000		50,000	
1)현금배당금수익	50,000		50,000	
3.금융자산처분이익	4,251,057		0	
1)당기손익인식금융자산	4,251,057		0	
4.금융자산평가이익	362,621,712		258,009,045	
1)당기손익인식금융자산	362,621,712		258,009,045	
5.외환차익	11,182,591,750		12,123,093,011	
1)외환차익(장단기미수금)	6,499		0	
2)외환차익(장단기차입금)	11,182,585,251		12,123,093,011	
6.외화환산이익	5,233,928,633		10,281,818	
1)외화환산이익(현금및현금성자산)	0		4,631,910	
2)외화환산이익(매입및기타채무)	36,267,313		0	
3)외화환산이익(장단기차입금)	5,197,661,320		5,649,908	
7.파생상품거래이익	1,135,309,003		1,259,119,013	
1)위험회피수단지정_통화선도(확정계약)	1,123,000,000		1,236,550,000	
2)위험회피수단미지정_통화선도(확정계약)	12,309,003		22,569,013	
8.파생상품평가이익	0		10,196,719	
1)위험회피수단미지정_통화선도(확정계약)	0		10,196,719	
VIII.금융비용		7,931,016,053		16,141,940,972
1.이자비용	4,700,471,781		5,261,211,021	
1)이자비용(장단기차입부채)	4,699,341,722		5,257,768,834	
2)이자비용(기타)	1,130,059		3,442,187	
2.금융자산평가손실	31,517,360		114,357,363	
1)금융자산평가손실(당기손익인식금융자산)	31,517,360		114,357,363	
3.외환차손	90,642,816		1,484,421,833	
1)외화차손(기타자산)	0		136,301,293	
2)외환차손(장단기미지급금)	0		7,224	
3)외환차손(장단기차입금)	90,642,816		1,348,113,316	
4.외화환산손실	256,313,791		8,530,725,755	
1)외화환산손실(현금및현금성자산)	15,270,138		0	
2)외화환산손실(장단기대여금)	241,043,653		0	
3)외화환산손실(매입및기타채무)	0		183,062,499	
4)외화환산손실(장단기차입금)	0		8,347,663,256	
5.파생상품거래손실	1,588,438,263		751,225,000	
1)위험회피지정통화선도(확정계약)	1,554,869,000		751,225,000	
2)위험회피미지정통화선도(확정계약)	33,569,263		0	

항 목	제 19 기		제 18 기	
	금	액	금	액
6.파생상품평가손실	1,263,632,042		0	
1)위험회피수단지정_통화선도(확정계)	1,263,407,048		0	
2)위험회피수단미지정_통화선도(확정계)	224,994		0	
IX.기타영업외수익		440,147,200		559,033,341
1.임대료수익	1,130,059		3,442,187	
2.재고자산처분이익	97,299,568		710,834	
3.생산용생물자산처분이익	112,443,792		196,587,665	
4.투자부동산처분이익	0		106,420,243	
5.유형자산처분이익	2,999,000		11,506,091	
6.정부보조금수익	2,993,400		29,106,800	
7.보험차익	0		5,649,600	
8.잡이익	166,392,033		180,671,741	
9.보증채무손실충당부채환입액	56,889,348		24,938,180	
X.기타영업외비용		3,510,136,899		1,501,985,279
1.재고자산폐기손실	2,195,262		0	
2.재고자산처분손실	30,518		0	
3.생산용생물자산처분손실	5,640,542		2,202,228	
4.유형자산처분손실	5,762,925		0	
5.무형자산처분손실	0		4,745,450	
6.생산용생물자산폐기손실	8,192,221		32,863,317	
7.유형자산폐기손실	1,484,282		203,140,078	
8.무형자산폐기손실	0		27,490,450	
9.종속기업투자손상차손	3,070,063,932		0	
10.기부금	95,648,537		970,058,088	
11.보증채무손실	267,495,876		162,443,573	
12.잡손실	53,622,804		99,042,095	
XI.관계기업손익지분		0		0
XII.법인세비용차감전순이익(손실)		43,981,688,518		43,181,357,552
XIII.법인세비용				
1.법인세비용		11,591,835,520		14,590,578,786
1)법인세비용	12,668,667,814		11,994,060,699	
2)법인세추납액	23,485,450		2,620,832,597	
3)법인세환급액	1,100,317,744		24,314,510	
XIV.당기순이익(손실)		32,389,852,998		28,590,778,766
XV.기타포괄이익(손실)		(1,172,913,338)		(2,493,630,070)
1.후속적으로 당기손익으로 재분류되지 않는 포괄손익				
1)보험수리적손익	717,403,701		(636,121,455)	
2.후속적으로 당기손익으로 재분류되는 포괄손익				
1)매도가능금융자산평가손익	(1,890,317,039)		(1,857,508,615)	
XVI.총포괄이익(손실)		31,216,939,660		26,097,148,696
XVII.주당손익				
기본주당순이익(손실)		908		794
희석주당순이익(손실)		908		794

3. 이익잉여금처분계산서

제 19기 2017년 1월 1일부터 2017년 12월 31일까지 (처분예정일 2018년 03월 23일)

제 18기 2016년 1월 1일부터 2016년 12월 31일까지 (처분확정일 2017년 03월 24일)

주식회사 팜스코

(단위 : 원)

과 목	제 19 기 (당 기)		제 18 기 (전 기)	
	금 액		금 액	
I. 미처분이익잉여금		241,606,664,538		212,458,779,959
1. 전기이월미처분이익잉여금	208,499,407,839		184,504,122,648	
2. 보 험 수 리 적 손 익	717,403,701		(636,121,455)	
3. 당 기 순 이 익	32,389,852,998		28,590,778,766	
II. 임의적립금등의이입액				
1. 연구및인력개발준비금				
III. 이익잉여금처분액		3,916,025,410		3,959,372,120
1. 이익준비금	356,002,310		359,942,920	
2. 배당금	3,560,023,100		3,599,429,200	
IV. 차기이월미처분이익잉여금		237,690,639,128		208,499,407,839

이사회 결의로써 상기와 같이 제18기(2017. 1. 1 ~ 2017.12.31) 결산보고서를 제출합니다.

2018년 3월 23일

대표이사 정 학 상
 대표이사 김 흥 국
 사내이사 권 천 년
 사외이사 김 영 모
 사외이사 정 혁 진
 사외이사 이 해 신

4. 연결재무상태표

제 19 기 2017년 12월 31일 현재

제 18 기 2016년 12월 31일 현재

주식회사 팜스코와 그 종속기업

(단위:원)

항 목	제 19 기말		제 18 기말	
	금 액		금 액	
I.유동자산		308,086,065,346		286,582,780,829
현금및현금성자산	50,568,696,192		36,123,009,650	
단기금융상품	2,431,000,000		25,642,150,685	
매출채권및기타채권	143,334,048,902		115,885,399,685	
재고자산	70,088,247,553		69,385,231,285	
소비용생물자산	34,331,290,466		35,658,915,881	
당기법인세자산	13,003,700		3,437,130	
기타금융자산	1,527,420,044		10,196,719	
기타유동자산	5,792,358,489		3,874,439,794	
II.비유동자산		417,230,494,214		376,493,123,251
장기금융상품	1,029,300,000		285,300,000	
장기매출채권및기타채권	16,440,418,568		22,137,808,676	
관계기업지분투자	-		790,899,200	
생산용생물자산	12,232,152,353		11,430,784,964	
유형자산	346,930,281,926		297,930,755,710	
투자부동산	10,092,623,086		10,115,550,978	
무형자산	12,280,841,571		12,501,045,240	
이연법인세자산	725,647,091		791,802,812	
기타비유동금융자산	17,477,760,332		20,425,217,011	
기타비유동자산	21,469,287		83,958,660	
자 산 총 계		725,316,559,560		663,075,904,080
부 채				
I.유동부채		349,071,537,166		334,355,355,610
매입채무및기타채무	47,433,932,333		48,450,898,349	
단기차입부채	245,492,433,596		240,256,876,264	
파생금융부채	1,263,632,042		-	
당기법인세부채	6,746,975,731		8,943,233,511	
유동성충당부채	-		-	
기타유동부채	48,134,563,464		36,704,347,486	
II.비유동부채		55,726,495,422		34,704,700,191
장기매입채무및기타채무	695,502,333		529,638,550	
장기차입부채	36,828,750,214		15,283,162,875	
확정급여부채	7,861,134,883		8,839,507,975	
이연법인세부채	9,330,766,976		9,034,109,972	

항 목	제 19 기말		제 18 기말	
	금 액		금 액	
기타비유동금융부채	494,047,294		481,917,616	
기타비유동부채	503,471,208		524,837,951	
이연수익	12,822,514		11,525,252	
부 채 총 계		404,798,032,588		369,060,055,801
자 본				
I. 지배기업소유주지분		315,871,892,466		290,409,503,129
자본금	18,363,971,500		18,363,971,500	
자본잉여금	101,047,327,388		101,047,327,388	
자본조정	(27,688,989,866)		(22,233,178,734)	
기타포괄손익누계액	(4,730,186,887)		982,533,219	
이익잉여금	228,879,770,331		192,248,849,756	
II. 비지배지분		4,646,634,506		3,606,345,150
자 본 총 계		320,518,526,972		294,015,848,279
부 채 및 자 본 총 계		725,316,559,560		663,075,904,080

5. 연결손익계산서

제 19 기 2017년 1월 1일부터 2017년 12월 31일까지

제 18 기 2016년 1월 1일부터 2016년 12월 31일까지

주식회사 팜스코와 그 종속기업

(단위:원)

항 목	제 19 기		제 18 기	
	금	액	금	액
I.매출액		1,023,257,514,743		947,587,338,119
II.매출원가		866,636,913,847		797,528,819,143
III.매출총이익		156,620,600,896		150,058,518,976
IV.판매비		103,143,147,624		97,704,827,925
V.관리비		11,728,272,594		10,019,921,632
VI.영업이익		41,749,180,678		42,333,769,419
VII.금융수익		23,288,137,033		21,553,626,864
VIII.금융비용		10,116,609,215		22,970,045,389
IX.기타영업외수익		2,058,070,998		6,970,735,567
X.기타영업외비용		5,557,933,484		6,782,458,136
XI.지분법이익		-		-
XII.법인세차감전순이익(손실)		51,420,846,010		41,105,628,325
XIII.법인세비용(이익)		12,057,081,132		14,635,838,905
XIV.계속사업이익(손실)		39,363,764,878		26,469,789,420
XV.중단사업이익(손실)		-		-
XVI.당기순이익(손실)		39,363,764,878		26,469,789,420
XVII.기타포괄이익(손실)		(5,111,481,305)		(1,732,920,962)
- 후속적으로 당기손익으로 재분류 되지 않는 항목				
보험수리적손익	601,557,737		(593,087,395)	
- 후속적으로 당기손익으로 재분류 되는 항목				
매도가능금융자산평가이익	(1,890,317,039)		(1,857,508,615)	
해외사업환산손익	(3,822,722,003)		717,675,048	
XVIII.총포괄이익(손실)		34,252,283,573		24,736,868,458
당기순이익의귀속 :		39,363,764,878		26,469,789,420
지배기업의소유주지분	39,626,130,730		26,683,498,691	
비지배지분	(262,365,852)		(213,709,271)	
총포괄이익의귀속 :		34,252,283,573		24,736,868,458
지배기업의소유주지분	34,517,629,669		24,950,905,664	
비지배지분	(265,346,096)		(214,037,206)	
XIV.주당손익				
기본주당순이익(손실)		1,111		741
희석주당순이익(손실)		1,111		741

MEMO / 제19기 정기주주총회