

목 차

반기보고서	1
【대표이사 등의 확인】	2
I. 회사의 개요	3
1. 회사의 개요	3
2. 회사의 연혁	3
3. 자본금 변동사항	9
4. 주식의 총수 등	9
5. 정관에 관한 사항	10
II. 사업의 내용	14
1. 사업의 개요	14
2. 주요 제품 및 서비스	14
3. 원재료 및 생산설비	16
4. 매출 및 수주상황	23
5. 위험관리 및 파생거래	25
6. 주요계약 및 연구개발활동	31
7. 기타 참고사항	40
III. 재무에 관한 사항	49
1. 요약재무정보	49
2. 연결재무제표	52
3. 연결재무제표 주식	57
4. 재무제표	78
5. 재무제표 주식	83
6. 배당에 관한 사항	103
7. 증권의 발행을 통한 자금조달에 관한 사항	104
7-1. 증권의 발행을 통한 자금조달 실적	104
7-2. 증권의 발행을 통해 조달된 자금의 사용실적	105
8. 기타 재무에 관한 사항	105
IV. 이사의 경영진단 및 분석의견	117
V. 회계감사인의 감사의견 등	118
1. 외부감사에 관한 사항	118
2. 내부통제에 관한 사항	118
VI. 이사회 등 회사의 기관에 관한 사항	120
1. 이사회에 관한 사항	120
2. 감사제도에 관한 사항	125
3. 주주총회 등에 관한 사항	128
VII. 주주에 관한 사항	129
VIII. 임원 및 직원 등에 관한 사항	133
1. 임원 및 직원 등의 현황	133
2. 임원의 보수 등	134
IX. 계열회사 등에 관한 사항	136
X. 대주주 등과의 거래내용	138
XI. 그 밖에 투자자 보호를 위하여 필요한 사항	141
1. 공시내용 진행 및 변경사항	141
2. 우발부채 등에 관한 사항	141
3. 제재 등과 관련된 사항	141

4. 작성기준일 이후 발생한 주요사항 등 기타사항	141
XII. 상세표	142
1. 연결대상 종속회사 현황(상세).....	142
2. 계열회사 현황(상세).....	142
3. 타법인출자 현황(상세)	145
【 전문가의 확인 】	145
1. 전문가의 확인	145
2. 전문가와의 이해관계	145

반기보고서

(제 23 기)

사업연도 2021년 01월 01일 부터
 2021년 06월 30일 까지

금융위원회

한국거래소 귀중

2021년 08월 13일

제출대상법인 유형 :

주권상장법인

면제사유발생 :

해당사항 없음

회 사 명 :

주식회사 팜스코

대 표 이 사 :

정 학 상

본 점 소 재 지 :

경기도 안성시 미양면 제2공단4길 33

(전 화) 02-6200-9900

(홈페이지) <http://www.farmsco.com>

작 성 책 임 자 :

(직 책) 이사 (성 명) 이정구

(전 화) 02-6200-9900

【 대표이사 등의 확인 】

대표이사등의 확인 · 서명

확 인 서

우리는 당사의 대표이사 및 신고업무담당이사로서 이 보고서의 기재내용에 대해 상당한 주의를 다하여 직접 확인 · 검토한 결과, 중요한 기재사항의 기재 또는 표시의 누락이나 허위의 기재 또는 표시가 없고, 이 보고서에 표시된 기재 또는 표시사항을 이용하는 자의 중대한 오해를 유발하는 내용이 기재 또는 표시되지 아니하였음을 확인합니다.

또한, 당사는 「주식회사 등의 외부감사에 관한 법률」 제8조의 규정에 따라 내부회계관리제도를 마련하여 운영하고 있음을 확인합니다.

2021. 08. 13 .

【주식회사 팜스코】

대표이사 【정 학 상】



신고업무담당이사 【이 정 구】

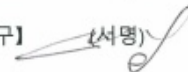

I. 회사의 개요

1. 회사의 개요

1. 연결대상 종속회사 개황(연결재무제표를 작성하는 주권상장법인이 사업보고서, 분기·반기보고서를 제출하는 경우에 한함)

연결대상 종속회사 현황(요약)

(단위 : 사)

구분	연결대상회사수				주요 종속회사수
	기초	증가	감소	기말	
상장	-	-	-	-	-
비상장	10	-	1	9	2
합계	10	-	1	9	2

※상세 현황은 '상세표-1. 연결대상 종속회사 현황(상세)' 참조

1-1. 연결대상회사의 변동내용

구분	자회사	사유
신규 연결	-	-
	-	-
연결 제외	농업회사법인 (주)봉화제네텍스	청산으로 인한 제외
	-	-

중소기업 등 해당 여부

중소기업 해당 여부	미해당
벤처기업 해당 여부	미해당
중견기업 해당 여부	미해당

회사의 주권상장(또는 등록·지정)여부 및 특례상장에 관한 사항

주권상장 (또는 등록·지정)여부	주권상장 (또는 등록·지정)일자	특례상장 등 여부	특례상장 등 적용법규
유가증권시장	1999년 10월 25일	부	-

2. 회사의 연혁

당사 및 주요종속회사의 최근 5사업연도에 대한 연혁은 아래와 같습니다.

가. 회사의 본점소재지 및 그 변경

당사의 본점소재지는 경기도 안성시 미양면 제2공단4길 33이며 공시대상 기간 중 변동은 없습니다.

나. 경영진의 중요한 변동(대표이사를 포함한 1/3이상 변동)

(팜스코)

일시	내역	세부내용
2015.03	임원퇴임	이은상 사외이사 퇴임
	임원선임	정혁진, 김영모, 이해신 사외이사 선임
2017.03	임원퇴임	이범권 사내이사 퇴임
	임원선임	권천년 사내이사 선임
2018.03	임원퇴임	정혁진, 김영모 사외이사 퇴임, 권천년 사내이사 퇴임
	임원선임	정중원, 노상섭 사외이사 선임, 노경탁 사내이사 선임
2020.03	임원퇴임	정중원 사외이사 퇴임
	임원선임	권철현 사외이사 선임
2021.03	임원퇴임	이해신 사외이사 퇴임
	임원선임	김선엽 사외이사 선임

(팜스코바이오인티)

일시	내역	세부내용
2015.02	임원퇴임	조영일 사내이사(대표이사) 퇴임
	임원선임	오명호 사내이사(대표이사) 선임
2015.10	임원퇴임	최천규 사내이사 퇴임
	임원선임	이태현 사내이사 선임
2015.12	임원퇴임	홍경의 사내이사 퇴임
	임원선임	최천규 사내이사 선임
2017.03	임원퇴임	오명호 사내이사(대표이사) 퇴임
	임원선임	박성우 사내이사(대표이사) 선임
2019.03	임원퇴임	박성우 사내이사(대표이사) 퇴임
	임원선임	신용주 사내이사(대표이사) 선임
2021..04	임원퇴임	신용주 사내이사(대표이사) 퇴임
	임원선임	박점수 사내이사(대표이사) 선임

(PT. FARMSCO FEED INDONESIA)

일시	내역	세부내용
2017.09	임원선임	권천년 사내이사(대표이사) 선임 이강철, 박주현 사내이사 선임
2021.04.	임원퇴임	권천년 사내이사(대표이사) 퇴임
	임원선임	정호중 사내이사(대표이사) 선임

다. 최대주주의 변동

- 해당사항 없음.

라. 상호의 변경

(1) 팜스코

- 해당사항 없음

(2) 주요종속회사

(팜스코바이오인티)

일자	상호
2014.02.03	하이포크이천농장 주식회사
2014.02.19	농업회사법인 하이포크이천농장 주식회사
2015.11.19	농업회사법인 주식회사 팜스코인티
2016.03.18	농업회사법인 주식회사 팜스코바이오인티

(PT. FARMSCO FEED INDONESIA)

- 해당사항 없음

마. 회사가 화의, 회사정리절차 그 밖에 이에 준하는 절차를 밟은 적이 있거나 현재 진행중인 경우 그 내용과 결과

- 해당사항 없음

바. 회사가 합병등을 한 경우 그 내용

(팜스코)

- 해당사항 없음

(팜스코바이오인티)

(1) 합병의 개요

합병기일	2016년 07월 29일	2015년 11월 24일	2015년 11월 17일
피합병회사명	(유)농업회사법인 그린피그팜스	포크빌(주), 팜스원(주), 하이팜(주)	농업회사법인봉동(주), 팜스코 유전자센터(주)
사업부문	양돈사업	양돈사업	양돈사업
법인가분	비상장	비상장	비상장

(2) 합병 회계처리

동 합병은 기업회계기준서 제 1103호 '사업결합'의 동일지배 하에 있는 기업간 사업결합에 해당되므로 합병기일 현재 피합병회사의 자산부채를 장부가액으로 승계하였습니다.

(PT. FARMSCO FEED INDONESIA)

- 해당사항 없음

사. 회사의 업종 또는 주된 사업의 변화

- 해당사항 없음

아. 그 밖에 경영활동과 관련된 중요한 사항의 발생내용

(1) (주)팜스코

년 월 일	내 용
2016년 12월 01일	해외 자회사 추가출자(인도네시아) - 상호 : PT.HARIM FARMSCO INDONESIA - 취득주식수 : 16,390,496주 - 지분율 : 99%
2017년 02월 13일	국내 자회사 지분취득 ■ 상호 : (주)산과들에프앤비 - 취득주식수 : 3,000주 - 지분율 100% ■ 상호 : (주)팜스코푸드 - 취득주식수 : 134,483주 - 지분율 100%
2017년 09월 13일	해외 자회사 유상증자(인도네시아) - 상호 : PT.HARIM FARMSCO INDONESIA - 취득주식수 : 10,998,000주 - 취득 후 지분율 : 99%
2018년 11월 30일	국내 자회사 지분 추가취득 ■ 상호 : 농업회사법인(주)팜스코바이오인티 - 취득주식수 : 12,707,049주 - 취득 후 지분율 97.41%
2019년 12월 11일	국내 자회사 지분취득 ■ 상호 : 농업회사법인(유)하이포크스마트팜(구_농업회사법인(유)설천농장) - 취득주식수 : 3,840,000주 - 취득 후 지분율 94.00%
2020년 01월 29일	해외 자회사 유상증자(인도네시아) - 상호 : PT.FARMSCO FEED INDONESIA - 취득주식수 : 213,547주 - 취득 후 지분율 : 72.75%

2020년 02월 13일	국내 자회사 지분처분 ■ 상호 : 농업회사법인(유)하이포크스마트팜(구_농업회사법인(유)설천농장) - 처분주식수 : 50주 - 처분 후 지분율 93.99%
2021년 4월 30일	국내 자회사 유상증자 - 상호 : 대성축산영농조합법인 - 취득주식수 : 29,311좌 - 취득 후 지분율 : 50.69%

(2)자회사 연혁

대성축산 영농조합법인

년 월 일	내 용
2019년 09월 26일	출자전환으로 (유)엑셀로이과인알앤디센터 지분 취득
2019년 12월 11일	농업회사법인(유)하이포크스마트팜 지분 취득 취득주식수 : 160,000주(지분율 3.92%)
2021년 04월 30일	(주)팜스코, (주)선진에서 유상증자 (유상증자 금액 120억원)

PT HARIM FARMSCO INDONESIA

년 월 일	내 용
2016년 04월 01일	상호변경 : PT.HARIM FARMSCO INDONESIA
2016년 12월 01일	(주)팜스코에서 출자전환 납입자본금 245,318백만 루피아로 증가
2017년 09월 13일	(주)팜스코에서 유상증자 (유상증자 금액 USD 10,998,000)
2018년 09월 12일	대표이사 권천년 취임
2021년 04월 15일	대표이사 정호중 취임

농업회사법인 (주)팜스코바이오인티

년 월 일	내 용
2015년 11월 19일	농업회사법인 봉동(주), 농업회사법인 팜스코유전자센터(주) 흡수합병 농업회사법인(주)팜스코인티로 상호 변경
2015년 11월 26일	농업회사법인 팜스원(주), 농업회사법인 하이팜(주), 농업회사법인 포크빌(주) 흡수합병
2015년 12월 08일	모회사 팜스코 출자전환(3,794,000주)
2015년 12월 23일	무상증자(10,509,391주)
2016년 03월 08일	(주)팜스코에서 출자전환(731,726주)
2016년 07월 29일	(유)농업회사법인 그린피그팜스 흡수합병
2018년 11월 30일	모회사 팜스코 출자전환(12,707,049주)

농업회사법인 (주)팜엔코

년 월 일	내 용
2015년 06월 01일	경기도 이천사업개시
	충청남도 논산시 봉동사업개시
2019년 09월 09일	경기도 삼죽 사업개시

주식회사 팜스코푸드

년 월 일	내 용
2017년 02월 13일	육가공 사업 확장을 위해 주식 134,483주 3,920백만원에 인수
2017년 03월 31일	대표이사 유영철 취임
2017년 08월 23일	(주)산과들에프앤비 흡수합병
2019년 02월 25일	(주)하이포크 흡수합병
2019년 07월 03일	(주)팜스코푸드로 상호명 변경
2021년 03월 25일	정호중 사내이사 퇴임
	신호림 사내이사 선임

PT FARMSCO FEED INDONESIA

년 월 일	내 용
2017년 08월 21일	인도네시아에 사료생산, 판매를 목적으로 설립 대표이사 권천년 취임
2017년 09월 22일	자본금납입 USD 8,000,000
2020년 01월 29일	유상증자 USD 21,354,700

PT CAHAYA TECHNOLOGY UNGGAS

년 월 일	내 용
2017년 08월 21일	인도네시아에 종계사업 목적으로 설립 대표이사 권천년 취임
2017년 10월 09일	자본금납입 USD 3,000,000
2020년 02월 06일	유상증자 USD 8,310,600
2021년 04월 16일	대표이사 정호중 취임

(유)엑셀로이콰인알앤디센터

년 월 일	내 용
2019년 09월 26일	승마업 목적으로 설립 대표이사 정호중 취임
	납입자본금 2,962백만원(296,200주)

2021년 02월 05일	정호중 대표이사 퇴임 박성우 대표이사 선임
---------------	----------------------------

농업회사법인(유)하이포크스마트팜

년 월 일	내 용
2019년 12월 11일	팜스코 종속회사로 편입(농업회사법인(유)설천농장) 양돈계열화 사업
2020년 01월 06일	대표이사 박점수 취임
2020년 02월 13일	농업회사법인(유)하이포크스마트팜으로 상호명 변경

3. 자본금 변동사항

자본금 변동추이

(단위 : 백만원, 주)

종류	구분	당기말	22기 (2020년말)	21기 (2019년말)
보통주	발행주식총수	36,727,943	36,727,943	36,727,943
	액면금액	500	500	500
	자본금	18,364	18,364	18,364
우선주	발행주식총수	-	-	-
	액면금액	-	-	-
	자본금	-	-	-
기타	발행주식총수	-	-	-
	액면금액	-	-	-
	자본금	-	-	-
합계	자본금	18,364	18,364	18,364

4. 주식의 총수 등

주식의 총수 현황

(기준일 : 2021년 06월 30일)

(단위 : 주)

구 분	주식의 종류			비고
	보통주	우선주	합계	

I. 발행할 주식의 총수	64,000,000	-	64,000,000	-
II. 현재까지 발행한 주식의 총수	36,727,943	-	36,727,943	-
III. 현재까지 감소한 주식의 총수	-	-	-	-
1. 감자 2. 이익소각 3. 상환주식의 상환 4. 기타	-	-	-	-
	-	-	-	-
	-	-	-	-
	-	-	-	-
IV. 발행주식의 총수 (II-III)	36,727,943	-	36,727,943	-
V. 자기주식수	1,709,107	-	1,709,107	-
VI. 유통주식수 (IV-V)	35,018,836	-	35,018,836	-

자기주식 취득 및 처분 현황

(기준일 : 2021년 06월 30일)

(단위 : 주)

취득방법	주식의 종류	기초수량	변동 수량			기말수량	비고		
			취득(+)	처분(-)	소각(-)				
배당 가능 이익 범위 이내 취득	직접 취득	장내	보통주	787,156	-	-	-	787,156	-
		직접 취득	우선주	-	-	-	-	-	-
		장외	보통주	-	-	-	-	-	-
		직접 취득	우선주	-	-	-	-	-	-
		공개매수	보통주	-	-	-	-	-	-
		공개매수	우선주	-	-	-	-	-	-
	신탁 계약에 의한 취득	소계(a)	보통주	787,156	-	-	-	787,156	-
			우선주	-	-	-	-	-	-
		수탁자 보유수량	보통주	188,300	-	-	-	188,300	-
			우선주	-	-	-	-	-	-
		현물보유수량	보통주	-	-	-	-	-	-
			우선주	-	-	-	-	-	-
소계(b)	보통주	188,300	-	-	-	188,300	-		
	우선주	-	-	-	-	-	-		
기타 취득(c)		보통주	733,651	-	-	-	733,651	-	
		우선주	-	-	-	-	-	-	
총 계(a+b+c)		보통주	1,709,107	-	-	-	1,709,107	-	
		우선주	-	-	-	-	-	-	

* 당사는 법 제189조의2제1항에 의한 기타취득으로 인한 자기주식이 보고서 작성기준일 현재 보통주 733,651주, 직접취득으로 인한 자기주식 보통주 787,156주, 신탁계약을 통해 취득한 자기주식 보통주 188,300주를 보유하고 있습니다.

5. 정관에 관한 사항

정관 변경 이력

정관변경일	해당주총명	주요변경사항	변경이유
-------	-------	--------	------

<p>2021년 03월 26일</p>	<p>제22기 정기주주총회</p>	<p>제2조 (목적) 1. 사료제조업 ... 27. 통신판매업 28. 전자상거래 소매업 29. 전자상거래 소매 증개업 30. 위 각항의 관련사업에 대한 투자 또는 일체의 부대사업</p> <p>제37조의 2(위원회) ①이 회사는 이사회내에 다음 각호의 위원회를 둔다. 1. 감사위원회 2. 사외이사후보추천위원회 3. 내부거래위원회 4. 기타 각종 위원회 등</p> <p>제40조(감사위원회의 구성) ④감사위원회 위원은 주주총회에서 이사를 선임한 후 선임된 이사 중에서 감사위원을 선임하여야 한다. 이 경우 감사위원회 위원 중 1명은 주주총회 결의로 다른 이사들과 분리하여 감사위원회 위원이 되는 이사로 선임하여야 한다. ※ 분리선임할 감사위원회 위원의 수를 2명이상으로 하고자 하는 경우에는 제1항을 개정하여 그 수를 명시하여야 함. ⑤감사위원회 위원의 선임은 출석한 주주의 의결권의 과반수로 하되 발행주식총수의 4분의 1이상의 수로 하여야 한다. 다만, 상법 제368조의4 제1항에 따라 전자적 방법으로 의결권을 행사할 수 있도록 한 경우에는 출석한 주주의 의결권의 과반수로써 감사위원회 위원의 선임을 결의할 수 있다. ⑥감사위원회위원은 상법 제434조에 따른 주주총회의 결의로 해임할 수 있다. 이 경우 제4항 단서에 따른 감사위원회 위원은 이사와 감사위원회 위원의 지위를 모두 상실한다. ⑦감사위원회 위원의 선임과 해임에는 의결권 없는 주식을 제외한 발행주식총수의 100분의 3을 초과하는 수의 주식을 가진 주주(최대주주인 경우에는 사외이사가 아닌 감사위원회 위원을 선임 또는 해임할 때에는 그의 특수관계인, 그 밖에 상법시행령으로 정하는 자가 소유하는 주식을 합산한다)는 그 초과하는 주식에 관하여 의결권을 행사하지 못한다. ⑨사외이사의 사임·사망 등의 사유로 인하여 사외이사의 수가 이 조에서 정한 감사위원회의 구성요건에 미달하게 되면 그 사유가 발생한 후 처음으로 소집되는 주주총회에서 그 요건에 합치되도록 하여야 한다.</p>	<p>-온라인 및 모바일사업 확장에 따라 사업 영위의 목적 추가(목적추가 사항 : 통신판매업, 전자상거래 소매업, 전자상거래 소매 증개업)</p> <p>-기타 각종 위원회 등을 통해 경영활동의 투명성, 독립성, 전문성 확보</p> <p>-개정 상법 제 542조의 12 제 2항,3항,4항,7항,8항 반영</p>
----------------------	--------------------	--	---

2019년 03월 21일	제20기 정기주주총회	제9조(주식 및 신주인수권증서에 표시되어야 할 권리의 전자등록) 제11조(명의개서대리인) 제12조(주주 등의 주소, 성명 및 인감 또는 서명 등 신고)→삭제 제15조의 2(사채 및 신주인수권증권에 표시되어야 할 권리의 전자등록) 제43조(감사위원회의 직무 등) 제48조(외부감사인의 선임)	-전자증권제도 도입 -외부감사인 선임방법 개정
---------------	-------------	--	--

II. 사업의 내용

1. 사업의 개요

1) 사료사업부문

(팜스코, PT Farmsco Feed Indonesia, PT Harim Farmsco Indonesia)

국내 4개(안성, 정읍, 칠곡, 제주)의 사료공장과 인도네시아 1개 사료공장 및 3개의 옥수수 건조장을 운영하고 있으며 국내는 양돈, 양계, 낙농, 비육용 등 일반사료에서부터 애완견용 등 특수사료까지 제조 및 판매하고 있으며 인도네시아는 양계용 사료를 제조 및 판매하고 있습니다.

2) 계열화사업부문

(팜스코, 팜스코바이오인티, 대성축산영농조합법인, 하이포크스마트팜, PT Cahaya Technology Unggas)

오랜 노하우를 바탕으로 사육두수 증대, 질병예방, 사양관리 프로그램의 체계화 등으로 축산 농가들로부터 안정적인 수요를 창출하고 있습니다.

3) 신선식품사업부문(팜스코)

팜스코의 사양관리 프로그램으로 선발된 규격돈을 '하이포크'로 생산하여 소비자에게 공급하고 있습니다. 국내산 브랜드육의 우수성을 알리고 보다 안전하고 위생적인 축산물을 공급하고 있습니다.

4) 육가공사업부문(팜스코푸드)

고객의 욕구가 다양화되고 세분화되어가는 소비자 라이프 스타일 변화에 대응하기 위하여 차별화된 제품을 개발해 경쟁력을 높여가고 있습니다.

5) 기타사업부문

(팜스코, 팜스코푸드)

농장 시설물 유휴 공간(건물 지붕)을 활용하여 태양광발전사업을 하고 있습니다.

시간당 3천Kw의 전기 생산시설을 갖춘 돈사 모델은 청정에너지를 생산해서 이용하는 또 다른 친환경 축사의 방향성을 제했다는데 의미가 큼니다.

(팜엔코)

가축분뇨처리비용의 수익전환 및 합법적인 방류수질의 유지 등 친환경퇴비생산을 하고 있습니다. 비료 사업은 물론 수질분석, 폐기물 처리업, 컨설팅 사업까지 점차 사업의 규모를 넓힐 계획입니다.

(엑셀로이콰인알엔디센터))

말사료 연구개발과 말사육 및 승마업을 통하여 생활체육 및 전문체육 산업에서 고부가가치를 창출하고 있습니다.

2. 주요 제품 및 서비스

가. 주요 제품 등의 현황

(단위 : 백만원,%)

사업부문	매출유형	품목	구체적용도	주요상표등	매출액	비율
사료부문	제품 등	배합사료	양돈, 양계 축우, 기타	리더스 등	487,783	54.70
신선식품부문	제품 등	돈육 등	식용	하이포크	273,584	30.68
양돈부문	비육돈 등	비육돈 등	원료돈 등	-	106,414	11.93
육가공부문	육가공 제품	육가공 제품	식용	하이포크	18,034	2.02
기타	제품 등	비료 외	비료 외	-	5,928	0.67
기타매출조정					(3,060)	-
판매장려금					(24,816)	-
고객적립금전입액					(1)	-
생물자산공정가치평가손익					5,974	-
소계					869,940	100.00
연결조정					(139,817)	-
연결매출액					730,123	-

나. 주요 제품 등의 가격변동추이

(단위 : 사료-원/톤, 돈육-원/kg)

품 목	제23기 2분기	제22기 2분기	제22기	제21기
양계사료 (내수)	425,966	383,665	386,426	380,227
양돈사료 (내수)	548,298	525,561	526,272	533,708
축우사료 (내수)	418,847	397,121	396,949	390,825
돈 육(내수)	7,735	7,992	8,253	7,347

(1) 산출기준

- 배합사료는 총매출액 대비 축종별 매출액대비로 계산한 평균가격임
- 돈육은 신선식품 최종 가공 후 "돈육제품"으로 판매되는 제품들을 기준으로 누적판매금액을 누적판매수량(.kg)으로 나누어서 산출하였습니다.

(2) 주요 가격변동원인

구분	가격변동원인
----	--------

배합사료	원재료의 대부분을 수입에 의존하는 사료산업의 특성상 국제 곡물가, 국제유가, 환율이 주요한 영향을 미치는데 주요 곡물가 상승, 환율 상승 등의 외부요인이 판매가격 상승을 불러왔고, 이외에 경쟁사와의 치열한 경쟁, 사양가의 대규모화, 대기업의 축산업 진출 등의 부수적인 이유의 원가상승 요인이 겹쳐 판매가격이 상승하였습니다.
신선식품	지육가(돈가)는 일자별 공급과 수요에 따라 시세가 정해집니다. COVID-19의 영향으로 지육가는 전년대비 소폭 상승하였으나, 저가제품 위주로 판매가 되어 전반기 대비 판매가격은 소폭 감소하였습니다.

3. 원재료 및 생산설비

가. 주요 원재료 등의 현황

1) 팜스코

(단위 : 백만원, %)

사업부문	매입유형	품 목	구체적용도	매입액	비율	비 고
배합사료	상품	루멘메트외	사료원료	28,699	5.5%	이지바이오외
	원재료	옥수수	사료원료	76,099	14.7%	CARGIL외
		대두박	사료원료	34,869	6.7%	TOMAN외
		기 타	사료원료	118,809	22.9%	동원유지외
	부재료	포장지외	소모품	1,327	0.3%	명선산업외
신선육 계열화 육가공	상품	부산물/종우	원료육	15,597	3.0%	대광푸드외
	원재료	돈육 외	원료육	241,089	46.6%	그린피그유통외
	부재료	포장재 외	포장재/약품	1,278	0.2%	산성피앤씨외
합 계			-	517,767	100.0%	-

2) PT HARIM FARMSCO INDONESIA

(단위 : 백만원, %)

사업부문	매입유형	품 목	구체적용도	매입액	비율	비 고
사료	원재료	옥수수	원재료	13,669	100%	지역농가

3) 대성축산

(단위 : 백만원, %)

사업부문	매입유형	품 목	구체적용도	매입액	비율	비 고
계열	원재료	리더맥스 100M 외	배합사료	1,218	100%	(주)팜스코

4) (주)팜스코바이오인티

(단위 : 백만원, %)						
사업부문	매입유형	품 목	구체적용도	매입액	비율	비 고
계열	원재료	리더맥스 GT 갓난돼지	배합사료	28,025	100%	(주)팜스코

5) (주)팜엔코

(단위 : 백만원, %)						
사업부문	매입유형	품 목	구체적용도	매입액	비율	비 고
비료	원재료	톱밥 등	비료생산	173	100%	석불농장 등

6) (주)팜스코푸드

(단위 : 백만원, %)						
사업부문	매입유형	품 목	구체적용도	매입액	비율	비 고
육가공	원재료	계육 등	가공	3,709	100%	하림 등

7) PT FARMSCO FEED INDONESIA (PT. FFI)

(단위 : 백만원, %)						
사업부문	매입유형	품 목	구체적용도	매입액	비율	비 고
사료	원재료	옥수수 등	원재료	95,660	100%	지역농가

8) PT CAHAYA TECHNOLOGY UNGGAS (PT. CTU)

(단위 : 백만원, %)						
사업부문	매입유형	품 목	구체적용도	매입액	비율	비 고
사료	원재료	양계사료 등	원재료	6,768	100%	PT.FFI

9) 농업회사법인(유)하이포크스마트팜

(단위 : 백만원, %)						
사업부문	매입유형	품 목	구체적용도	매입액	비율	비 고
계열	원재료	리더맥스 GT 300C(b) 외	배합사료	3,929	100%	(주)팜스코

나. 주요 원재료 등의 가격변동추이

(단위 :원/kg)

품 목	제23기 2분기	제22기 2분기	제22기	제21기
옥 수 수	267	257	249	249
대 두 박	491	451	447	471
생 돈(지육가)	4,003	3,592	3,817	3,602

(1) 산출기준

- 총구매액 대비 매입수량으로 계산하였으며 단순평균가격임
- 가격 : 수입물대(C&F)+ 수입부대비용으로서 원재료 입고단가 기준임
- 생돈의 가격은 원료돈 거래 기준이되는 전국도매시장 지육경락단가의 단순 평균임

(2) 주요 가격변동원인

- 옥수수 등 배합사료의 원재료 곡물은 국제선임, 환율, 국제원자재 가격의 변동 등에 영향을 받으며, 생돈(지육가)은 사육두수, 질병, 기후 등의 가격변동 원인이 있습니다.

다. 생산능력 및 생산능력의 산출근거

(1) 생산능력

(단위 : 톤, 두, 수)

사업부문	품 목	사업소	제23기 2분기	제22기 2분기	제22기	제21기
사료(톤)	배합사료	중부	300,000	300,000	600,000	480,000
	배합사료	서부	240,000	240,000	480,000	330,000
	배합사료	동부	180,000	180,000	360,000	240,000
	배합사료	제주	60,000	60,000	120,000	90,000
	배합사료	인도네시아 세랑	201,000	201,000	402,000	402,000
	옥수수	인도네시아 고론말로	63,000	63,000	126,000	126,000
	소 계			1,044,000	1,044,000	2,088,000
신선육 (두)	돈육	음성	216,000	216,000	432,000	432,000
	소 계		216,000	216,000	432,000	432,000
계열 (톤, 수)	양돈	포크랜드	-	31,383	62,496	65,500
	양돈	대성축산	52,215	55,342	108,666	129,374
	양돈	하이포크스마트팜 해오름	37,219	39,940	82,023	-
	양돈	하이포크스마트팜 새빛	16,966	16,473	35,188	-

	양돈	팜스코바이오인티 성주	40,273	43,671	85,913	98,521
	양돈	팜스코바이오인티 장수	5,097	5,282	10,465	12,706
	양돈	팜스코바이오인티 논산	43,117	42,267	88,449	91,774
	양돈	팜스코바이오인티 그린	10,391	11,475	43,880	56,364
	총계	인도네시아 뽀데글랑	38,224,565	22,216,876	36,822,238	6,130,267
	소 계		38,429,843	22,462,709	37,339,318	6,584,506
육가공 (톤)	육가공	청주	2,046	2,046	4,092	4,026
	소 계		2,046	2,046	4,092	4,026

(2) 생산능력의 산출근거

(가) 산출방법 등

① 산출기준

- 배합사료 : Capa 산출기준으로는 가동시간 20시간/1일, 25일/월 기준
- 배합사료(옥수수) : Capa 산출기준으로는 가동시간 10시간/1일, 21일/월 기준
- 배합사료(인도네시아) : Capa 산출기준으로는 가동시간 24시간/1일, 25일/월 기준
- 신선육사업부문 : Capa 산출기준으로는 가동시간 8시간/1일, 20일/월 기준
- 육가공부문 : Capa 산출기준으로는 가동시간 16시간/일, 22일/월 기준

② 산출방법

- 중부 : 2,000톤/일 * 25일 * 6개월 = 300,000톤
- 서부 : 1,600톤/일 * 25일 * 6개월 = 240,000톤
- 동부 : 1,200톤/일 * 25일 * 6개월 = 180,000톤
- 제주 : 400톤/일 * 25일 * 6개월 = 60,000톤
- 인도네시아 세랑 : 1,340톤/일 * 25일 * 6개월 = 201,000톤
- 인도네시아 고론말로 : 500톤/일 * 21일 * 6개월 = 63,000톤
- 양돈 : 평가시점 보유한 모든 두수의 생산성 기준으로 산출
연간 모든 회전을 2.4회, 복당 분만두수 11.4두, 육성율 90%
* 연간 모든 회전을 : 모든 1두당 1회 산자수
* 육성율 : 태어난 자돈(새끼돼지)이 비육돈으로 출하되는 비율
- 총계 : 평가시점 보유한 종계수수 * 발생율(78%) * 주간입란일(4.3일)*52주
- 신선육음성공장 : 1,800두/일 * 20일 * 6개월 = 216,000두
- 육가공공장 : 15.5톤/일 * 22일 * 6개월 = 2,046톤

(나) 평균가동시간

- 배합사료 : 20시간/일, 25일/월, 300일/년

- 배합사료(인도네시아) : 24시간/일, 25일/월, 300일/년
- 배합사료(옥수수) : 10시간/일, 21일/월, 252일/년
- 신선육 : 8시간/일, 20일/월, 240일/년
- 육가공 : 16시간/일, 22일/월, 264일/년

라. 생산실적 및 가동률

① 생산실적

(단위 : 톤, 두, 수)

사업부문	품 목	사업소	제23기 2분기	제22기 2분기	제22기	제21기	
사료(톤)	배합사료	중부	267,463	297,723	598,830	594,412	
	배합사료	서부	237,814	229,862	470,103	446,078	
	배합사료	동부	128,683	119,080	246,494	122,594	
	배합사료	제주	42,513	39,311	80,695	81,158	
	배합사료	인도네시아 세랑	170,769	189,772	383,409	368,836	
	옥수수	인도네시아 고론딸로	35,688	43,730	73,336	83,152	
	소 계			882,930	919,478	1,852,867	1,696,230
신선육 (두)	돈육	음성	211,005	227,454	444,497	403,607	
	소 계		211,005	227,454	444,497	403,607	
계열 (돈, 수)	양돈	포크랜드	-	26,032	53,865	56,942	
	양돈	대성축산	57,793	54,680	107,161	120,809	
	양돈	하이포크스마트팜 해오름	35,589	33,120	71,366	-	
	양돈	하이포크스마트팜 새빛	18,919	18,287	36,809	-	
	양돈	팜스코바이오인티 성주	45,274	40,735	82,129	98,521	
	양돈	팜스코바이오인티 장수	6,558	5,307	11,550	12,706	
	양돈	팜스코바이오인티 논산	50,529	44,072	93,413	91,774	
	양돈	팜스코바이오인티 그린	24,536	28,144	52,318	56,364	
	중계	인도네시아 뽀데글랑	18,787,890	8,507,914	36,182,758	6,130,267	
	소 계			19,027,088	8,758,291	36,691,369	6,567,383
	육가공 (톤)	육가공	청주	1,180	1,207	2,406	2,734
소 계		1,180	1,207	2,406	2,734		

② 당해 사업연도의 가동률

(단위 : 시간, %)

사업소(사업부문)	가동가능시간	실제가동시간	평균가동률
중부공장	3,000	2,675	89.2
서부공장	3,000	2,973	99.1
동부공장	3,000	2,145	71.5
제주공장	3,000	2,126	70.9
인도네시아 세량	3,600	3,059	85.0
인도네시아 고론딸로	1,260	714	56.7
음성공장	960	938	97.7
육가공 청주공장	2,112	1,218	57.7

마. 생산설비의 현황 등

(단위 : 천원)

구 분	토지	건물	구축물	기계장치	공기구비품	차량운반구	조경	기타유형자산	건설중인 자산(*)	합계
취득원가:										
기초금액	149,421,462	185,988,175	37,060,064	163,307,861	11,438,721	4,837,668	585,424	452,807	18,793,880	571,886,062
취득금액	2,173	356,290	153,746	827,456	451,171	295,111	-	18,000	10,186,157	12,290,104
처분금액	(290,817)	-	-	(102,837)	(3,540)	(176,853)	-	-	-	(574,047)
폐기금액	-	-	-	(774,531)	-	-	-	-	-	(774,531)
투자부동산과 대체	-	-	-	-	-	-	-	-	-	-
환율변동효과	105,690	123,925	20,330	122,413	9,912	8,549	-	-	144,093	534,912
연결범위변동	-	-	-	-	(845)	-	-	-	(185,132)	(185,977)
기타증감액	(9,195,026)	4,668,088	3,837,819	2,316,354	289,180	81,037	-	-	(18,434,152)	(16,436,700)
기말금액	140,043,482	191,136,478	41,071,959	165,696,716	12,184,599	5,045,512	585,424	470,807	10,504,846	566,739,823
기초금액	-	(42,018,404)	(13,253,165)	(74,952,261)	(9,095,245)	(2,818,829)	-	(63,180)	-	(142,201,084)
감가상각비	-	(2,575,730)	(936,826)	(4,724,973)	(535,957)	(234,921)	-	(38,566)	-	(9,046,973)
처분금액	-	-	-	68,242	610	141,850	-	-	-	210,702
폐기금액	-	-	-	772,133	-	-	-	-	-	772,133
투자부동산과 대체	-	-	-	-	-	-	-	-	-	-
환율변동효과	-	(140,830)	(9,065)	(48,272)	(15,243)	(11,633)	-	-	-	(225,043)
연결범위변동	-	-	-	-	211	-	-	-	-	211
기말금액	-	-	-	-	-	-	-	-	-	-
정부보조금:	-	(44,734,964)	(14,199,056)	(78,885,131)	(9,645,624)	(2,923,533)	-	(101,746)	-	(150,490,054)
기초금액										
수령액	-	(1,986,225)	(70,601)	(797,425)	-	-	-	-	-	(2,854,251)
연결범위변동	-	-	(1,089,900)	-	-	-	-	-	-	(1,089,900)
감가상각비상계	-	-	-	-	-	-	-	-	-	-
기말금액	-	31,842	16,279	101,527	-	-	-	-	-	149,648
손상차손누계액:	-	(1,954,383)	(1,144,222)	(695,898)	-	-	-	-	-	(3,794,503)
기초금액										
손상차손(환입)	(365,026)	(954,086)	(232,054)	(1,008,930)	(10,865)	(16,039)	-	-	-	(2,587,000)
환율변동효과	-	-	-	-	-	-	-	-	-	-
기타증감액	2,316	9,686	2,356	10,243	110	163	-	-	-	24,874
기말금액	362,710	-	-	-	-	-	-	-	-	362,710
장부금액:	-	(944,400)	(229,698)	(998,687)	(10,755)	(15,876)	-	-	-	(2,199,416)
기초금액										
기말금액	149,056,436	141,029,460	23,504,244	86,549,245	2,332,611	2,002,800	585,424	389,627	18,793,880	424,243,727
	140,043,482	143,502,731	25,498,983	85,117,000	2,528,220	2,106,103	585,424	369,061	10,504,846	410,255,850

바. 진행 중인 투자

해당사항없음

사. 향후 투자계획

해당사항없음

4. 매출 및 수주상황

가. 매출실적

(단위 : 백만원)

사업부문	매출유형	품목	제23기 2분기	제22기 2분기	제22기	제21기	
사료부문	제품 등	양돈사료외	수 출	66	156	173	-
			내 수	487,717	461,639	933,264	867,602
			합 계	487,783	461,795	933,437	867,602
신선육부문	제품 등	하이포크	수 출	-	-	-	-
			내 수	273,584	225,069	487,610	345,670
			합 계	273,584	225,069	487,610	345,670
양돈부문	비육돈 등	비육돈	수 출	-	-	-	-
			내 수	106,414	76,000	178,380	123,847
			합 계	106,414	76,000	178,380	123,847
육가공부문	제품 등	육가공제품	수 출	-	-	-	-
			내 수	18,034	11,007	25,464	30,107
			합 계	18,034	11,007	25,464	30,107
기타	제품 등	비료외	수 출	-	-	-	-
			내 수	5,928	5,834	11,188	8,944
			합 계	5,928	5,834	11,188	8,944
기타매출조정			-	(3,060)	(2,734)	(5,745)	(5,576)
매출할인			-	-	-	(2)	-
판매장려금			-	(24,716)	(23,329)	(45,982)	(47,408)
고객적립금전입액			-	(1)	(4)	(5)	(5)
생물자산공정가치평가손익			-	5,974	5,516	(1,679)	162
연결조정			-	(139,817)	(113,574)	(248,729)	(158,373)
연결매출액			-	730,123	645,580	1,333,937	1,164,970

나. 판매경로 및 판매방법 등

<팜스코>

(1) 판매경로

판매경로		특약점(A형) 대리점	개인사양가(B형) 직판(실수요)	법인거래처(D형) 유통	기 타 (지육)
매출비중(%)	배합사료	5.78%	85.23%	8.99%	-
	신선육	7.01%	73.35%	12.50%	7.14%
	가 축	-	-	-	100.00%

(2) 판매방법 및 조건

구 분	판매방법 및 조건
배합사료	- 판매방법 : 주문판매 - 대금회수조건 : 현금 96%(일정기간 여신공여 포함), 어음(60일) : 4% - 주요한 판매부대비용 : 운반, 상하차 용역비, 매출에누리, 판매장려금, 판매수수료, 매출할인, 판매촉진비 등
신선육	- 판매방법 : 대형유통업체 및 하이포크일반대리점, 실수요처로 직접판매 - 대금회수조건 : 유통업체 15일단위정산 15일후 입금 - 대리점 여신한도내 운용 - 기타 실수요처 등은 현금결제조건임.
가 축	- 판매방법 : 일반농가로분양(자돈) 종돈용으로 사용되는 종자돈은 농가에 서 직접 방문후 종돈판매장에 경매처리함 - 대금회수조건 : 현금결제조건임.

(3) 판매전략

환경친화적 사료의 개발과 과학적인 사양관리 프로그램 개발 및 서비스 위주의 경쟁체제를 확립하고, 고기능성사료의 판매, 기술사양분석, 컨설팅마케팅을 통한 고객만족경영시스템 강화하고 대리점 판매보다 직판체제 구축 전개

신선육은 대형유통업체 및 대리점 중심판매 전략을 수립 운영하고 있으며, 브랜드 가치를 고려하여 타사제품대비 15~20%가량 고가판매전략 구축

<중속회사 - 대성축산, 팜스코바이오인티, 하이포크스마트팜(계열화사업)>

(1) 판매경로

(주) 팜스코 신선식품사업본부 및 계열화사업 관련 법인에 돼지 판매

(2) 판매방법 및 조건

출하계약서를 통한 10일 단위 정산(현금결제조건)

<중속회사 - 팜스코바이오인티(정액사업)>

(1) 판매경로

(주) 팜스코 자회사 및 외부 농장에 정액 판매

(2) 판매방법 및 조건

출하계약서를 통한 10일 단위 정산(현금결재조건)

<중속회사-PT HARIM FARMSCO INDONESIA>

(1) 판매경로

인도네시아에서 CJ등에 판매

(2) 판매방법 및 조건

출하계약서를 통한 월 단위 정산(현금결재조건)

5. 위험관리 및 파생거래

가. 시장위험과 위험관리에 관한 사항

금융상품과 관련하여 연결기업은 신용위험, 유동성위험 및 시장위험에 노출되어 있습니다. 본 주석은 연결기업이 노출되어 있는 위의 위험에 대한 정보와 연결기업의 목표, 정책, 위험 평가 및 관리 절차 그리고 자본관리에 대해 공시하고 있습니다. 추가적인 계량적 정보에 대해서는 본 연결재무제표 전반에 걸쳐서 공시되어 있습니다.

(1) 위험관리 체계

연결기업의 위험관리 체계를 구축하고 감독할 책임은 이사회에 있습니다. 연결기업의 위험관리 정책은 연결기업이 직면한 위험을 식별 및 분석하고, 적절한 위험 한계치 및 통제를 설정하고, 위험이 한계치를 넘지 않도록 하기 위해 수립되었습니다. 위험관리정책과 시스템은 시장 상황과 연결기업의 활동의 변경을 반영하기 위해 정기적으로 검토되고 있습니다. 연결기업은 훈련 및 관리기준, 절차를 통해 모든 종업원들이 자신의 역할과 의무를 이해할 수 있는 엄격하고 구조적인 통제환경을 구축하는 것을 목표로 하고 있습니다.

연결기업의 내부감사는 경영진이 연결기업의 위험관리 정책 및 절차의 준수여부를 어떻게 관리하는지 감독하고, 연결기업의 위험관리체계가 적절한지 검토합니다. 내부감사는 위험관리 통제 및 절차에 대한 정기 및 특별 검토를 수행하고 결과는 이사회에 보고하고 있습니다.

(2) 신용위험

신용위험이란 고객이나 거래상대방이 금융상품에 대한 계약상의 의무를 이행하지 않아 연결기업이 재무손실을 입을 위험을 의미합니다. 주로 거래처에 대한 매출채권과 투자자산에서 발생합니다.

① 매출채권

연결기업의 신용위험에 대한 노출은 주로 각 고객별 특성의 영향을 받습니다. 연결기업이 보유한 매출채권은 중요한 신용위험의 집중은 없으며, 다수의 거래처에 분산되어 있습니다.

연결기업의 경영진은 신용위험을 관리하기 위하여 신용도가 일정 수준 이상인 거래처와 거래하고 있으며, 금융자산의 신용보강을 위한 정책과 절차를 마련하여 운영하고 있습니다.

연결기업은 신규 거래처와 계약시 공개된 재무정보와 신용평가기관에 의하여 제공된정보 등

을 이용하여 거래처의 신용도를 평가하고 이를 근거로 신용거래한도를 결정하고 있으며, 담보 또는 지급보증을 제공받고 있습니다. 또한, 연결기업은 주기적으로 거래처의 신용도를 재평가하여 신용거래한도를 재검토하고 담보수준을 재조정하고 있으며, 회수가 지연되는 금융자산에 대하여는 회수지연 현황 및 회수대책을 보고하고 있으며 지연사유에 따라 적절한 조치를 취하고 있습니다.

고객과의 거래에서 손실은 자주 발생하지 않습니다. 고객에 대한 신용위험 검토 시, 고객이 개인인지 법인인지, 고객의 지리적인 위치, 산업, 신용, 연령, 성숙도, 이전의 재무적 어려움 등의 특성에 따라 분류하고 있습니다. 대금을 수령하지 못하더라도 연결기업은 담보 및 지급보증을 받았기에 이를 통해 대금 회수를 위한 조치를 취할 수 있습니다.

연결기업은 매출채권과 투자자산에 대해 발생할 것으로 예상되는 손실에 대해 충당금을 설정하고 있습니다. 이 충당금은 개별적으로 유의적인 항목에 대한 구체적인 손상차손과 유사한 특성을 가진 금융자산 집합의 발생하였으나 아직 식별되지 않은 손상으로 구성됩니다. 금융자산 집합의 충당금은 유사한 금융자산의 회수에 대한 과거 자료에 근거하여 결정되고 있습니다.

② 투자자산

연결기업은 유동 채권과 높은 신용등급을 가진 곳에만 투자를 함으로써 신용위험에의 노출을 제한하고 있습니다. 높은 신용등급을 가진 회사는 채무불이행을 하지 않을 것으로 경영진은 예상하고 있습니다.

③ 보증

연결기업은 특수관계자 및 제한된 우량 거래처에만 보증을 제공하고 있습니다. 당기말 현재 연결기업은 제공한 보증의 내역은 연결재무제표에 대한 주석 19에서 설명하고 있습니다.

(3) 유동성위험

유동성위험이란 연결기업이 금융부채에 관련된 의무를 충족하는 데 어려움을 겪게 될 위험을 의미합니다. 연결기업의 유동성 관리방법은 재무적으로 어려운 상황에서도 받아들일 수 없는 손실이 발생하거나, 연결기업의 평판에 손상을 입힐 위험 없이, 만기일에 부채를 상환할 수 있는 충분한 유동성을 유지하도록 하는 것입니다.

연결기업은 유동성위험을 선제적으로 관리하기 위해 현금흐름 및 유동성 계획 등에 대해 주기적으로 예측하고 이에 따른 대응방안을 수립하고 있습니다. 또한, 연결기업은 적정규모의 현금및현금성자산과 단기금융상품을 신용등급이 우수한 금융기관에 예치하여 향후 발생가능한 유동성위험에 대처하고 있습니다.

(4) 시장위험

시장위험이란 환율, 이자율 및 지분증권의 가격 등 시장가격의 변동으로 인하여 금융상품의 공정가치나 미래현금흐름이 변동할 위험을 의미합니다. 시장가격 관리의 목적은 수익은 최적화하는 반면 수용 가능한 한계 이내로 시장위험 노출을 관리 및 통제하는 것입니다.

① 환위험

연결기업의 기능통화인 원화 외의 통화로 표시되는 판매, 구매 및 차입에 대해 환위험에 노출되어 있습니다. 이러한 거래들이 표시되는 주된 통화는 USD 입니다. 연결기업의 경영진은 내부적으로 원화 환율 변동에 대한 환위험을 정기적으로 측정하고 있습니다.

② 이자율위험

연결기업은 이자율 위험을 관리하기 위하여 이자율 변동현황을 주기적으로 검토하여관련 부채를 상환 또는 차환하는 방법으로 이자율 위험을 관리하고 있습니다.

(5) 자본관리

연결기업의 자본관리 정책은 투자자와 채권자, 시장의 신뢰 및 사업의 향후 발전을 위해 건전한 자본을 유지하는 것입니다. 연결기업은 총자본과 총부채의 비율을 사용하여 자본을 관리하고 있으며, 당기말과 전기말의 부채비율은 다음과 같습니다.

(단위 : 천원)

구 분	당기말	전기말	전전기말
부채총계	719,568,015	682,191,883	679,266,898
자본총계	339,565,645	307,151,802	299,970,908
부채비율	211.91%	222.10%	226.44%

나. 파생상품 등에 관한 사항

(가) 파생상품 세부내역

① Knock out Forward

- 해당사항 없음

② TwinStrike TARF 및 TRF

(단위 : USD, 원)

계약(상품)명칭	거래상대방	계약일	만기일	결제일	회차	계약금액	계약환율1	계약환율2	평가환율
TwinStrike TARF	노무라	2020-06-01	2021-07-28	2021-07-30	13회	\$2,750,000	1179.00	1164.00	1082.49
TwinStrike TARF	노무라	2020-06-01	2021-08-27	2021-08-31	14회	\$2,750,000	1179.00	1164.00	1082.49
TwinStrike TARF	노무라	2020-06-01	2021-09-28	2021-09-30	15회	\$2,750,000	1179.00	1164.00	1082.49
TwinStrike TARF	노무라	2020-06-01	2021-10-27	2021-10-29	16회	\$2,750,000	1179.00	1164.00	1082.49
TRF	농협	2020-06-04	2021-07-27	2021-07-29	12회	\$1,250,000	1158.50	-	1085.70
TRF	농협	2020-06-04	2021-08-27	2021-08-31	13회	\$1,250,000	1158.50	-	1085.70
TRF	농협	2020-06-04	2021-09-27	2021-09-29	14회	\$1,250,000	1158.50	-	1085.70
TRF	농협	2020-06-04	2021-10-27	2021-10-29	15회	\$1,250,000	1158.50	-	1085.70
TwinStrike TARF	노무라	2020-06-05	2021-07-28	2021-07-30	13회	\$2,750,000	1172.50	1157.50	1082.49
TwinStrike TARF	노무라	2020-06-05	2021-08-27	2021-08-31	14회	\$2,750,000	1172.50	1157.50	1082.49
TwinStrike TARF	노무라	2020-06-05	2021-09-28	2021-09-30	15회	\$2,750,000	1172.50	1157.50	1082.49
TwinStrike TARF	노무라	2020-06-05	2021-10-27	2021-10-29	16회	\$2,750,000	1172.50	1157.50	1082.49
TwinStrike TARF	노무라	2020-06-11	2021-07-28	2021-07-30	13회	\$2,750,000	1158.00	1143.00	1082.49
TwinStrike TARF	노무라	2020-06-11	2021-08-27	2021-08-31	14회	\$2,750,000	1158.00	1143.00	1082.49
TwinStrike TARF	노무라	2020-06-11	2021-09-28	2021-09-30	15회	\$2,750,000	1158.00	1143.00	1082.49
TwinStrike TARF	노무라	2020-06-11	2021-10-27	2021-10-29	16회	\$2,750,000	1158.00	1143.00	1082.49

TRF	농협	2020-07-02	2021-07-28	2021-07-30	12회	\$2,500,000	1148.50	-	1085.70
TRF	농협	2020-07-02	2021-08-30	2021-09-01	13회	\$2,500,000	1148.50	-	1085.70
TRF	농협	2020-07-02	2021-09-28	2021-09-30	14회	\$2,500,000	1148.50	-	1085.70
TRF	농협	2020-07-02	2021-10-28	2021-11-01	15회	\$2,500,000	1148.50	-	1085.70
TRF	농협	2020-07-29	2021-07-15	2021-07-19	11회	\$2,500,000	1150.80	-	1085.70
TRF	농협	2020-07-29	2021-08-16	2021-08-18	12회	\$2,500,000	1150.80	-	1085.70
TRF	농협	2020-07-29	2021-09-15	2021-09-17	13회	\$2,500,000	1150.80	-	1085.70
TRF	농협	2020-07-29	2021-10-15	2021-10-19	14회	\$2,500,000	1150.80	-	1085.70
TRF	농협	2020-07-29	2021-11-15	2021-11-17	15회	\$2,500,000	1150.80	-	1085.70
TwinStrike TARF	노무라	2020-07-31	2021-07-28	2021-07-30	11회	\$2,750,000	1151.00	1136.00	1082.49
TwinStrike TARF	노무라	2020-07-31	2021-08-27	2021-08-31	12회	\$2,750,000	1151.00	1136.00	1082.49
TwinStrike TARF	노무라	2020-07-31	2021-09-28	2021-09-30	13회	\$2,750,000	1151.00	1136.00	1082.49
TwinStrike TARF	노무라	2020-07-31	2021-10-27	2021-10-29	14회	\$2,750,000	1151.00	1136.00	1082.49
TwinStrike TARF	노무라	2020-07-31	2021-11-26	2021-11-30	15회	\$2,750,000	1151.00	1136.00	1082.49
TwinStrike TARF	노무라	2020-07-31	2021-12-29	2021-12-31	16회	\$2,750,000	1151.00	1136.00	1082.49
TRF	농협	2020-08-05	2021-07-28	2021-07-30	11회	\$2,500,000	1147.50	1137.50	1085.70
TRF	농협	2020-08-05	2021-08-30	2021-09-01	12회	\$2,500,000	1147.50	1137.50	1085.70
TRF	농협	2020-08-05	2021-09-28	2021-09-30	13회	\$2,500,000	1147.50	1137.50	1085.70
TRF	농협	2020-08-05	2021-10-28	2021-11-01	14회	\$2,500,000	1147.50	1137.50	1085.70
TRF	농협	2020-08-05	2021-11-29	2021-12-01	15회	\$2,500,000	1147.50	1137.50	1085.70
TRF	농협	2020-08-05	2021-07-28	2021-07-30	11회	\$2,500,000	1142.80	-	1085.70
TRF	농협	2020-08-05	2021-08-30	2021-09-01	12회	\$2,500,000	1142.80	-	1085.70
TRF	농협	2020-08-05	2021-09-28	2021-09-30	13회	\$2,500,000	1142.80	-	1085.70
TRF	농협	2020-08-05	2021-10-28	2021-11-01	14회	\$2,500,000	1142.80	-	1085.70
TRF	농협	2020-08-05	2021-11-29	2021-12-01	15회	\$2,500,000	1142.80	-	1085.70
TRF	농협	2020-09-14	2021-07-27	2021-07-29	9회	\$875,000	1138.00	-	1085.70
TRF	농협	2020-09-14	2021-08-27	2021-08-31	10회	\$875,000	1138.00	-	1085.70
TRF	농협	2020-09-14	2021-09-27	2021-09-29	11회	\$875,000	1138.00	-	1085.70
TRF	농협	2020-09-14	2021-10-27	2021-10-29	12회	\$875,000	1138.00	-	1085.70
TRF	농협	2020-09-14	2021-11-29	2021-12-01	13회	\$875,000	1138.00	-	1085.70
TRF	농협	2020-09-14	2021-12-27	2021-12-29	14회	\$875,000	1138.00	-	1085.70
TRF	농협	2020-09-14	2022-01-27	2022-02-03	15회	\$875,000	1138.00	-	1085.70
TwinStrike TARF	노무라	2020-10-06	2021-07-28	2021-07-30	9회	\$2,750,000	1121.00	1106.00	1082.49
TwinStrike TARF	노무라	2020-10-06	2021-08-27	2021-08-31	10회	\$2,750,000	1121.00	1106.00	1082.49
TwinStrike TARF	노무라	2020-10-06	2021-09-28	2021-09-30	11회	\$2,750,000	1121.00	1106.00	1082.49
TwinStrike TARF	노무라	2020-10-06	2021-10-27	2021-10-29	12회	\$2,750,000	1121.00	1106.00	1082.49
TwinStrike TARF	노무라	2020-10-06	2021-11-26	2021-11-30	13회	\$2,750,000	1121.00	1106.00	1082.49
TwinStrike TARF	노무라	2020-10-06	2021-12-29	2021-12-31	14회	\$2,750,000	1121.00	1106.00	1082.49
TwinStrike TARF	노무라	2020-10-06	2022-01-26	2022-01-28	15회	\$2,750,000	1121.00	1106.00	1082.49
TwinStrike TARF	노무라	2020-10-06	2022-02-24	2022-02-28	16회	\$2,750,000	1121.00	1106.00	1082.49
TRF(매도)	농협	2021-05-20	2021-07-28	2021-07-30	2회	\$800,000	1155.10	-	-
TRF(매도)	농협	2021-05-20	2021-08-30	2021-09-01	3회	\$800,000	1155.10	-	-
TRF(매도)	농협	2021-05-20	2021-09-28	2021-09-30	4회	\$800,000	1155.10	-	-
TRF(매도)	농협	2021-05-20	2021-10-28	2021-11-01	5회	\$800,000	1155.10	-	-
TRF(매도)	농협	2021-06-23	2021-07-15	2021-07-19	2회	\$800,000	1151.00	-	-
TRF(매도)	농협	2021-06-23	2021-08-16	2021-08-18	3회	\$800,000	1151.00	-	-

TRF(매도)	농협	2021-06-23	2021-09-15	2021-09-17	4회	\$800,000	1151.00	-	-
TRF(매도)	농협	2021-06-23	2021-10-15	2021-10-19	5회	\$800,000	1151.00	-	-
TRF(매도)	농협	2021-06-23	2021-11-15	2021-11-17	6회	\$800,000	1151.00	-	-

<TwinStrike TARF>

구분	내용
1. 계약(상품)명칭	TwinStrike TARF
2. 거래상대방	노무라금융투자주식회사
3. 계약구조	1. 고시환율: 매월 고시 / 매월 결제 2. 행사가(계약환율1)/ 트윈행사가(계약환율2) 3. TARF타겟: 150 - 거래분해 1) 만기일 고시환율 ≥ 행사가 - 1U\$당 트윈행사가(계약환율2)에 계약금액 매수 - TARF타겟에 해당 월의 이익을 반영하여 타겟을 이익만큼 차감. 2) 만기일 고시환율 < 행사가 - 1U\$당 행사가(계약환율1)에 계약금액 매수 3) 누적된 이익이 TARF타겟을 도달 또는 초과시, 이후의 결제들은 모두 취소됨.

<Target Redemption Forward>

구분	내용
1. 계약(상품)명칭	Target Redemption Forward
2. 거래상대방	농협은행

3. 계약구조	<p>1. 행사환율: 계약환율1</p> <p>2. 만기기준환율: 만기일 서울시간 15시 30분 금융결제원이 Reuter Screen KFTC18 page에 고시하는 USD/KRW 시장평균환율</p> <p>3. 계산대리인: 농협은행</p> <p>4. 목표환차익(KRW): 200,000,000</p> <p>5. 계약 조기종료 조건: 누적환차익이 목표환차익 이상이라고 계산대리인이 판단하는 경우 계약의 조기종료 조건 성립</p> <p>6. 조기종료일: 계약의 조기종료 조건이 발생하는 만기일</p> <p>7. 조정행사환율: 계산대리인이 다음과 같이 정한 환율 최종기준환율-{(목표환차익-최종누적환차익)/조기종료일에 적용되는 월계약금액}</p> <p>- 거래분해</p> <p>1) 각 외환거래와 관련하여 계약의 조기종료 조건이 발생하지 않고, 해당 외환거래 만기일의 만기기준환율이 행사환율보다 높다고 계산대리인이 결정한 경우</p> <p>- 결제일에 농협은행이 당사에게 지급하는 금액(통화: 달러화) 계약금액*(만기기준환율-행사환율)/만기기준환율</p> <p>- 결제일에 당사가 농협은행에게 지급하는 금액 없음</p> <p>2) 각 외환거래와 관련하여 계약의 조기종료 조건이 발생하지 않고, 해당 외환거래 만기일의 행사환율이 만기기준환율보다 높다고 계산대리인이 결정한 경우</p> <p>- 결제일에 농협은행이 당사에게 지급하는 금액 없음</p> <p>- 결제일에 당사가 농협은행에게 지급하는 금액(통화: 달러화) 계약금액*(행사환율-만기기준환율)/만기기준환율</p> <p>3) 각 외환거래와 관련하여 계약의 조기종료 조건이 발생하였다고 계산대리인이 결정하는 경우, 다음의 금액이 지급되어야 하고 계약의 조기종료일 이후 만기일에 도래하는 모든 외환거래는 전부 종료되고 해지되는 것으로 간주</p> <p>- 결제일에 농협은행이 당사에게 지급하는 금액(통화: 달러화) 계약금액*(최종기준환율-조정행사환율)/최종기준환율</p> <p>- 결제일에 당사가 농협은행에게 지급하는 금액 없음</p>
---------	---

③ 통화선물

(단위 : USD, 원)

계약(상품)명칭	거래상대방	계약일	계약금액	계약환율	평가환율
선물 매도	삼성선물	2021-01-11	\$5,000,000	1,097.00	1,097.00
선물 매도	삼성선물	2021-01-23	\$5,000,000	1,167.70	1,088.00
선물 매수	브이아이투자	2020-09-14	\$5,000,000	1,183.50	1,088.00
선물 매수	브이아이투자	2020-09-15	\$3,000,000	1,180.50	1,088.00
선물 매수	브이아이투자	2020-09-18	\$2,000,000	1,161.80	1,088.00
선물 매수	브이아이투자	2020-09-18	\$3,000,000	1,161.70	1,088.00

선물 매수	브이아이투자	2020-09-21	\$5,000,000	1,158.00	1,088.00
선물 매수	브이아이투자	2021-06-21	\$3,000,000	1,128.00	1,128.00
선물 매수	삼성선물	2020-10-05	\$5,000,000	1,164.00	1,088.00
선물 매수	삼성선물	2020-10-08	\$5,000,000	1,156.00	1,088.00
선물 매수	삼성선물	2020-10-13	\$5,000,000	1,147.82	1,088.00
선물 매수	삼성선물	2020-10-21	\$5,000,000	1,137.00	1,088.00

(나) 선물 및 파생상품 손익

(단위 : USD, 원)

구 분	거래손익		평가손익	
	2021년 반기	2020년 반기	2021년 반기	2020년 반기
Knock out Forward	-	216,807	-	49,734
선물환	2,394,920	(221,994)	5,000	(33,600)
TRF	2,230,098	1,523,440	2,595,958	(203,686)
TwinStrike TARF	2,715,670	3,237,382	3,099,161	(1,010,760)
합 계	7,340,688	4,755,635	5,700,119	(1,198,312)

6. 주요계약 및 연구개발활동

가. 경영상의 주요계약

- 해당사항 없음

나. 연구개발활동

<팜스코>

1) 연구개발활동의 개요

(1) 연구개발 담당조직

팜스코의 연구개발은 축산과학연구소가 담당하고 있으며, 주요 연구분야는 양돈, 축우, 양계용 신제품 및 급여프로그램 개발, 배합비 설계 및 품질관리, 환경기술 관련 컨설팅 및 tool 개발입니다. 조직 구성은 다음과 같습니다.

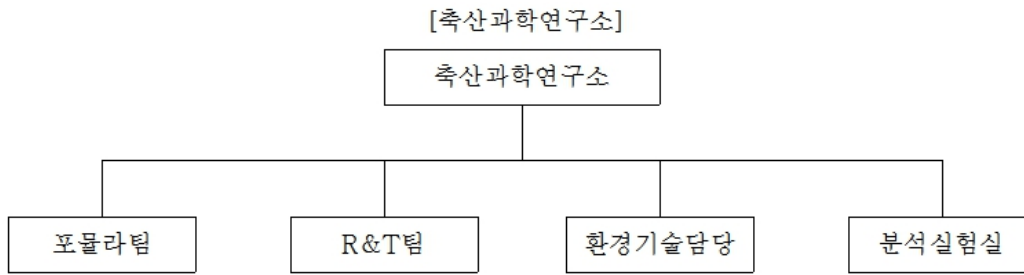

(2) 연구개발비용

(단위 : 천원)

구 분		2021년 2분기 (제23기 2분기)	2020년 2분기 (제22기 2분기)	2020년 (제22기)	2019년 (제21기)
자산처리	원재료비	-	-	-	-
	인건비	-	-	-	-
	감가상각비	-	-	-	-
	위탁용역비	-	-	-	-
	기타 경비	-	-	-	-
	소 계	-	-	-	-
비용 처리	제조원가	-	500	1,120	3,754
	판관비	50,511	61,359	147,231	114,357
합 계 (매출액 대비 비율)		50,511 (0.01%)	61,859 (0.01%)	148,351 (0.01%)	118,111 (0.01%)

2) 연구개발 실적

연구과제	연구기관	상품화내용 및 기대효과
양돈 캐치업 솔루션 프로그램	자체	1. 단기 성장회복 기술 적용 - 최신고농축 영양소 밀도 강화 - 스트레스시 부족해진 면역아미노산 강화 2. 최신 3-Step Endotoxin 솔루션 - 캡슐화 유기산 기술(장관단계) - 세포막침투기술(세포단계) - 체내독소제어기술(면역시스템 단계) 3. 기대효과 - 빠르게 돼지의 섭취량과 증체량을 회복시키며 돼지의 장건강을 개선시켜서 질병 또는 환경문제로 성장정체에 빠져 있는 돈군을 빠르게 회복시켜 고돈가 시기 및 취약한 시기에 농장의 출하문제를 해결해 줌

<p>양돈 리더맥스 GT플러스 자돈 프로그램</p>	<p>자체</p>	<ol style="list-style-type: none"> 1. 소화이용성 최대화 기술 <ul style="list-style-type: none"> - 성장단계에 맞는 높은 소화율 원료 사용 - 진보된 곡류 황금 배합비율 적용 2. 아미노산 최적비율 기술 <ul style="list-style-type: none"> - 최적의 트립토판 : 라이신 비율 설계 3. 면역시스템 증강 기술 <ul style="list-style-type: none"> - 면역물질이 풍부한 고품질 원료 사용 4. 장건강 강화 기술 <ul style="list-style-type: none"> - 최신 Synbiotics 기술 적용 - 강력한 Tight Junction 보호 - 최신 항균 기술 적용 5. 기대효과 <ul style="list-style-type: none"> - 높은 소화율과 면역시스템 향상을 통하여 자돈의 초기성장을 극대화하고 이유 후 육성을 향상에 도움을 줌
<p>축우 고급육 명작 프로그램</p>	<p>자체</p>	<ol style="list-style-type: none"> 1. 유전적으로 개량된 한우에 맞게 영양소 스펙 강화 <ul style="list-style-type: none"> - 초기 성장 강화 및 각 단계별 성장 최적화 - 체형이 커진 한우에 맞는 영양소 공급 2. 영양소 구성이 좋은 고품질 원료 선정 <ul style="list-style-type: none"> - 단백질 및 영양소 이용성 개선 - 기호성 개선 및 균일한 성장 유지 3. 반추위 안정화 지수 향상 <ul style="list-style-type: none"> - 반추위 소화생리 장애 예방 - 반추위 미생물 균총 개선 4. 우회 영양소 강화 <ul style="list-style-type: none"> - 소장내 이용 흡수율 증가 - 사료 효율 개선
<p>축우 임팩트 프로그램</p>	<p>자체</p>	<ol style="list-style-type: none"> 1. 임팩트 큰 송아지 <ul style="list-style-type: none"> - 14개월령 초종부 체중 390kg - 건강하고 우량한 송아지 분만 2. 임팩트 건유우 <ul style="list-style-type: none"> - 분만 후 유열, 케토시스 예방 - 유선 회복 및 난소 기능 강화 3. 임팩트 탭 <ul style="list-style-type: none"> - 최신 개념의 에너지 공급 기술 - 우수한 단백질 공급 기술 4. 임팩트 피크 <ul style="list-style-type: none"> - 첨가제가 필요 없는 기능성 탭드레싱 사료 - 비유초기 번식성적 개선 5. 임팩트ABC <ul style="list-style-type: none"> - 고섬유소성 착유 사료 - 유효 섬유소 공급으로 반추위 기능 향상

<p>원맥스30 모돈 프로그램</p>	<p>자체</p>	<ol style="list-style-type: none"> 1. 고능력 다산성 모돈 전용 설계 <ul style="list-style-type: none"> - 높은 유전력을 극대화할 수 있도록 최적의 영양제공을 통한 번식능력 향상 2. 다산성 모돈 최적 미네랄 기술 <ul style="list-style-type: none"> - 다산성 모돈의 전반적인 번식성적 개선 - 모돈 연산성 개선 - 지제 사고율 개선 3. 다산성 모돈 전용 BCAA 비율 적용 <ul style="list-style-type: none"> - 다산성 모돈의 유량 및 유질 개선 - 이유체중 개선 4. 최신 간보호 및 간기능 개선 신기술 <ul style="list-style-type: none"> - 높은 생산성을 갖는 다산성 모돈의 번식성적 개선 - 면역시스템 기능 활성화
<p>인맥스30 후보돈 프로그램</p>	<p>자체</p>	<ol style="list-style-type: none"> 1. 유량이 많은 다산성 모돈들의 사료섭취량 부족이 문제 2. 자유급식에 적절한 에너지/섬유소 함량으로 후보돈 뱃골이 좋아짐 3. 무제한 급여(자유채식)을 통해 위와 장의 용적을 키워서 포유시기에 사료를 많이 먹게 함 4. 후보돈의 과비를 막고 적절한 체단백질 및 등지방 형성에 초점 5. 성장속도를 일반속도 보다 약간 낮춤 6. 번식기능 개선을 위해 미네랄, 비타민 강화 적용
<p>캐치업 갓난돼지 프로그램</p>	<p>자체</p>	<ol style="list-style-type: none"> 1. 최적영양설계 <ul style="list-style-type: none"> - 최신의 아미노산:에너지 비율 설계 - 최신의 자돈 아미노산 비율 설계 - 열악한 상황에도 안정적인 초기성장 2. 강력한 연변설사 방지기술 <ul style="list-style-type: none"> - 강력한 수분 재흡수 기술 - Tight Junction 보호 기술 - 연변설사 방지 및 질병상황에도 증체에 도움 3. 최첨단 항균기술 <ul style="list-style-type: none"> - 복합 2-Way 장관 살균 기술 - 최신 Gram negative 균 컨트롤 기술 - 열악한 환경 질병 저항 능력 강화 - 이유 후 육성율 향상 4. 장건강 강화기술 <ul style="list-style-type: none"> - 최신 Hemicellulose 설계 - 장용모 신속 복구 기술 - 최강의 Synbiotics 기술 - 사료섭취량 향상, 증체량 향상, 육성율 향상

<p>원맥스30 대용유 프로그램</p>	<p>자체</p>	<p>1. 모유 완전대체 가능 - 포유자돈 최적 AA:Energy ratio 설계</p> <p>2. High Solubility ? 최적 용해도 95% - 지방소화율 향상 최신원료 적용 - Lactose 강화 기술 적용</p> <p>3. 자돈 생존율 향상 - 최신 면역시스템 향상 기술 (SDPP) 적용 - 최신 장건강 향상 기술 적용</p> <p>원맥스 30 모돈프로그램과 함께 원맥스30 대용유 프로그램으로 균일하고 튼튼한 PSY 30두를 달성하여 출하때까지 이어질 수 있게 한다. 이유 후 육성율을 95% 이상 달성하게 하여 MSY를 3두 향상 가능</p>
<p>낙농 임팩트 육성우 프로그램</p>	<p>자체</p>	<p>1. 최적의AA비율 설계를 통한 체형발육 - 초기 성장 극대화로 육성우 골격 / 체형 발육 촉진 - 14개월령 390kg 초중부 / 24개월령 610kg 분만</p> <p>2. 반추위 발달을 위한 최신 에너지 공급기술 - 반추위용모발달 촉진하여 표면적 증가 - VFA흡수 촉진으로 에너지 이용성 개선</p> <p>3. 최적의 원료구성을 통한 기호성 개선 - 초기 섭취량 및 일당증체량 개선</p> <p>4. 반추위 및 장건강지수 강화 - 반추위 미생물 활력 촉진 / 섬유소 소화 촉진 - 분변 스코어 개선/영양소 흡수율 향상</p>
<p>루멘 임팩트 드림 프로그램</p>	<p>자체</p>	<p>1. 최신 아미노산 평가 모델 - 착유우에 필요한 최적의 아미노산 공급 - 착유우 유량/유성분 개선</p> <p>2. 체내 영양소 대사 촉진 기술 - 비유초기 대사성 장애 발생 감소 - 영양소 이용 효율 개선으로 유사비 감소</p> <p>3. 반추위 안정화 기술 적용 - 반추위 내 안정적인 균총 유지 - 안정적인 건물섭취량 유지</p>
<p>고급육명작 LP큰소 프로그램</p>	<p>자체</p>	<p>1. 에너지-단백질 균형기술 - 비육 구간별 최대 정육 생산</p> <p>2. Glucose Metabolism 기술 - 육질 등급 개선</p> <p>3. 반추위내 최적 발효기술 - 안정적인 섭취량 및 소화율 개선</p>
<p>스페셜 Oat 프로그램</p>	<p>자체</p>	<p>1. New by - pass starch 기술 - 효율적인 에너지 공급</p> <p>2. 반추위 내 최적 VFA 생성 기술 - 반추위 내 VFA 이용/흡수 촉진</p> <p>3. 단백질 에너지 균형 기술 - 반추위 내 안정적인 발효 유지</p> <p>4. 항산화 기능 강화 기술 - 면역능력 및 육질 개선</p>

<p>원맥스 자돈 프로그램</p>	<p>자체</p>	<p>1. Lean type 전용설계 - Lean type 전용 라이신 에너지 비율 설계 - Lean type 전용 최신 아미노산 비율 설계</p> <p>2. 높은 섭취량 - 소화율이 매우 높은 원료의 사용 - 기호성 증대 특수 원료 사용</p> <p>3. 높은 장건강 - 최신 Hemicellulose 설계 - 강력한 2-way 장관 살균기술 - Tight Junction 보호기술 - 최신 장건강 향상 기술</p> <p>다산성 모돈에서 태어난 자돈의 초기성장 극대화 출하일령 단축 및 이유후 육성을 향상에 기여</p>
<p>스페셜번식우 프로그램</p>	<p>자체</p>	<p>1. 개량된 번식우 생리에 맞춘 단백질/에너지 균형 설계 - 번식우의 강건성 확보, 번식우의 평균산차 개선</p> <p>2. 고효율 필수 아미노산 강화 설계 - 송아지 생시체중 및 활력증가, 송아지 초기 육성을 향상</p> <p>3. 14종의 비타민, 미네랄 및 천연 생리활성물질 강화 설계 - 번식 호르몬 분비 개선, 재귀발정 및 모유(초유)품질 개선</p>
<p>리더맥스GT Fresh 프로그램 (양돈)</p>	<p>자체</p>	<p>1. Optimum Protein (최적 단백질) - 잉여 단백질 저감 - 성장 강화, 축산냄새 저감</p> <p>2. Combined Ammonia Reducing Tech (암모니아 저감 결합 기술) - 분변 내 암모니아 감소 - 성장 강화, 축산 냄새 저감</p> <p>3. Prebiotics for Manure (분뇨처리 강화 Prebiotics) - 장건강 강화 - 유익균 활성화 - 분뇨 분해 증대, 축산 냄새 저감</p> <p>4. AGT (Advanced Glucose Technology) - 에너지 이용성 강화 - 성장강화, 과다지방 축적 방지</p>

<p>리더맥스GT마스터 프로그램 (양돈)</p>	<p>자체</p>	<p>1. High Lean Type AA:EN 균형 설계</p> <ul style="list-style-type: none"> - 고능력 다산성 모돈에서 태어난 Lean Type 전용 - 젖돈 및 육성돈 Lys : Energy 비율 설계 - Lena type 전용 자돈 최신 Amino Acid 비율 설계 <p>2. Gut Health 강화 기술</p> <ul style="list-style-type: none"> - 최신 젖돈 및 육성돈 전용 유기산 Formula 적용 - Tight Junction 강화 기술 - 최신 Prebiotics 기술 적용 (Trans 전용) <p>3.지육체중(Carcass Weight)증대 기술</p> <ul style="list-style-type: none"> - New Innovated Mineral 적용 - Lean & Frame 향상 기술 - MS 공법 적용 <p><효과></p> <ul style="list-style-type: none"> * Lean Type 돼지 성장잠재력 실현 극대화 * 높은 증체량 실현 * 장건강 대폭 개선 * 이유 후 육성을 개선 * 트랜스 시기 연변 및 설사 억제 * 정육량 향상/골격발달 향상/지육체중 향상
<p>스페셜 베이비 프로그램(축우)</p>	<p>자체</p>	<p>1. 포유 송아지 최적의 소화생리 모델 적용</p> <ul style="list-style-type: none"> - 영양소 이용효율 개선 - 초기 증체량 개선 <p>2. 송아지 단계 필요한 최적의 단백질 균형 Technology 적용</p> <ul style="list-style-type: none"> - 초기 체형 발달 향상 - 강건성 향상 <p>3. 장건강 및 생리활성 기능 강화 Technology 적용</p> <ul style="list-style-type: none"> - 분변 스코어 개선 - 면역능력 향상 <p>4. 송아지 기호성이 우수한 최상의 원료 발굴</p> <ul style="list-style-type: none"> - 초기 기호성 및 접근성 향상 - 초기 섭취량 증가
<p>고급육 골드 프로그램(축우)</p>	<p>자체</p>	<p>1. 개량된 한우에 맞춘 영양소(CP/TDN) 강화 설계</p> <ul style="list-style-type: none"> - 한우 체형 발달 촉진 - 비육기간 동안 일당증체 개선 <p>2. 비육효율 향상을 위한 최적의 NFC/NDF 설계</p> <ul style="list-style-type: none"> - 반추위 내 효율적인 에너지 공급 - 사료 이용효율 개선 <p>3. 반추위 buffering capacity 향상 기술 적용</p> <ul style="list-style-type: none"> - 반추위 내 발효 환경 최적화 - 지속적인 섭취량 유지 <p>4. 비타민/미네랄 강화 설계</p> <ul style="list-style-type: none"> - 체내 에너지 대사 기능 향상 - 면역능력 향상

<p>프레시MAX그린 프로그램(양돈) 젓돈 및 육성돈</p>	<p>자체</p>	<p>1. 개량된 돼지의 아미노산/에너지 Ratio 설계 - 최신의 라이신:에너지 비율 설계 - Optimal Amino Acid ration 설계</p> <p>2. Carcass Weight 극대화 기술 - Energy 효율 증대로 증체량 강화 - 영양소 소화율 증대로 증체량 강화 - 골격 발달 강화를 통한 빠른 성장</p> <p>3. 친환경 기술 적용 - New innovated mineral 적용 - Optimal Crude Protein 설계 - New Phytase Technology 설계</p> <p>4. 축산냄새 저감 기술 - 신속성 악취저감 기술 적용 - 근원적 악취저감 기술 적용</p> <p><효과> * FCR향상 * 높은 증체량 * 최적 등지방 축적으로 등급 향상 * 지육체중 개선 * 지육율 개선 * 가루 사료보다 출하일령 단축 * 분뇨 내 아연, 구리의 배출 감소 * 인(P)의 배출량 감소 * 친환경 양돈 산업 * 암모니아 가스 대폭 축소 * 돈사환경 최적화로 증체 향상</p>
<p>산란계골드 프로그램</p>	<p>자체</p>	<p>1. 난중 유지 Technology - Ideal Lys:SCAA 설계로 산란 주령별 최적 난중 유지 - 산란 주령별 optimum fatty acid profile 적용으로 난중 조절</p> <p>2. 난각 개선 Technology - Ca:P Balance 설계를 통한 난각 품질 개선 - Vitamin D Balance 개선을 통한 산란 지속성 향상</p> <p>3. MOS Technology - 면역력 증강 및 질병 저항력 향상으로 생산성 증대 - 유익균 증식과 뮤신(mucin) 증가를 통한 영양소 소화 흡수 개선</p> <p>4. 비타민/미네랄 강화 Technology - 혹서기 및 혹한기 계절성 스트레스 예방 및 생리작용의 정상화</p>

<p>육계골드 프로그램</p>	<p>자체</p>	<ol style="list-style-type: none"> 1. 초기 성장 극대화 Technology <ul style="list-style-type: none"> - 고품질 원료 및 특이적 천연물질 사용으로 영양소이용성 증대 기술 - 최적 필수아미노산, 가소화AA:ME balance 2. 단백질 이용 증진 Technology <ul style="list-style-type: none"> - 가용 아미노산 상향 설계로 단백질 축적 및 사료단백질 이용성 개선 - 분뇨의 질소 함량 저감에 따른 환경오염 방지 기여 3. Gut Health Technology <ul style="list-style-type: none"> - 장내 유익균 증진 및 장점막 보호 기술 - 전용 유기산 Formula 적용을 통한 장내 Microbiome 개선 4. 비타민 및 미네랄 강화 Technology <ul style="list-style-type: none"> - 최적 Ca, Available P Balance, Vitmin D, Minerals(Mn, Zn, Se) 설계 5. 정밀 영양소 이용 Technology <ul style="list-style-type: none"> - 단백질 소화흡수 증진 기술 적용으로 근육 축적 증대
------------------	-----------	--

3) 보유 기술의 경쟁력

팜스코는 안전한 축산물의 지속적인 생산 및 농장의 생산성을 극대화되도록 양돈, 축우, 양계 사료 뿐만 아니라 및 PET Food에 대한 기술 경쟁력을 갖추고 있습니다. 이를 더욱 성장과 강화시킬 수 있도록 끊임없는 연구개발과 역량강화에 최선을 다하고 있으며, 국내 사료시장에서 선도적 및 독보적인 기술 경쟁력을 확보하고 있는 것들은 아래와 같습니다.

기술명	내용
<p>MS공법</p>	<p>- 기술특징 : 영양소의 밀도 및 소화율을 강화시키는 양돈사료의 특수 가공공정으로서 이 공법을 통해 생산된 양돈사료는 고농도의 영양소 섭취를 용이하게 하고, 일당 증체량 및 사료효율을 큰 폭으로 향상시키게 됩니다. 이후에 이를 더욱 발전시킨 형태로 적용하여 다양한 원료의 사용을 실현시켰으며, 아울러 돼지의 장건강 및 증체량을 개선시키는 기술과 연계까지 진화시키고 있습니다.</p> <p>- 적용모델 : 주력제품인 리더맥스GT플러스 젖돈 및 육성돈</p>
<p>액상사료 특수제조공법</p>	<p>- 기술특징 : 일반적인 가루사료는 액상사료 급여시스템에서 물과 혼합이 안 되거나 분리되는 현상이 발생하여 사료섭취량과 돼지의 증체성적을 감소시킵니다. 팜스코는 특수한 액상사료 제조공법을 통해서 액상사료 급여시스템에서 물과 잘 혼합되고 사료섭취량을 원활하게 유지해서 농장의 사료효율을 크게 개선시킬 수 있습니다.</p> <p>- 적용모델 : AN젖돈 및 AN육성돈</p>
<p>양돈 Modeling을 통한 최적사료 설계기술</p>	<p>- 기술특징 : 돼지는 개량수준에 따라 단백질 축적률(Protein Deposition)이 다르기 때문에 양돈모델링을 통한 사료설계를 위해서는 이 PD를 측정하는 것이 필요한데 PD를 측정하기 위해서 울트라사운드로 실측하거나 체중, 등지방, 도체중으로 계산하는 방식 또는 간이적으로 체조성 비율과 체중측정에 근거한 일당증체량을 통한 방법으로 PD를 구하게 됩니다. 이렇게 측정한 PD값을 NRC 2012 모델링프로그램에 입력하고 기타 상황(건강상태, 저온 및 고온 스트레스, 출하지연, 높거나 낮은 등지방 등)도 함께 반영함으로써 돼지의 영양소 요구량을 설정하고 이에 최적화된 사료 설계를 실현하는 기술입니다.</p> <p>- 적용모델 : 팜스리더 젖돈 및 팜스리더 육성돈</p>

축우 고성유소성 프로그램	<p>- 기술특징 : 고성유소성 사료는 반추위 내에서 물리적인 역할을 할 수 있는 유효 섬유소(effective NDF)의 함량을 강화한 신개념으로서, 배합사료와 조사료만 급여하기 때문에 급여가 매우 편리합니다. 이에 착유우는 지속적으로 유량 및 건물섭취량을 유지할 수 있고, 비육우에서는 짚류 급여시 부족하기 쉬운 섬유소를 공급해 줌으로써 반추위와 체형의 충분한 발육을 실현시키는 기술입니다.</p> <p>- 적용모델 : 임팩트ABC 플러스, 고급육명작 ABC</p>
---------------	--

7. 기타 참고사항

가. 지적재산권 현황

No	구분	내용	권리자	출원일	등록일	적용제품	주무관청
1	특허	클로렐라를 포함하는 개사료 및 이의 제조방법	팜스코	2006.12.29	2008.10.22	배합사료	특허청
2	실용신안 디자인	양돈용 급수기	팜스코 삼성산업	2006.06.13	2006.08.22	배합사료	특허청
3	실용신안 디자인	양돈용 모돈분만 체크디스크	팜스코	2013.05.08	2014.07.02	배합사료	특허청
4	실용신안 디자인	양돈용 모돈분만 체크디스크	팜스코	2013.04.30	2014.06.12	배합사료	특허청
5	실용신안	축사용 순환음수라인 장치	팜스코	2014.05.21	2016.03.07	배합사료	특허청
6	실용신안 디자인	돈사 청소용 솔	팜스코	2013.05.08	2014.07.29	배합사료	특허청
7	실용신안 디자인	돈사 청소용 솔	팜스코	2013.04.30	2014.05.30	배합사료	특허청
8	의장	급수 니플 점검기구	팜스코	2014.06.11	2015.01.30	배합사료	특허청
9	특허	돈사의 사료공급관과 급이기 및 피드빈의 청소와 급수이플의 점검이 가능한 다용도 청소기구	팜스코	2014.05.21	2016.10.5	배합사료	특허청
10	디자인	생석회살포기	팜스코	2015.05.08	2015.10.07	배합사료	특허청
11	특허	양돈용 액상 사료 제조 장치	팜스코	2018.04.19	2020.01.03	배합사료	특허청
			육문군				
12	상표	종돈브랜드 팜스진	팜스코	2013.09.23	2014.02.20	-	특허청
13	상표	종돈정액브랜드 팜스펄	팜스코	2014.08.01	2015.08.05	-	특허청
14	상표	꺼먹돈 상표권	팜스코	2011.04.07	2012.03.15	신선식품	특허청
15	상표	햄 관련 상표(그림) 14건	팜스코	1992.02.12	1993.05.17	신선식품	특허청
16	상표	햄 관련 상표(그림) 1건	팜스코	1992.02.12	1993.05.31	신선식품	특허청
17	상표	햄 관련 상표(그림) 1건	팜스코	1992.09.18	1993.10.27	신선식품	특허청
18	상표	우리동네정육점 상표	팜스코	2013.05.09	2014.04.02	신선식품	특허청

나. 환경관련 사항

<사료 사업>

1) 사업장관리 환경규제 준수

사료 배합공장은 제품을 생산하고 포장하는 과정에서 발생하는 환경에 미치는 악영향을 감소시키기 위하여 관련 법을 준수하고 있으며, 내부 환경기술인의 지속적인 점검 및 관심을 통해 환경법규 및 시스템 준수를 시행하고 있습니다.

사료 배합공장에서 배출되는 대기오염물질인 먼지, 황산화물, 질산화물은 원심력 집진기, 백필터 집진기, 저녹스 버너와 같은 대기오염 방지시설을 설치 및 운영함으로써 주변 환경에 영향을 미치지 않도록 하며, 법적 관리기준의 30% 이내에서 배출관리를 강화적용하고 있습니다.

이러한 사업장의 환경관리는 관련 부처, 지방자치단체의 관리감독을 받고 있으며, 제조 사업장에서는 환경기술인이 매달 집진기 유지 보수 및 점검을 실시하고, 위탁업체를 통해 대기배출원 자가측정을 실시하고 있습니다. 더불어 공장 관리자, 실무자들이 모두 참석하는 일일 회의를 활용하여 정기적으로 환경관리활동에 대한 논의 및 내용 공유를 실시하고 있습니다. 국내의 주요 관련 법률은 다음과 같습니다.

1. 일반환경관리 : 물환경보전법, 대기환경보전법, 폐기물관리법, 소음/진동관리법, 잔류성유기오염물질 관리법, 화학물질관리법, 지하수법, 수도법, 하수도법, 환경오염시설통합관리법, 환경오염피해구제법 등

2. 기타사업장환경관리 : 저탄소 녹색성장 기본법, 에너지 이용 합리화법, 다중 이용시설 등의 실내 공기질 관리법 등

2) 제재현황

환경 관련 법령 위반사항은 없습니다.

3) 기후변화 대응활동

사료 배합공장은 전세계적으로 이슈인 기후변화 대응과 관련하여 온실가스 배출량 감소활동을 이어가고 있습니다. 온실가스/에너지 목표 관리제 및 온실가스 배출거래제 규제 적용 대상업체는 아니지만, 온실가스 감축을 위해 공장에서는 보일러 연료를 청정원료인 LNG(도시가스)로 교체하여 사용하고 있습니다.

4) 분진방지 시설

구분	장소	발생가능성/원인	차단설비/시스템 구축
분진 방지시설	SILO 원료하차	원료 하차시 비산먼지 발생 가능성	원료 하차시 투입호퍼 집진기 가동으로 외부 먼지 비산 차단
			원료 투입창고 3면 밀폐구조로 외부 바람등으로 인한 비산 차단
	설비	설비 누출로 인한 비산먼지 발생 가능성	공장설비 실내 구축으로 먼지 누출시 외부로 비산 차단 실내구조로 소음 방지
			현장 미세관리(현장5s등) 시스템(동아리) 구축으로 외부 누출 사전 차단 및 발생 즉시 개선 진행
설비	설비를 통해 미분 비산 가능성	전체설비 밀폐구조	

			->방지시설(집진기,싸이클론) 연결 사업장별 약40기
			방지시설(집진기,싸이클론) 관리 ->20년 오염물질 자가측정결과 배출허용기준 30%이내로 기본부과금 면제 및 자가측정주기 50% 감소
	제품상차	벌크 제품 상차시 비산먼지 발생 가능성	벌크제품 상차시 집진기 가동으로 외부 먼지 비산 차단
		벌크 제품 상차시 비산먼지 발생 가능성	벌크 제품 상차대 3면 밀폐구조 및 상차시 외부 바람등으로 인한 비산 차단

5) 소음방지 시설

구분	장소	발생가능성/원인	차단설비/시스템 구축
소음방지	SILO 원료하차	원료차량 운송기사 원료하차시 망치 타격으로 인한 소음 발생	운송차량 air vibrator(진동) 설치로 소음 발생 감소
			원료 투입창고 3면 밀폐구조로 외부 소음 차단
	빈,호퍼	에어노커 타격으로 인한 소음 발생	타격 빈도가 많은 설비 신기술 적용 air knocker(타격) ->air sweep(에어) (중부/동부 배합기 호퍼 설치)
	분쇄시설	원료 분쇄시 소음 발생	분쇄기 별도 룸 설치로 외부 소음 차단
이송시설	대마력 체인모터 이송시 소음 발생	대마력 모터 포크감속기 벨트 타입 설치로 이송시 소음 발생 방지	

<계열화 사업>

양돈계열화 사업을 영위하기 위해서는 불가피하게 축산물에 의한 온실가스 배출로 환경을 저해할 수 밖에 없는 요인이 발생할 수 밖에 없습니다.

이러한 사업환경내에서 당사는 양돈계열사업 주체로서 환경피해를 최소화 하고, 배출물질을 최대한 자원화하는 아래와 같은 친환경자원순환형 양돈사업을 진행하고 있습니다.

1) 유희시설인 양돈장 돈사 지붕을 활용한 신재생 태양광발전

- 사업기간 : 2014년 ~ 현재
- 사업규모 : 총 5개 태양광발전소 운영 / 발전규모 : 9.3 MW(메가와트)
- 연간 태양광발전량 : 약 9,400,000KW / 년
(4인가족 기준 31,000세대 1달 사용 전력량)
- 태양광 발전을 통한 탄소배출권 확보 기여

2) 양돈 분뇨의 재순환 및 가축분 퇴비 생산으로 자원 순환형 양돈 모델 구축 운영

- 사업기간 : 2015년 ~ 현재
- 사업규모 : 분은 고속발효를 통한 연간 700,000포(14,000톤) 가축분 퇴비 생산

하여 농지 약 3,000ha에 화학비료 대체. 화학비료를 대체하여 화학비료 제조시에 발생할 수 있는 오염물질과 에너지를 감소시키는 효과
액비는 연간 73,000톤 생산하여 농지 7,300ha에 화학비료 대체

- 자원 순환형 양돈 모델로 오염물질 배출 감소 및 자원화

3) 냄새 없는 친환경 양돈장 운영

- 냄새없는 양돈장 모델 개발 및 운영, 보급
- 양돈장 배출가스 암모니아 "Zero" 농장 운영(미세먼지 감축, 산성비 발생 억제)
- 3단계 복합 바이오탈취 시설을 활용하여 각종 냄새물질을 완벽히 제거하여 배출
- ※ 1차 먼지와 일부 냄새물질을 제거, 2차 산성용액을 이용하여 암모니아를 완벽히 제거, 3차 미생물을 이용하여 잔여 냄새 물질 완벽 제거

4) 친환경 재활용 포장재 사용

- 퇴비 포장지는 전량 친환경 재활용 제품 사용(700,000포)

5) 가축분뇨 정화처리 방류수질 최소화 운영

구분	단위	법적기준	실제방류수치
BOD	ppm	120	10
SS	ppm	120	20
T-N	ppm	250	60
T-P	ppm	100	1

6) 인증서

- ISO 9001, ISO 14001 획득
- 생산되는 모든 퇴비는 친환경 유기농업 농자재로 인증
- 축산냄새 제거 특허 등록
- 가축분뇨 재활용 신고, 비료 생산업 등록

<신선 및 육가공 사업>

1) 하이포크 푸드센터 환경경영시스템

■ 대기분야

1. 보일러 연료 전환(B.C→LNG)을 통한 대기질 개선활동

1) 연료사용량

(단위 : km³)

구분	2014	2015	2016	2017	2018	2019	2020
B.C유	441.7	195.8	-	-	-	-	-
LNG	-	184.5	363.3	411.8	397.2	403.5	397.8

2) 대기오염물질배출량

구 분	2015년이전	2015년이후
먼지	7.35mg/S m ³	4.4mg/S m ³
황산화물	39ppm	1ppm
질소산화물	115ppm	28ppm

■ 에너지분야

1. 냉동기 효율 개선 및 고효율 LED조명 교체를 통한 전력사용량 감소

(단위 : 두/kwh,kwh,두)

구 분	2015	2016	2017	2018	2019	2020
두당전력사용량	22.98	21.30	19.92	19.96	21.01	18.75
연간전력사용량	7,773,299	7,786,048	7,763,731	7,718,353	7,929,590	8,222,646
생산두수	338,310	365,561	389,744	386,622	377,446	438,433

2. 전력수요관리를 통한 전력비

(단위 : 원)

구 분	2016	2017	2018	2019	2020	합 계
전기료 환급분	2,868,815	7,065,214	3,648,395	6,062,959	4,647,113	24,292,496

* 전기 에너지의 효율적 이용을 목적으로 부하 곡선을 바람직한 방향으로 개선하기 위해 소비자의 전력 소비 행태를 바꾸려는 일련의 계획된 활동. 전력 이용 설비의 효율 향상을 통한 소비 절약과 전력회사의 시스템 운용에 따른 부하 관리로 크게 구분됨.

■ 폐수분야

1. 수질원격감시체계(TMS)관제센터에 실시간 수질정보 공유를 통한 투명성과 효율성 제고

1) 연도별 방류수 수질기준

구분	법적기준	2020				2021
		1월	4월	7월	10월	1월
PH	5.8~8.6	7.3	7.2	6.9	7.2	6.9
BOD	80mg/L 이하	14.2	11.7	4.6	2.1	1.9
COD	90mg/L 이하	26.4	20.6	29.2	25.9	21.7
SS	80mg/L 이하	2.2	6	3.6	2.9	2.7
T-N	60mg/L 이하	9.36	22.08	5.2	6.12	8.8
T-P	8mg/L 이하	0.145	0.675	0.405	0.27	0.07
n-H(광)	5mg/L 이하	불검출	불검출	불검출	불검출	불검출
n-H(동)	30mg/L 이하	불검출	불검출	불검출	불검출	불검출
총대장균군	3000개/ml	120	110	100	270	불검출

- * TMS 측정기기 정도검사 및 유지관리를 위한 비용 집행(연간 평균 20백만원)
- * 폐수방지시설 노후설비 교체 및 유지관리를 위한 비용 집행(연간 평균 100백만원)
- * 환경규제강화에 따른 T-N,T-P측정기 업그레이드 계획(예산금액 60백만원)

■ 폐기물분야

1. 축산 제조업 사업장 폐기물 자원화를 통한 지속가능성 제고

1) 연도별 사업장 폐기물 발생량 및 재활용량

(단위 : 톤)

구분	성상	방법	2017	2018	2019	2020
폐수처리오니	고상	재활용	1989.36	1905.88	1722.91	1993.33
폐합성수지류	고상	재활용	95.37	92.43	97.46	91.93
축산물가공잔재물	고상	재활용	1537.29	1758.73	1862.06	2506.28
동물털	고상	재활용	205.17	180.57	222.57	270.85
동물성잔재물	액상	재활용	1402.79	1431.94	1344.08	1595.26
음식물폐기물	고상	재활용	13.9	17.3	23.5	27.4

- * 축산물가공잔재물의 재활용 처리량 감소활동 지속전개 : 비식용→식용
- * 돈부산물의 수출 활로 개척

■ 용수분야

1. 재활용수 최대 활용을 통한 용수사용량 감소 : 연간 49,000m³ 재활용 중

1) 방지지설 청소수, 원료돈 세척수, 작업장 오염물질 제거수 등

2) 팜스코푸드 환경경영시스템

구분	항목	내용	년도	비고
친환경에너지	태양광발전	친환경에너지생산	2019년	태양광 발전 설비 2,495kw
수자원보호	비점오염 제어	비점오염 저감장치 설치	2014년	비점오염 저감시설 여과형필터 설치 주요관리대상 부유물, 산소요구량
	수질오염방지시설 운영	자가 폐수처리장 가동	2014년	대장균군수, 수소이온농도, 산소요구량 충족
대기환경보호	대기오염방지	친환경 저녹스 보일러 변경	2020년	연소조절 방지지설 설치 제품 대기오염 배출농도 90ppm_>40ppm 이하(약 55% 개선)
		스모크 하우스 대기오염방지 시설 설치	2014년	훈증시설 대기오염방지를 위한 세정집진시설 설치
재활용	포장재 재질 구조평가	사용 포장재 12종중 6종 우수, 6종 보통	2020년	포장재 재활용 용이성 기준 최우수, 우수, 보통, 어려움 구분 재활용 용이성 어려움 평가시 - 환경부담금 최대 30% 증가
	포재료 케이스 재활용	박스, 고철, 플라스틱 재활용 배출		

■ 신재생 에너지

1. 태양광 발전

가. 사업기간 : 2019년~현재

나. 사업규모

- 1) 발전설비 : 2,495kw
- 2) 연간발전량 : 29,940kw
- 3) 태양광 발전을 통한 탄소 배출권 확보 기여

■ 수자원보호

1. 비점오염제어

가. 사업기간 : 2014년~현재

나. 사업내용

- 1) 공장내 비점오염 저감 위한 여과형 필터 설치
 - 공장동 외곽 빗물에 씻겨내려가는 찌꺼기 여과
- 2) 관리대상 : 부유물
- 3) 여과형 필터설치를 통한 찌꺼기 여과후 배출

2. 폐수처리장

가. 사업기간 : 2014년~현재

나. 사업내용

- 1) 자가 폐수 처리장 운영
 - 물리 + 화학 + 생물학적 처리
- 2) 관리대상 : 대장균군수, 수소이온농도 등
- 3) 일배출량 50t

■ 대기환경보호

1. 친환경 저녹스 보일러 변경

가. 사업기간 : 2020년~현재

나. 사업내용

- 1) 친환경 저녹스 보일러 교체
 - 연소조절방지시설 설치 제품
 - 2) 저감내용 : 대기오염 배출농도 90ppm→40ppm으로 약 55% 개선
- 다. 저녹스 보일러 측정물질 기준 및 데이터

구 분	기준	2020	
		1호기	2호기
O2(산소)	4% 이하	3.9%	3.7%
CO(일산화탄소)	200ppm 이하	22 ppm	21 ppm

2. 스모크하우스 대기오염방지 시설 설치

가. 사업기간 : 2014년~현재

나. 사업내용

- 1) 대상 : 스모크하우스 등 훈증 시설
 - 2) 훈증시 발생하는 분진 등 처리 위한 세정집진시설 설치
- 다. 훈증시설 배출물질 법적기준 및 데이터

구 분	법적 기준	2018		2019	
먼지	18,19 년도	상반기	하반기	상반기	하반기
	50 mg/S ^m 이하	16.9mg/S ^m	16.3mg/S ^m	16.1mg/S ^m	33.5mg/S ^m
구 분	법적 기준	2020			
먼지	20 년도	상반기		하반기	
	30mg/S ^m 이하	3.2mg/S ^m		-	

* 대기환경보전법 시행규칙 [별표8] 대기오염물질의 배출허용기준 "대기오염물질 배출허용기준" 참조

* 2020년 먼지에 대한 배출기준 변경

■ 재활용

1. 포장재 재질구조 평가

가. 사업기간 : 2020년~현재

나. 사업내용

1) 포자재 재활용 용이성 평가

2) 대분류 9종 포장재 구조 평가 후 재활용용이성에 따라 최우수-우수-보통-어려움 구분

3) 팜스코푸드 포장재 12종 중 6종 우수, 6종 보통 평가

4) 재활용 용이성 어려움 평가시 환경부담금 30% 증가

다. 동식물성 잔재물 재활용 중량 데이터

구 분	성상	방법
동물성잔재물	액상	재활용

(단위 : kg, 원)

구분	2018년		2019년		2020년	
	배출	배출 금액	배출	배출 금액	배출	배출 금액
1월	17,530	2,103,600	8,940	1,341,000	10,680	1,922,400
2월	14,800	1,776,000	11,220	1,683,000	10,560	1,900,800
3월	13,800	1,656,000	14,220	2,133,000	12,840	1,926,000
4월	14,640	1,756,800	12,360	1,854,000	8,640	1,296,000
5월	17,040	2,044,800	12,960	1,944,000	9,000	1,350,000
6월	18,225	2,187,000	10,680	1,602,000	14,400	2,160,000
7월	13,320	1,598,400	13,920	2,088,000	13,920	2,088,000
8월	12,120	1,454,400	11,400	1,710,000	10,320	1,548,000
9월	11,920	1,430,400	12,360	1,854,000	12,000	1,800,000
10월	10,780	1,401,400	11,400	1,710,000	12,600	1,890,000
11월	12,660	1,645,800	12,960	1,944,000	11,760	1,764,000
12월	10,500	1,365,000	8,520	1,278,000	11,760	1,764,000
누 계	167,335	20,419,600	140,940	21,141,000	138,480	21,409,200

* 동식물성 잔재물 재활용 공정도 : 원료입고 → 파쇄선별 → 탈수 → 여과 → 가열(살균) → 지력선별 → 출하

2. 포장재 케이스 재활용

가. 사업내용

- 1) 원료 및 부재료 사용후 포장재 케이스 재활용
 - 박스, 말통, 플리스틱, 고철 등

다. 사회공헌 활동

1. 급여자투리 / 저금통 모금액 기부 (연말 기부행사)

팜스코는 전 임직원의 급여자투리 금액과 저금통 모금액을 모아서, 각 사업장의 유관기관과 연계하여 연말 기부행사를 매년 진행하고 있습니다. 이 모금액은 독거노인, 기초생활수급자, 생활이 어려운 소외계층에 전달하였으며 전 임직원이 자발적으로 참여하는 것에 큰 의의를 두고 있습니다.

2. 장학사업

팜스코는 연암대학교에 2017년도부터 지속적인 장학사업을 실시하고 있습니다. 농축산분야 전문인재 육성을 위하여 매년 20명의 장학생을 선발하여 2천만원의 장학금을 수여하고 있습니다. 2020년 상반기에는 우수한 장학생 20명을 선발하여 2천만원의 장학금을 지원하였으며 현재까지 140명에 1억 4천만원의 장학금을 지원하였습니다.

3. 정기적 봉사활동

팜스코는 각 사업장의 임직원들이 참여하여 매월 정기적 봉사활동을 하고 있습니다. 각 지역의 봉사센터와 연계하여 요양원, 아동센터 등을 방문하여 재능봉사, 노력봉사 등을 진행하고 있습니다. 2020년 상반기에는 COVID 19로 인하여 각 사업장 별로 언택트(Untact) 봉사활동을 실시하고 있습니다. 천 마스크, 에코백, 텀블러 등을 제작하여 소외계층에 전달하고, 사업장 인근 지역의 공원 등 환경정화활동을 실시하여 지역사회에 공헌하였습니다.

4. 사랑의 김장김치 기부

팜스코는 2011년부터 '사랑의 김장 김치 나눔' 봉사활동을 하고 있습니다. 매년 임직원과 지역 봉사단체가 함께 참여하며, 팜스코 천평농장에서 수확한 무공해 배추로 김장 김치를 담그고 이를 각 사업장 인근에 위치한 마을회관과 요양원, 한 부모가정 등에 전달하고 있습니다. 팜스코는 상생과 동반성장을 최우선으로 여기는 No.1 Partner로서의 비전을 가지고 '사랑의 김장 김치 나눔' 봉사활동을 이어나가고 있습니다.

III. 재무에 관한 사항

1. 요약재무정보

가. 요약연결재무정보

(단위 : 백만원)			
구 분	제23기	제22기	제21기
	(2021.06.30)	(2020.12.31)	(2019.12.31)
[유동자산]	542,828	468,258	443,250
· 현금및현금성자산	78,184	85,497	67,234
· 단기금융상품	54,464	10,901	35,771
· 매출채권및기타채권	208,856	198,981	180,718
· 재고자산	101,157	93,174	111,229
· 생물자산	72,211	61,497	38,751
· 당기법인세자산	281	213	10
· 기타금융자산	5,165	5,163	1,004
· 기타유동자산	19,510	12,832	8,533
[비유동자산]	516,306	521,086	535,988
· 장기금융상품	5	5	5
· 장기매출채권및기타채권	34,019	34,782	45,777
· 생산용생물자산	11,138	11,468	14,332
· 유형자산	410,256	424,244	423,585
· 사용권자산	14,573	3,760	5,950
· 투자부동산	10,589	10,004	9,891
· 무형자산	6,059	6,129	6,205
· 이연법인세자산	4,786	5,797	2,937
· 기타비유동금융자산	24,869	24,884	27,290
· 기타비유동자산	12	13	16
자산총계	1,059,134	989,344	979,238
[유동부채]	622,240	590,929	632,099
[비유동부채]	97,328	91,263	47,168
부채총계	719,568	682,192	679,267
지배기업소유주지분	323,215	296,530	292,990
[자본금]	18,364	18,364	18,364
[자본잉여금]	101,047	101,047	101,047
[자본조정]	(32,784)	(32,733)	(32,732)
[기타포괄손익누계액]	(12,252)	(12,520)	(8,968)
[이익잉여금]	248,840	222,372	215,279

비지배지분	16,351	10,622	6,981
자본총계	339,566	307,152	299,971
	(2021.01.01~ 2021.06.30)	(2020.01.01~ 2020.06.30)	(2019.01.01~ 2019.06.30)
매출액	730,123	645,580	568,307
영업이익	36,975	27,941	12,478
당기순이익	29,814	10,736	(1,990)
지배주주지분순이익	30,111	11,094	(2,081)
비지배주주지분순이익	(298)	(358)	91
총포괄손익	29,941	13,471	(1,248)
주당순이익	860	317	(59)
연결에 포함된 회사수	10	11	12

나. 요약재무정보

(단위 : 백만원)			
구 분	제23기	제22기	제21기
	(2021.06.30)	(2020.12.31)	(2019.12.31)
[유동자산]	386,442	329,330	333,331
· 현금및현금성자산	65,615	45,199	53,637
· 단기금융상품	54,464	10,901	35,771
· 매출채권및기타채권	161,392	181,678	138,393
· 재고자산	77,153	70,904	91,539
· 소비용생물자산	20,619	14,158	11,157
· 기타금융자산	5,165	5,163	1,004
· 기타유동자산	2,034	1,327	1,830
[비유동자산]	451,755	451,685	507,422
· 장기금융상품	5	5	5
· 장기매출채권및기타채권	71,834	77,285	147,690
· 종속기업지분투자	197,065	191,065	177,311
· 생산용생물자산	3,369	3,018	2,675
· 유형자산	154,610	156,310	151,466
· 사용권자산	5,081	4,050	3,777
· 투자부동산	9,462	9,542	9,435
· 무형자산	839	901	998
· 기타비유동금융자산	9,481	9,500	14,053
· 기타비유동자산	9	9	12
자산총계	838,197	781,015	840,753
[유동부채]	481,448	447,982	509,995

[비유동부채]	17,278	15,653	13,249
부채총계	498,726	463,635	523,244
[자본금]	18,364	18,364	18,364
[자본잉여금]	101,047	101,047	101,047
[자본조정]	(11,147)	(11,147)	(11,147)
[기타포괄손익누계액]	(12,025)	(12,025)	(8,327)
[이익잉여금]	243,232	221,141	217,572
자본총계	339,471	317,380	317,509
종속·관계·공동기업 투자주식의 평가방법	원가법	원가법	원가법
	(2021.01.01~ 2021.06.30)	(2020.01.01~ 2020.06.30)	(2019.01.01~ 2019.06.30)
매출액	619,441	558,609	463,881
영업이익	25,509	16,388	8,278
당기순이익	25,701	5,645	(2,630)
주당순이익	734	161	(75)

2. 연결재무제표

연결 재무상태표

제 23 기 반기말 2021.06.30 현재

제 22 기말 2020.12.31 현재

(단위 : 원)

	제 23 기 반기말	제 22 기말
자산		
유동자산	542,828,288,317	468,257,685,631
현금및현금성자산	78,184,298,255	85,497,287,026
단기금융상품	54,463,526,029	10,901,000,000
매출채권 및 기타유동채권	208,856,268,700	198,981,312,997
기타유동금융자산	5,164,869,478	5,163,019,227
재고자산	101,156,682,737	93,174,152,447
유동생물자산	75,211,220,652	61,496,860,647
당기법인세자산	281,263,372	212,622,616
기타유동자산	19,510,159,094	12,831,430,671
비유동자산	516,305,371,506	521,085,998,895
장기금융상품	5,300,000	5,300,000
장기매출채권 및 기타비유동채권	34,019,303,022	34,782,073,576
기타비유동금융자산	24,869,297,284	24,883,301,725
비유동생물자산	11,137,801,622	11,467,770,204
투자부동산	10,589,220,065	10,004,390,678
유형자산	410,255,849,943	424,243,727,046
사용권자산	14,572,340,508	3,760,021,669
영업권	5,186,491,755	5,186,491,755
영업권 이외의 무형자산	872,402,293	942,618,061
기타비유동자산	11,777,234	13,152,047
이연법인세자산	4,785,587,780	5,797,152,134
자산총계	1,059,133,659,823	989,343,684,526
부채		
유동부채	622,240,296,466	590,928,576,531
매입채무 및 기타유동채무	86,994,241,500	73,083,258,146
단기차입부채	476,434,137,433	440,671,418,173
유동리스부채	1,886,964,223	1,550,833,481
기타유동금융부채	3,401,653,198	18,231,345,747
당기법인세부채	7,143,293,194	11,227,053,863
기타유동부채	46,380,006,918	46,164,667,121
비유동부채	97,327,718,821	91,263,306,117

장기매입채무 및 기타비유동채무	1,191,635,550	1,343,762,550
장기차입금	74,585,755,574	70,380,819,089
비유동리스부채	2,389,792,456	1,583,235,316
기타비유동금융부채	581,628,580	545,237,499
퇴직급여부채	12,820,853,635	11,648,250,853
이연법인세부채	4,614,979,693	4,631,951,892
기타비유동부채	1,143,073,333	1,130,048,918
부채총계	719,568,015,287	682,191,882,648
자본		
지배기업의 소유주에게 귀속되는 자본	323,214,674,120	296,529,764,787
자본금	18,363,971,500	18,363,971,500
자본잉여금	101,047,327,388	101,047,327,388
기타자본구성요소	(32,784,591,988)	(32,733,611,958)
기타포괄손익누계액	(12,251,818,956)	(12,519,719,586)
이익잉여금(결손금)	248,839,786,176	222,371,797,443
비지배지분	16,350,970,416	10,622,037,091
자본총계	339,565,644,536	307,151,801,878
자본과부채총계	1,059,133,659,823	989,343,684,526

연결 포괄손익계산서

제 23 기 반기 2021.01.01 부터 2021.06.30 까지

제 22 기 반기 2020.01.01 부터 2020.06.30 까지

(단위 : 원)

	제 23 기 반기		제 22 기 반기	
	3개월	누적	3개월	누적
수익(매출액)	377,737,424,674	730,123,369,844	339,797,612,444	645,580,382,676
매출원가	332,373,600,173	632,256,917,740	294,674,385,240	557,669,690,203
매출총이익	45,363,824,501	97,866,452,104	45,123,227,204	87,910,692,473
판매비와관리비	30,143,621,578	60,891,524,166	29,399,371,176	59,969,314,750
영업이익(손실)	15,220,202,923	36,974,927,938	15,723,856,028	27,941,377,723
금융수익	3,163,703,137	18,829,027,043	6,034,551,981	14,733,223,355
금융원가	3,636,068,994	19,387,539,799	(10,481,463,866)	26,133,369,094
기타이익	3,808,873,325	4,496,699,247	857,615,113	1,349,806,806
기타손실	1,414,802,741	2,792,534,624	1,290,278,408	2,156,704,494
법인세비용차감전순이익(손실)	17,141,907,650	38,120,579,805	31,807,208,580	15,734,334,296
법인세비용	2,737,198,309	8,306,572,483	2,854,037,165	4,998,034,763
당기순이익(손실)	14,404,709,341	29,814,007,322	28,953,171,415	10,736,299,533
기타포괄손익	(449,189,158)	126,901,654	4,360,279,237	2,734,910,207
당기손익으로 재분류되지 않는항목 (세후기타포괄손익)	(79,628,522)	(141,010,556)	220,073,750	163,894,442

확정급여제도의 재측정손익(세후 기타포괄손익)	(79,628,522)	(141,010,556)	(59,402,839)	(115,582,147)
기타포괄손익-공정가치측정금융 자산평가이익			279,476,589	279,476,589
당기손익으로 재분류될 수 있는 항 목(세후기타포괄손익)	(369,560,636)	267,912,210	4,140,205,487	2,571,015,765
해외사업장환산외환차이(세후기 타포괄손익)	(369,560,636)	267,912,210	4,140,205,487	2,571,015,765
총포괄손익	13,955,520,183	29,940,908,976	33,313,450,652	13,471,209,740
당기순이익(손실)의 귀속				
지배기업의 소유주에게 귀속되는 당 기순이익(손실)	14,604,542,581	30,111,553,924	29,049,428,401	11,093,997,264
비지배지분에 귀속되는 당기순이익 (손실)	(199,833,240)	(297,546,602)	(96,256,986)	(357,697,731)
총 포괄손익의 귀속				
총 포괄손익, 지배기업의 소유주에 게 귀속되는 지분	14,156,365,369	30,237,772,963	33,410,049,964	13,830,013,989
총 포괄손익, 비지배지분	(200,845,186)	(296,863,987)	(96,599,312)	(358,804,249)
주당이익				
기본주당이익(손실) (단위 : 원)	417	860	830	317

연결 자본변동표

제 23 기 반기 2021.01.01 부터 2021.06.30 까지

제 22 기 반기 2020.01.01 부터 2020.06.30 까지

(단위 : 원)

	자본							
	지배기업의 소유주에게 귀속되는 자본						비지배지분	자본 합계
	자본금	자본잉여금	기타자본구성요소	기타포괄손익누계액	이익잉여금	지배기업의 소유주에게 귀속되는 자본 합계		
2020.01.01 (기초자본)	18,363,971,500	101,047,327,388	(32,732,369,058)	(8,967,599,756)	215,278,716,673	292,990,046,747	6,980,861,206	299,970,907,953
당기손이익(손실)					11,093,997,264	11,093,997,264	357,697,731	10,736,299,533
순확정급여부채의 재측정요소					(114,364,360)	(114,364,360)	(1,217,787)	(115,582,147)
해외사업환산손익				2,570,904,496		2,570,904,496	111,269	2,571,015,765
기타포괄손익-공정가치 측정 금융자산 평가손익				279,476,589		279,476,589		279,476,589
기타포괄손익-공정가치 측정 금융자산 처분				2,678,954,142	(3,534,240,293)	(855,286,151)		(855,286,151)
배당금지금					(1,750,941,800)	(1,750,941,800)		(1,750,941,800)
지배력을 상실하지 않는 종속기업에 대한 소유지분의 변동에 따른 증가(감소)/비지배지분의 변동			(1,242,900)			(1,242,900)	1,492,900	250,000
유상증자								
종속기업지분 처분								
2020.06.30 (기말자본)	18,363,971,500	101,047,327,388	(32,733,611,958)	(3,438,264,529)	220,973,167,484	304,212,589,885	6,623,549,857	310,836,139,742
2021.01.01 (기초자본)	18,363,971,500	101,047,327,388	(32,733,611,958)	(12,519,719,586)	222,371,797,443	296,529,764,787	10,622,037,091	307,151,801,878
당기손이익(손실)					30,136,651,204	30,136,651,204	297,546,602	29,814,007,322
순확정급여부채의 재측정요소					(141,681,591)	(141,681,591)	671,035	(141,010,556)
해외사업환산손익				267,900,630		267,900,630	11,580	267,912,210
기타포괄손익-공정가치 측정 금융자산 평가손익								
기타포괄손익-공정가치 측정 금융자산 처분								
배당금지금					(3,501,883,600)	(3,501,883,600)		(3,501,883,600)
지배력을 상실하지 않는 종속기업에 대한 소유지분의 변동에 따른 증가(감소)/비지배지분의 변동								
유상증자			(50,980,030)			(50,980,030)	6,051,058,974	6,000,078,944
종속기업지분 처분							(25,261,662)	(25,261,662)
2021.06.30 (기말자본)	18,363,971,500	101,047,327,388	(32,784,591,988)	(12,251,818,956)	248,864,883,456	323,214,674,120	16,350,970,416	339,565,644,536

연결 현금흐름표

제 23 기 반기 2021.01.01 부터 2021.06.30 까지

제 22 기 반기 2020.01.01 부터 2020.06.30 까지

(단위 : 원)

	제 23 기 반기	제 22 기 반기
영업활동현금흐름	28,890,941,672	21,238,113,980
영업활동에서 창출된 현금흐름	43,538,307,971	27,903,167,161
이자수취(영업)	1,829,585,751	2,916,780,878
이자지급(영업)	(5,057,986,178)	(8,332,816,956)
법인세납부(환급)	(11,419,845,491)	(1,249,427,983)
배당금수취(영업)	879,619	410,880
투자활동현금흐름	(69,260,486,582)	(37,860,618,458)
단기금융상품의 취득	(116,643,802,131)	(220,387,946,581)
단기금융상품의 처분	73,081,276,102	175,347,932,882
당기손익인식금융자산의 처분	5,048,847,964	985,000,000
당기손익인식금융자산의 취득	(4,987,531,173)	(8,000,000,000)
단기대여금및수취채권의 처분	9,533,551,734	5,284,345,235
단기대여금및수취채권의 취득	(5,850,000,000)	(4,400,000,000)
기타포괄금융자산의 처분		4,694,010,368
기타포괄금융자산의 취득	(1,000,000)	
장기대여금및수취채권의 처분	297,763,438	17,580,018,916
장기대여금및수취채권의 취득	(25,000,000)	
단기보증금의 감소	5,896,577,800	6,442,464,000
단기보증금의 증가	(22,645,345,752)	(3,712,565,764)
장기보증금의 감소	14,911,760	11,615,839,490
장기보증금의 증가	(66,000,000)	(6,003,965,695)
비유동생물자산의 처분	1,363,067,532	1,585,548,533
비유동생물자산의 취득	(4,142,448,613)	(1,095,000,704)
유형자산의 취득	(12,222,418,806)	(17,525,055,758)
유형자산의 처분	1,003,989,426	109,746,700
무형자산의 취득	(2,254,252)	(39,161,000)
종속회사 지배력 획득에 따른 현금흐름		(341,829,080)
종속회사 지배력 상실에 따른 현금흐름	(4,571,611)	
정부보조금의 수취	1,089,900,000	
재무활동현금흐름	32,801,748,752	45,604,058,522
단기차입금의 증가	160,339,691,735	155,831,997,545
단기차입금의 상환	(120,728,289,929)	(90,748,036,742)
유동성장기부채의 상환	(6,501,557,610)	(6,485,472,213)
장기차입금의 증가	1,704,199,500	5,430,086,400

장기차입금의 상환	(3,313,264,500)	(15,500,000,000)
배당금지급	(3,501,883,600)	(1,750,941,800)
유상증자	5,949,884,384	
종속기업에 대한 소유지분의 변동으로 인한 처분		250,000
리스부채의 상환	(1,147,031,228)	(1,173,824,668)
현금및현금성자산에 대한 환율변동효과	254,807,387	61,886,458
현금및현금성자산의순증가(감소)	(7,312,988,771)	29,043,440,502
기초현금및현금성자산	85,497,287,026	67,234,243,904
기말현금및현금성자산	78,184,298,255	96,277,684,406

3. 연결재무제표 주석

1. 연결회사의 개요

1.1 지배기업의 개요

주식회사 팜스코(이하 "지배기업")는 1999년에 설립되어 1999년 10월에 주식을 한국거래소에 상장한 회사로서 사료제조업, 축산업, 도축업 및 저장처리업 등을 주 영업목적으로 하고 있으며, 2009년 3월 20일자로 상호를 대상팜스코 주식회사에서 주식회사 팜스코로 변경하였습니다.

당반기말 현재 지배기업의 자본금은 18,364백만원이며, 지배기업의 주요 주주는 (주)하림지주(56.34%) 등으로 구성되어 있습니다.

1.2 종속기업현황

당반기말 및 전기말 현재 회사의 연결대상 종속기업 현황은 다음과 같습니다.

(단위: %)

종속기업명	소재지	업종	결산일	소유지분율					
				당반기말			전기말		
				지배기업	종속기업	합계	지배기업	종속기업	합계
PT.HARIM FARMSCO INDONESIA	인도네시아	옥수수유통업	12월 31일	100.00	-	100.00	100.00	-	100.00
농업회사법인(주)봉화제네틱스(주1)	경북 봉화군	양돈업	12월 31일	-	-	-	-	100.00	100.00
농업회사법인(주)팜엔코(주2)	경기 용인시	비료생산업	12월 31일	90.00	10.00	100.00	90.00	10.00	100.00
농업회사법인(주)팜스코바이오인티	경기 이천시	양돈업	12월 31일	97.41	2.59	100.00	97.41	2.59	100.00
대성축산영농조합법인(주3)	충북 증평군	양돈업	12월 31일	50.69	-	50.69	51.45	-	51.45
(주)팜스코푸드	충북 청주시	햄, 소시지 제조	12월 31일	100.00	-	100.00	100.00	-	100.00
PT. FARMSCO FEED INDONESIA(주4)	인도네시아	사료생산	12월 31일	72.75	27.25	100.00	72.75	27.25	100.00
PT. CAHAYA TECHNOLOGY UNGGAS(주5)	인도네시아	가금업	12월 31일	-	99.99	99.99	-	99.99	99.99
(유)엑셀로이과인알앤디센터(주6)	경기 성남시	승마업	12월 31일	-	100.00	100.00	-	100.00	100.00
농업회사법인(유)하이포크스마트팜(주7)	경북 경산시	양돈업	12월31일	94.00	3.92	97.92	94.00	3.92	97.92

- (주1) 당기 중 청산으로 인해 연결대상 종속기업에서 제외되었습니다.
- (주2) 종속기업인 대성축산영농조합법인이 10%의 지분을 보유하고 있습니다.
- (주3) 당기 중 종속기업인 대성축산영농조합법인의 불균등 유상증자로 지분율이 감소하였습니다.
- (주4) 종속기업인 PT.HARIM FARMSCO INDONESIA가 27.25%의 지분을 보유하고 있습니다.
- (주5) 종속기업인 PT.HARIM FARMSCO INDONESIA가 35.32%, PT.FARMSCO FEED INDONESIA가 64.67%의 지분을 보유하고 있습니다.
- (주6) 종속기업인 대성축산영농조합법인이 100.00%의 지분을 보유하고 있습니다.
- (주7) 종속기업인 대성축산영농조합법인이 3.92%의 지분을 보유하고 있습니다.

1.3 연결대상범위의 변동

구분	회사명	사유
신규 연결대상	-	-
연결대상 제외	농업회사법인(주)봉화제네틱스	당기 중 청산 완료

2. 중요한 회계정책

2.1 재무제표 작성기준

당사와 당사의 종속기업(이하 '연결회사')의 2021년 6월 30일로 종료하는 6개월 보고기간에 대한 반기연결재무제표는 기업회계기준서 제1034호 '중간재무보고'에 따라 작성되었습니다. 이 반기연결재무제표는 보고기간말인 2021년 6월 30일 현재 유효하거나 조기 도입한 한국채택국제회계기준에 따라 작성되었습니다.

2.1.1 연결회사가 채택한 제·개정 기준서

연결회사는 2021년 1월 1일로 개시하는 회계기간부터 다음의 제·개정 기준서 및 해석서를 신규로 적용하였습니다.

(1) 기업회계기준서 제 1116호 '리스' 개정 - 코로나19 관련 임차료 할인 등에 대한 실무적 간편법

실무적 간편법으로, 리스이용자는 코로나19의 직접적인 결과로 발생한 임차료 할인 등이 리스변경에 해당하는지 평가하지 않을 수 있습니다. 이러한 선택을 한 리스이용자는 임차료 할인 등으로 인한 리스로 변동을 그러한 변동이 리스변경이 아닐 경우에 이 기준서가 규정하는 방식과 일관되게 회계처리하여야 합니다. 해당 기준서의 개정이 재무제표에 미치는 중요한 영향은 없습니다.

(2) 기업회계기준서 제1109호 '금융상품', 제1039호 '금융상품: 인식과 측정', 제1107호 '금융상품: 공시', 제 1104호 '보험계약' 및 제 1116호 '리스' 개정 - 이자율지표 개혁(2단계 개정)

이자율지표 개혁과 관련하여 상각후원가로 측정되는 금융상품의 이자율지표대체시 장부금

액이 아닌 유효이자율을 조정하고, 위험회피관계에서 이자율지표대체가 발생한 경우에도 중단없이 위험회피회계를 계속할 수 있도록 하는 등의 예외규정을 포함하고 있습니다. 해당 기준서의 개정이 재무제표에 미치는 중요한 영향은 없습니다.

2.1.2 연결회사가 적용하지 않은 제·개정 기준서 및 해석서

제정 또는 공표되었으나 시행일이 도래하지 않아 적용하지 아니한 제·개정 기준서 및 해석서는 다음과 같습니다.

(1) 기업회계기준서 제1103호 '사업결합' 개정 - 개념체계의 인용

인식할 자산과 부채의 정의를 개정된 재무보고를 위한 개념체계를 참조하도록 개정되었으나, 기업회계기준서 제1037호 '충당부채, 우발부채 및 우발자산' 및 해석서 제2121호 '부담금'의 적용범위에 포함되는 부채 및 우발부채에 대해서는 해당 기준서를 적용하도록 예외를 추가하고, 우발자산이 취득일에 인식되지 않는다는 점을 명확히 하였습니다. 동 개정사항은 2022년 1월 1일 이후 시작하는 회계연도부터 적용되며, 조기적용이 허용됩니다. 연결회사는 동 개정으로 인해 재무제표에 중요한 영향은 없을 것으로 예상하고 있습니다.

(2) 기업회계기준서 제1016호 '유형자산' 개정 - 의도한 사용 전의 매각금액

기업이 자산을 의도한 방식으로 사용하기 전에 생산된 품목의 판매에서 발생하는 수익을 생산원가와 함께 당기손익으로 인식하도록 요구하며, 유형자산의 취득원가에서 차감하는 것을 금지하고 있습니다. 동 개정사항은 2022년 1월 1일 이후 시작하는 회계연도부터 적용되며, 조기적용이 허용됩니다. 연결회사는 동 개정으로 인해 재무제표에 중요한 영향은 없을 것으로 예상하고 있습니다.

(3) 기업회계기준서 제1037호 '충당부채, 우발부채 및 우발자산' 개정 - 손실부담계약: 계약 이행원가

손실부담계약을 식별할 때 계약이행원가의 범위를 계약 이행을 위한 증분원가와 계약 이행에 직접 관련되는 다른 원가의 배분이라는 점을 명확히 하였습니다. 동 개정사항은 2022년 1월 1일 이후 시작하는 회계연도부터 적용되며, 조기적용이 허용됩니다. 연결회사는 동 개정으로 인해 재무제표에 중요한 영향은 없을 것으로 예상하고 있습니다.

(4) 한국채택국제회계기준 연차개선 2018-2020

한국채택국제회계기준 연차개선 2018-2020은 2022년 1월 1일 이후 시작하는 회계연도부터 적용되며, 조기적용이 허용됩니다. 연결회사는 동 개정으로 인해 재무제표에 중요한 영향은 없을 것으로 예상하고 있습니다.

- 기업회계기준서 제1101호 '한국채택국제회계기준의 최초 채택': 최초채택기업인 종속기업
- 기업회계기준서 제1109호 '금융상품': 금융부채 제거 목적의 10% 테스트 관련 수수료
- 기업회계기준서 제1116호 '리스': 리스 인센티브
- 기업회계기준서 제1041호 '농림어업': 공정가치 측정

(5) 기업회계기준서 제1001호 '재무제표 표시' 개정 - 부채의 유동/비유동 분류

보고기간말 현재 존재하는 실질적인 권리에 따라 유동 또는 비유동으로 분류되며, 부채의 결제를 연기할 수 있는 권리의 행사가능성이나 경영진의 기대는 고려하지 않습니다. 또한, 부채의 결제에 자기지분상품의 이전도 포함되나, 복합금융상품에서 자기지분상품으로 결제하는 옵션이 지분상품의 정의를 충족하여 부채와 분리하여 인식된 경우는 제외됩니다. 동 개정사항은 2023년 1월 1일 이후 시작하는 회계연도부터 적용하며, 조기적용이 허용됩니다. 연결회사는 동 개정으로 인해 재무제표에 중요한 영향은 없을 것으로 예상하고 있습니다.

(6) 기업회계기준서 제 1116호 '리스' 개정 - 2021년 6월 30일 후에도 제공되는 코로나19 관련 임차료 할인 등

코로나19의 직접적인 결과로 발생한 임차료 할인 등(rent concession)이 리스변경에 해당하는지 평가하지 않을 수 있도록 하는 실무적 간편법의 적용대상이 2022년 6월 30일 이전에 지급하여야 할 리스료에 영향을 미치는 리스료 감면으로 확대되었습니다. 리스이용자는 비슷한 상황에서 특성이 비슷한 계약에 실무적 간편법을 일관되게 적용해야 합니다. 동 개정사항은 2021년 4월 1일 이후 시작하는 회계연도부터 적용되며, 조기도입이 가능합니다. 연결회사는 동 개정으로 인해 재무제표에 중요한 영향은 없을 것으로 예상하고 있습니다.

2.2 회계정책

반기연결재무제표의 작성에 적용된 유의적 회계정책과 계산방법은 주석 2.1.1에서 설명하는 제·개정 기준서의 적용으로 인한 변경 및 아래 문단에서 설명하는 사항을 제외하고는 전기 재무제표 작성에 적용된 회계정책이나 계산방법과 동일합니다.

2.2.1 법인세비용

중간기간의 법인세비용은 전체 회계연도에 대해서 예상되는 최선의 가중평균연간법인세율, 즉 추정평균연간유효법인세율을 중간기간의 세전이익에 적용하여 계산합니다.

3. 중요한 회계추정 및 가정

연결회사는 미래에 대하여 추정 및 가정을 하고 있습니다. 추정 및 가정은 지속적으로 평가되며, 과거 경험과 현재의 상황에서 합리적으로 예측가능한 미래의 사건과 같은 다른 요소들을 고려하여 이루어집니다. 이러한 회계추정은 실제 결과와 다를 수도 있습니다.

4. 범주별 금융상품

4.1 금융상품 범주별 장부금액

<당반기말>

(단위: 천원)

구분	당기손익-공정가치	기타포괄손익 -공정가치	상각후원가	파생금융상품	합계
금융자산					
현금및현금성자산	-	-	78,184,298	-	78,184,298

단기금융상품	-	-	54,463,526	-	54,463,526
매출채권및기타채권	-	-	208,856,269	-	208,856,269
기타유동금융자산	4,996,209	-	110,660	58,000	5,164,869
장기금융상품	-	-	5,300	-	5,300
장기매출채권및기타채권	-	-	34,019,303	-	34,019,303
기타비유동금융자산	133,176	24,336,121	400,000	-	24,869,297
금융자산합계	5,129,385	24,336,121	376,039,356	58,000	405,562,862
금융부채					
매입채무및기타채무	-	-	86,994,242	-	86,994,242
단기차입부채	-	-	476,434,137	-	476,434,137
기타유동금융부채	-	-	403,520	2,998,133	3,401,653
장기매입채무및기타채무	-	-	1,191,636	-	1,191,636
장기차입부채	-	-	74,585,756	-	74,585,756
기타비유동금융부채	-	-	581,629	-	581,629
금융부채합계	-	-	640,190,920	2,998,133	643,189,053

<전기말>

(단위: 천원)

구분	당기손익-공정가치	기타포괄손익 -공정가치	상각후원가	파생금융상품	합계
금융자산					
현금및현금성자산	-	-	85,497,287	-	85,497,287
단기금융상품	-	-	10,901,000	-	10,901,000
매출채권및기타채권	-	-	198,981,313	-	198,981,313
기타유동금융자산	5,054,359	-	91,660	17,000	5,163,019
장기금융상품	-	-	5,300	-	5,300
장기매출채권및기타채권	-	-	34,782,074	-	34,782,074
기타비유동금융자산	129,181	24,335,121	419,000	-	24,883,302
금융자산합계	5,183,540	24,335,121	330,677,634	17,000	360,213,295
금융부채					
매입채무및기타채무	-	-	73,083,258	-	73,083,258
단기차입부채	-	-	440,671,418	-	440,671,418
기타유동금융부채	-	-	256,829	17,974,517	18,231,346
장기매입채무및기타채무	-	-	1,343,763	-	1,343,763
장기차입부채	-	-	70,380,819	-	70,380,819
기타비유동금융부채	-	-	545,237	-	545,237
금융부채합계	-	-	586,281,324	17,974,517	604,255,841

4.2 금융상품 범주별 순손익

<당반기>

(단위: 천원)

구분	금융자산			금융부채	파생상품	합계
	당기손익	기타포괄손익	상각후원가	상각후원가		

	-공정가치	-공정가치				
손실총당금 전입	-	-	1,013,525	-	-	1,013,525
이자수익	-	-	2,079,260	-	-	2,079,260
배당금수익	-	4,875	-	-	-	4,875
처분손익	(24,385)	-	-	-	-	(24,385)
평가손익	27,552	-	-	-	5,700,119	5,727,671
외환차손익	-	-	218,033	(3,130,763)	-	(2,912,730)
외화환산손익	-	-	364,561	(7,771,912)	-	(7,407,351)
거래손익	-	-	-	-	7,340,688	7,340,688
이자비용	-	-	-	(5,313,085)	-	(5,313,085)
금융보증부채전입액	-	-	-	(183,083)	-	(183,083)
순손익	3,167	4,875	3,675,379	(16,398,843)	13,040,807	325,385

<전반기>

(단위: 천원)

구분	금융자산			금융부채	파생상품	합계
	당기손익 -공정가치	기타포괄손익 -공정가치	상각후원가	상각후원가		
손실총당금 전입	-	-	(548,932)	-	-	(548,932)
이자수익	30,419	-	2,818,061	-	-	2,848,480
배당금수익	-	9,320	-	-	-	9,320
처분손익	(19,009)	-	-	-	-	(19,009)
평가손익	41,666	-	-	-	(1,198,312)	(1,156,646)
외환차손익	-	-	1,249,659	(3,318,810)	-	(2,069,151)
외화환산손익	-	-	761,187	(8,495,902)	-	(7,734,715)
거래손익	-	-	-	-	4,755,635	4,755,635
이자비용	-	-	-	(7,985,936)	-	(7,985,936)
금융보증부채전입액	-	-	-	(29,401)	-	(29,401)
기타포괄손익-공정가치금융 자산 평가손익(세전)	-	279,477	-	-	-	279,477
순손익	53,076	288,797	4,279,975	(19,830,049)	3,557,323	(11,650,878)

5. 공정가치

5.1. 금융상품 종류별 공정가치

<당반기말>

(단위: 천원)

구분	장부금액	공정가치
금융자산		
현금및현금성자산	78,184,298	78,184,298
단기금융상품	54,463,526	54,463,526
매출채권및기타채권	208,856,269	208,856,269
기타유동금융자산	5,164,869	5,164,869

장기금융상품	5,300	5,300
장기매출채권및기타채권	34,019,303	34,019,303
기타비유동금융자산	24,869,297	24,869,297
소계	405,562,862	405,562,862
금융부채		
매입채무및기타채무	86,994,242	86,994,242
단기차입부채	476,434,137	476,434,137
기타유동금융부채	3,401,653	3,401,653
장기매입채무및기타채무	1,191,636	1,191,636
장기차입부채	74,585,756	74,585,756
기타비유동금융부채	581,629	581,629
소계	643,189,053	643,189,053

(*) 장부금액이 공정가치의 근사치이므로 장부금액을 공정가치로 간주하고 있습니다.

<전기말>

(단위: 천원)

구분	장부금액	공정가치
금융자산		
현금및현금성자산	85,497,287	85,497,287
단기금융상품	10,901,000	10,901,000
매출채권및기타채권	198,981,313	198,981,313
기타유동금융자산	5,163,019	5,163,019
장기금융상품	5,300	5,300
장기매출채권및기타채권	34,782,074	34,782,074
기타비유동금융자산	24,883,302	24,883,302
소계	360,213,295	360,213,295
금융부채		
매입채무및기타채무	73,083,258	73,083,258
단기차입부채	440,671,418	440,671,418
기타유동금융부채	18,231,346	18,231,346
장기매입채무및기타채무	1,343,763	1,343,763
장기차입부채	70,380,819	70,380,819
기타비유동금융부채	545,237	545,237
소계	604,255,841	604,255,841

(*) 장부금액이 공정가치의 근사치이므로 장부금액을 공정가치로 간주하고 있습니다.

5.2 공정가치 서열체계

공정가치로 측정되는 금융상품은 공정가치 서열체계에 따라 구분되며 정의된 수준들은 다음과 같습니다.

- 측정일에 동일한 자산이나 부채에 대해 접근할 수 있는 활성시장의 (조정하지 않은) 공시가격 (수준 1)
- 수준 1의 공시가격 외에 자산이나 부채에 대해 직접적으로나 간접적으로 관측할 수 있는 투입변수 (수준 2)
- 자산이나 부채에 대한 관측할 수 없는 투입변수 (수준 3)

공정가치로 측정되는 금융상품의 공정가치 서열체계 구분은 다음과 같습니다.

<당반기말>

(단위: 천원)

구분	수준 1	수준 2	수준 3	합계
반복적인 공정가치 측정치				
당기손익-공정가치 금융자산	-	4,996,209	133,176	5,129,385
기타포괄손익-공정가치 지분상품	-	-	24,336,121	24,336,121
파생상품자산	-	58,000	-	58,000
파생상품부채	-	2,998,133	-	2,998,133

<전기말>

(단위: 천원)

구분	수준 1	수준 2	수준 3	합계
반복적인 공정가치 측정치				
당기손익-공정가치 금융자산	-	5,054,359	129,181	5,183,540
기타포괄손익-공정가치 지분상품	-	-	24,335,121	24,335,121
파생상품자산	-	17,000	-	17,000
파생상품부채	-	17,974,517	-	17,974,517

6. 영업부문

(1) 부문 구분의 근거

연결회사는 전략적 영업단위인 4개의 보고부문을 가지고 있습니다. 전략적 영업단위들은 서로 다른 생산품과 용역을 제공하며 각 영업단위별로 요구되는 기술과 마케팅전략이 다르므로 분리되어 관리되고 있습니다.

연결회사 내 각 보고부문의 영업내용은 다음과 같습니다.

보고부문	영업의 내용
사료 사업부	배합사료 제조, 임가공 및 판매
계열화 사업부	양돈 및 육우사업
신선육 사업부	돈육제품 제조 및 판매
기타 사업부	태양광 전력 발전업, 비료생산 및 가축분뇨처리, 육가공 제품 유통 및 판매, 승마사업

지배기업의 대표이사는 각 전략적인 영업단위들에 대한 내부 보고자료를 최소한 분기단위로 검토하고 있습니다.

(2) 보고부문 정보

연결회사의 보고부문에 대한 정보는 아래와 같습니다.

① 당반기

(단위: 천원)

구 분	사료	계열화	신선육	기 타	소 계	내부제거	합 계
매출액	461,430,085	112,387,499	274,209,070	21,913,922	869,940,576	(139,817,206)	730,123,370
영업이익	18,183,338	13,675,657	3,784,818	1,321,425	36,965,238	9,690	36,974,928
이자수익	3,474,936	61,130	137,708	59,678	3,733,452	(1,654,192)	2,079,260
이자비용	4,384,979	1,930,279	55,496	651,072	7,021,826	(1,655,285)	5,366,541
감가상각비 등	4,250,326	8,235,743	891,838	1,118,258	14,496,165	(147,390)	14,348,775
보고부문 자산총액	678,726,050	392,299,340	235,252,745	76,850,035	1,383,128,170	(323,994,510)	1,059,133,660
보고부문 부채총액	528,471,046	158,360,996	88,558,528	40,037,977	815,428,547	(95,860,532)	719,568,015
부문별 유·무형자산 등	113,020,423	257,610,175	27,640,552	59,099,847	457,370,997	(4,756,891)	452,614,106

② 전반기

(단위: 천원)

구 분	사료	계열화	신선육	기 타	소 계	내부제거	합 계
매출액	436,695,040	81,515,938	226,307,196	14,636,607	759,154,781	(113,574,398)	645,580,383
영업이익	17,269,887	8,375,790	2,085,549	161,661	27,892,887	48,491	27,941,378
이자수익	3,979,859	111,783	143,668	57,506	4,292,816	(1,444,336)	2,848,480
이자비용	7,057,258	2,226,079	26,528	610,111	9,919,976	(1,885,915)	8,034,061
감가상각비 등	4,281,434	8,785,153	871,798	1,038,190	14,976,575	(156,852)	14,819,723
보고부문 자산총액	659,764,764	522,637,151	147,119,726	79,219,364	1,408,741,005	(351,728,537)	1,057,012,468

보고부문 부채총액	588,822,961	180,158,608	67,622,274	36,611,288	873,215,131	(127,038,803)	746,176,328
부문별 유·무형자산 등	122,802,459	267,153,557	22,281,204	60,456,995	472,694,215	(4,910,495)	467,783,720

7. 영업의 계절적 특성

계열화 사업부문과 신선육 사업부문의 경우 계절변동에 노출되어 있습니다. 일반적으로 여름 휴가로 인해 신선육의 수요가 가장 많이 증가하는 8월이 지육가가 가장 높고 8월을 정점으로 1~2월까지 신선육에 대한 수요가 점차 감소하는 계절적 변동을 보여주고 있습니다.

8. 생물자산

(1) 당반기말과 전기말 현재 생물자산의 내역은 다음과 같습니다.

(단위: 천원)

구 분	당반기말		전기말	
	유 동	비유동	유 동	비유동
소비용생물자산:				
돼지	50,263,943	-	44,936,191	-
소	20,618,947	-	14,157,960	-
소 계	70,882,890	-	59,094,151	-
생산용생물자산:				
종돈	-	7,768,806	-	8,449,899
종우	-	3,368,996	-	3,017,871
종계	4,328,331	-	2,402,710	-
소 계	4,328,331	11,137,802	2,402,710	11,467,770
합 계	75,211,221	11,137,802	61,496,861	11,467,770

공정가치 평가대상이 되는 소비용생물자산인 비육돈의 경우 가장 최근에 거래된 유통시장의 거래가격을 단위당 공정가치로 적용하여 평가하였습니다. 미성숙생물자산으로 간주되는 자돈은 활성시장 및 유사한 자산의 시장가격이 존재하지 아니하고, 기대현금흐름을 신뢰성 있게 측정하기 어려워 공정가치로 평가하지 않았습니다.

소의 공정가치는 기대회수가격에서 기대비용을 차감하고 폐사율을 고려하여 산정하였습니다. 기대회수가격은 축산물 등급판정소의 전국 평균고시가격을 이용하였고, 기대비용은 농림수산식품부에 집계된 통계자료를 이용하여 추정하였습니다. 단, 송아지 및 육성우는 활성시장 및 유사한 자산의 시장가격이 존재하지 않기 때문에 평가대상에서 제외하였습니다.

생산용생물자산은 활성시장 및 유사한 자산의 시장가격이 존재하지 않고, 거래가 빈번하지 않으며 기대현금흐름 및 현행시장이자율을 신뢰성 있게 추정하기 어려워 상각후원가로 평가하였습니다.

(2) 당반기와 전반기 중 소비용생물자산의 증감내역은 다음과 같습니다.

(단위: 천원)

구 분	당 반 기		전 반 기	
	돼지	소	돼지	소
기초금액	44,936,191	14,157,960	27,594,830	11,156,599
사육으로 인한 증가	74,900,603	3,688,320	73,126,712	3,061,379
외부매입으로 인한 증가	7,120,720	4,568,090	2,977,730	2,438,880
보유중인 소비용생물자산의 순공정가치변동	3,334,993	2,639,124	4,457,787	1,057,735
수확후 재고자산으로 대체	(32,031,910)	-	(50,443,493)	-
매출원가	(47,398,418)	(4,012,149)	(10,423,239)	(2,796,108)
기타증감액	(598,236)	(422,398)	(1,016,380)	(334,003)
기말금액	50,263,943	20,618,947	46,273,947	14,584,482

(3) 당반기와 전반기 중 생산용생물자산의 증감내역은 다음과 같습니다.

(단위: 천원)

구 분	당 반 기			전 반 기			
	종돈	종우	종계	종돈	종우	종계	종마
취득원가:							
기초금액	11,109,226	3,301,417	4,701,280	13,646,600	2,884,184	789,196	14,000
취득금액	778,061	143,059	-	550,210	-	131,584	413,207
사육으로 인한 증가	1,192,560	422,398	-	2,111,990	334,003	-	-
처분금액	(2,592,343)	(172,119)	(2,271,372)	(2,734,978)	(239,501)	(577,877)	(2,000)
폐기금액	(304,745)	-	(708,680)	(316,208)	-	(586,708)	-
환율변동효과	-	-	(404,353)	-	-	75,446	-
기타증감액	(17,573)	-	5,530,335	(66,822)	-	5,468,484	(425,207)
기말금액	10,165,186	3,694,755	6,847,210	13,190,792	2,978,686	5,300,125	-
상각누계액:							
기초금액	(2,659,328)	(283,546)	(2,298,571)	(2,467,664)	(209,077)	(324,589)	(194)
상각비	(994,922)	(66,041)	(2,723,638)	(1,754,172)	(49,218)	(1,595,853)	(26,395)
처분금액	1,142,170	23,828	1,733,916	976,913	23,486	295,296	139
폐기금액	111,237	-	333,941	110,684	-	185,526	-
환율변동효과	-	-	435,473	-	-	(20,789)	-
기타증감액	4,463	-	-	-	-	-	26,450
기말금액	(2,396,380)	(325,759)	(2,518,879)	(3,134,239)	(234,809)	(1,460,409)	-
장부금액:							
기초금액	8,449,898	3,017,871	2,402,709	11,178,936	2,675,107	464,607	13,806
기말금액	7,768,806	3,368,996	4,328,331	10,056,553	2,743,877	3,839,716	-

(4) 소비용 생물자산에 대한 공정가치

① 공정가치 서열체계

당반기말 현재 돼지와 소의 공정가치는 각각 50,263,943천원 및 20,618,947천원이며, 공정가치 측정시에 사용한 투입변수에 기초하여 수준 3 공정가치에 해당하는 것으로 분류하였습니다.

② 당반기 및 전반기 중 수준 3으로 분류되는 공정가치 측정치의 변동내역은 다음과 같습니다.

(단위: 천원)

구 분	당 반 기		전 반 기	
	돼지	소	돼지	소
기초 장부금액	44,936,191	14,157,960	27,594,830	11,156,599
취득(매입, 사육으로 인한 증가)	82,021,323	8,256,410	76,104,442	5,500,259
판매/재고자산으로 대체	(79,430,328)	(4,012,149)	(60,866,732)	(2,796,108)
폐기/생산용생물자산으로 대체	(598,236)	(422,398)	(1,016,380)	(334,003)
당해 기간 동안의 총손익				
보유중인 생물자산의 공정가치평가	3,334,993	2,639,124	4,457,787	1,057,735
기말 장부금액	50,263,943	20,618,947	46,273,947	14,584,482

(5) 연결회사는 생물자산과 관련하여 다양한 위험에 노출되어 있으며, 이와 관련된 위험관리 전략은 다음과 같습니다.

① 규제 및 환경위험

연결회사는 영업활동을 수행하는 사업장 소재지 또는 한국의 법령과 규정의 적용을 받습니다. 연결회사는 지역의 환경 및 기타 법률을 준수하기 위한 정책 및 절차를 실행하고 있으며, 경영진은 연결회사의 정책이 이러한 위험의 관리에 적합한지에 대하여 주기적으로 검토를 수행하고 있습니다.

② 수요 및 공급위험

연결회사는 생물자산의 가격 및 판매수량의 변동에서 발생하는 위험에 노출되어 있습니다. 가능한 경우, 연결회사는 수확하는 수량을 시장의 공급 및 수량에 맞추는 것으로 이 위험을 관리하고 있습니다. 경영진은 정기적으로 추정 수확 수량과 가격결정과 관련하여 산업추세를 분석하고 있습니다.

③ 질병 및 기타위험

연결회사는 보유중인 생물자산의 질병 및 기타위험으로 인한 손상의 위험에 노출되어 있습니다. 연결회사는 정기적으로 생물자산의 건강상태를 점검하고, 질병에 대하여 조사하는 것을 포함하며, 이러한 위험을 감시 및 관리하기 위한 절차를 수립하고 운영하고 있습니다. 한편, 연결회사는 질병에 대한 위험을 통제하기 위하여 지배기업이 공급하는 사료만을 사용하고 있으며, 재해로부터 발생하는 손해에 대비하여 보험에 가입하고 있습니다.

9. 유형자산 및 무형자산

당반기와 전반기 중 유형자산 및 무형자산의 증감내역은 다음과 같습니다.

<당반기>

(단위: 천원)

구분	유형자산	무형자산
기초	424,243,727	6,129,110
취득	12,290,105	1,584
처분	(363,344)	-
폐기	(2,398)	-
상각	(8,897,325)	(71,532)
기타	(17,014,915)	(268)
당반기말	410,255,850	6,058,894

<전반기>

(단위: 천원)

구분	유형자산	무형자산
기초	423,584,540	6,204,610
취득	17,530,247	39,161
처분	(44,174)	-
폐기	(19,404)	-
상각	(8,847,370)	(94,205)
기타	(3,467,606)	103
전반기말	428,736,233	6,149,669

10. 리스

연결회사가 리스이용자인 경우의 리스에 대한 정보는 다음과 같습니다

(1) 재무상태표에 인식된 금액

리스와 관련해 재무상태표에 인식된 금액은 다음과 같습니다.

(단위: 천원)

구분	당반기말	전기말
사용권자산		
부동산	11,271,319	795,931
시설장치	275,970	539,281
차량운반구	2,860,356	2,203,441
기타	164,696	221,369

합계	14,572,341	3,760,022
----	------------	-----------

(단위: 천원)

구분	당반기말	전기말
리스부채		
유동	1,886,964	1,550,833
비유동	2,389,792	1,583,235
합계	4,276,756	3,134,068

당반기 중 증가된 사용권자산은 12,559백만원(전반기: 6,425백만원)입니다.

(2) 손익계산서에 인식된 금액

리스와 관련하여 연결손익계산서에 인식된 금액은 다음과 같습니다.

(단위: 천원)

구분	당반기	전반기
사용권자산의 감가상각비		
부동산	531,548	1,242,705
시설장치	196,526	403,269
차량운반구	734,298	673,737
기타	56,673	56,513
합계	1,519,045	2,376,224
리스부채에 대한 이자비용	53,456	48,125
단기리스료	45,020	49,620
단기리스가 아닌 소액자산 리스료	104,110	129,550
리스부채 측정치에 포함되지 않은 변동리스료	20,695,437	15,254,535

당반기 중 리스의 총 현금유출은 22,045백만원(전반기: 16,608백만원)입니다.

11. 담보제공자산

(1) 당반기말 현재 연결회사의 채무를 위하여 담보로 제공되어 있는 자산의 내역은 다음과 같습니다.

(단위: 천원,천USD,백만IDR)

담보제공자산	장부금액	담보설정금액	차입금종류	차입금액	담보권자
토지,건물, 기계장치 등	49,393,580	USD 17,300	수입유산스 등	96,621,397	한국산업은행
		43,000,000			
	52,867,485	43,789,000	수입유산스 등	30,394,046	농협은행(주)

	6,374,274	3,360,000	일반자금	2,800,000	농협은행(주)
	40,963,817	31,200,000	일반자금	20,166,550	농협은행(주)
	10,175,639	4,800,000	정책자금	2,285,710	농협은행(주)
	31,458,542	37,400,000	일반자금 등	35,075,000	한국산업은행
	15,668,717	8,280,000	일반자금	6,900,000	농협은행(주)
	36,786,688	13,900,000	일반자금	13,900,000	농협은행(주)
	6,414,815	6,000,000	일반자금	390,000	중소기업진흥공단
	19,623,579	IDR 108,307	외화대출	USD 19,809	PT. BANK KEB HANA INDONESIA
소 계	269,727,136	USD 17,300 IDR 108,307 191,729,000		USD 19,809 208,532,703	
재고자산	77,153,131	USD 52,000	외화대출	USD 40,000	수출입은행
합 계	346,880,267	USD 69,300 IDR 108,307 191,729,000		USD 59,809 208,532,703	

(2) 당반기말 현재 타인을 위하여 담보로 제공된 자산의 내역은 다음과 같습니다.

(단위: 천원)

담보제공자산	장부금액	담보설정금액	차입금종류	담보권자
단기금융상품	300,000	300,000	선수금(선입거래담보)	용인축산농협
	100,000	72,000	타인채무보증에 대한 담보제공	KEB하나은행(*)
	4,301,000	4,230,300	타인채무보증에 대한 담보제공	농협은행(주)
	3,000,000	2,976,100	타인채무보증에 대한 담보제공	농협은행(주)
	2,970,000	2,970,000	타인채무보증에 대한 담보제공	KEB하나은행(*)
	1,980,000	1,980,000	타인채무보증에 대한 담보제공	KEB하나은행(*)
합 계	12,651,000	12,528,400		

(*) 옥중농협, 녹돈영농조합법인, 해창농장의 제3자 대출에 대하여 KEB하나은행이 지급보증을 제공하고 있으며, 동 지급보증에 대하여 연결회사의 정기예금이 담보로 제공되어 있습니다.

(3) 당반기말 현재 제3자(개별농가)를 위하여 제공한 지급보증 내역은 다음과 같습니다.

(단위: 천원)

지급보증제공처	한도금액	실행금액
KEB하나은행	54,000,000	45,509,226
(주)에코캐피탈	84,500,000	32,238,221
(주)한국투자저축은행	20,000,000	8,539,028
합 계	158,500,000	86,286,475

당반기말 현재 상기 지급보증 등과 관련하여 862,865천원이 금융보증부채로 계상되어 있음

니다.

12. 차입부채

(1) 당반기말과 전기말 현재 차입부채의 내역은 다음과 같습니다.

(단위: 천원)

구 분	당반기말	전기말
단기차입부채:		
단기차입금	446,547,375	414,844,765
유동성장기부채	29,886,763	25,826,653
장기차입부채:		
장기차입금	74,585,756	70,380,819
합 계	551,019,894	511,052,237

(2) 당반기말과 전기말 현재 단기차입금과 장기차입금의 내역은 다음과 같습니다.

(단위: 천원)

차입처	구 분	이자율(%)	당반기말	전기말
단기차입금:				
한국산업은행 외 1개	담보부 수입유산스	0.45 ~ 0.68	49,515,443	37,289,526
농협은행(주) 외 1개	담보부 원화대출	2.20 ~ 2.79	125,600,000	127,200,000
(주)국민은행 외 4개	무담보 수입유산스	0.50 ~ 0.79	97,635,451	60,221,164
한국수출입은행	담보부 외화대출	2.03 ~ 2.29	45,200,000	43,520,000
수협은행 외 5개	무담보 외화일반차입금	1.55 ~ 2.75	42,596,481	57,614,076
(주)우리은행 외 2개	무담보 원화대출	2.13 ~ 2.16	68,000,000	71,000,000
한국산업은행	담보부 시설자금	1.80	15,000,000	15,000,000
농협은행(주)	담보부 정책자금	-	3,000,000	3,000,000
합 계			446,547,375	414,844,766
장기차입금:				
농협은행(주) 외 1개	담보부 시설자금	1.00 ~ 2.41	10,860,710	13,910,710
농협은행(주) 외 1개	담보부 일반자금	2.73 ~ 2.74	4,556,550	5,816,570
PT. BANK KEB HANA INDONESIA	담보부 외화일반차입금	2.48 ~ 2.56	22,385,259	22,080,192
한국수출입은행 외 1개	무담보 외화일반차입금	1.97 ~ 2.92	66,670,000	54,400,000
소 계			104,472,519	96,207,472
유동성 장기차입부채			(29,886,763)	(25,826,653)
합 계			74,585,756	70,380,819

13. 종업원급여

(1) 당반기말과 전기말 현재 연결회사의 확정급여부채 및 기타 종업원급여 관련 부채의 내역은 다음과 같습니다.

(단위: 천원)

구 분	당반기말	전기말
미지급비용(연차수당)	1,361,349	1,709,783
확정급여부채	12,820,854	11,648,251
기타장기종업원급여부채(장기근속포상)	1,128,276	1,115,195
합 계	15,310,479	14,473,229

(2) 당반기와 전반기 중 확정급여부채와 관련하여 손익계산서상 비용으로 인식된 금액은 다음과 같습니다.

(단위: 천원)

구 분	당반기	전반기
당기근무원가	2,271,490	2,215,067
순이자원가	176,759	162,815
종업원 급여에 포함된 총 비용	2,448,249	2,377,882

(3) 당반기와 전반기 중 연결회사는 확정급여제도 관련 퇴직급여를 아래와 같이 분류하고 있습니다.

(단위: 천원)

구 분	당반기	전반기
매출원가	1,061,115	1,064,686
판매비	1,102,241	1,014,897
관리비	284,893	298,299
합 계	2,448,249	2,377,882

당반기 중 연결회사의 확정급여제도 관련 퇴직급여는 194,053천원이며, 혼합형제도 관련 퇴직급여는 127천원입니다.

14. 우발부채와 약정사항

(1) 당반기말 현재 연결회사의 차입금 등 한도 약정현황은 다음과 같습니다.

(단위: 천원,천USD)

제공자	약정내용	원화환산금액		외화금액(외화표시)	
		한도	실행액	한도	실행액
농협은행(주) 외 4개	일반대출	225,241,550	224,341,550	USD30,000	-
한국수출입은행 외 7개	일반대출(외화)	233,910,000	207,361,738	USD207,000	USD183,506

(주)국민은행	기업구매카드	1,500,000	5,984	-	-
KDB산업은행 외 7개	수입L/C개설	190,631,000	147,150,895	USD168,700	USD130,222
농협은행(주) 외 1개	정책자금	2,675,710	2,675,710	-	-
(주)에코캐피탈 외 3개	기타약정(지급보증)	172,728,400	98,514,875	-	-
합 계		826,686,660	680,050,752	USD405,700	USD313,728

(2) 연결회사는 계열화사업과 관련하여 일반 양돈농가와 종돈, 자돈, 원재료 판매 계약과 규격돈의 매입계약, 금전소비대차계약을 체결하고 있습니다.

(3) 당반기말 현재 영업과 관련하여 연결회사가 피고인 소송사건 6건(225백만원)이 계류 중에 있습니다. 소송의 결과는 예측할 수 없으며, 동 소송의 결과가 연결회사의 재무상태에 중요한 영향을 주지 않을 것으로 예상하고 있습니다.

15. 법인세비용

법인세비용은 당반기법인세비용에서 과거기간 당반기법인세에 대하여 당반기에 인식한 조정사항, 일시적차이의 발생과 소멸로 인한 이연법인세비용 및 당반기손익 이외로 인식되는 항목과 관련된 법인세비용을 조정하여 산출하였습니다. 당반기는 21.79%이며, 전반기는 31.77%입니다.

16. 배당금

2020년 12월 31일로 종료하는 회계기간에 대한 보통주 배당금 3,501,884천원은 당반기 중 지급되었습니다.

17. 특수관계자

(1) 지배·종속기업 등 현황

구분	회사명
지배기업	(주)하림지주
종속기업	농업회사법인(주)팜스코바이오인티, 농업회사법인(주)팜엔코, 대성축산영농조합법인, (주)팜스코푸드, PT.HARIM FARMSCO INDONESIA, PT.FARMSCO FEED INDONESIA, PT.CAHAYA TECHNOLOGY UNGGAS, (유)엑셀로이과인알앤디센터, 농업회사법인(유)하이포크스마트팜
기타특수관계자	(주)하림지주의 특수관계자

(2) 당반기와 전반기 중 특수관계자와의 매출·매입 등 거래내역은 다음과 같습니다.

(단위: 천원)

특수관계 구분	특수관계자명	매출 등(*1)		매입 등(*1)	
		당반기	전반기	당반기	전반기
지배기업	(주)하림지주	7,989	7,579	738,998	531,993
기타	(주)그린바이텍	-	-	-	59,606

㈜동림건설	1,220	1,139	207,000	126,500
㈜선진	2,244,613	42,678	218,356	-
㈜선진브릿지랩	8,891	7,996	-	4,480
㈜싱그린에프에스	7,098	15,673	-	-
㈜애그리로보텍	94,393	93,350	-	-
㈜엔바이콘	86,044	98,651	10,821	-
㈜에버미라클	-	-	406,437	-
㈜엔에스쇼핑	107,370	331,977	340	-
㈜올품	-	-	13,129	189,961
㈜참트레이딩	2,930	-	14,952,363	2,468,930
㈜포스에스엠	6,008	6,994	-	-
㈜하림	460,236	18,250	912,253	913,652
㈜하림산업	2,979	614	-	-
㈜하림펫푸드	10,444	7,506	75,029	4,436
농업회사법인(유)에이치비씨	1,269	3,375	-	-
농업회사법인(주)선진한마을	52,634	101,700	383,671	83,995
농업회사법인(주)순우리한우	634,072	479,932	70,185	89,028
농업회사법인(주)주원산오리	4,755,017	6,819,109	11,549	6,043
농업회사법인(주)피그앤그린	-	-	884,311	103,125
제일사료(주)	-	742,058	575,763	618,856
팬오션(주)	50,427	55,237	-	-
Panocean America. Inc	-	-	11,475,508	10,691,741
한강씨엠(주)	-	488,570	10,029	1,045
한국쌈뽕(주)	23,852	-	11,957,414	12,271,522
㈜글라이드	132,661	42,574	1,746	-
농업회사법인(주)비앤피	517	-	-	-
합 계	8,690,664	9,364,962	42,904,902	28,164,913

(*1) 당사는 기타특수관계자들과 배합사료의 원재료 소비대차 약정을 체결하고 있으며, 당반기 양도거래액(대여한 원재료의 원가)은 3,522백만원이며, 당반기 양수거래액(회수한 사료의 원재료의 원가)은 3,012백만원입니다. 전반기 양도거래액(대여한 원재료의 원가)은 82백만원이며, 전반기 양수거래액(회수한 사료의 원재료의 원가)은 3,795백만원입니다.

(3) 당반기와 전반기 중 특수관계자와의 자금거래 내역은 다음과 같습니다.

<당반기>

(단위: 천원)

특수관계 구분	특수관계자명	지분(주식거래)		유상증자	배당
		취득	처분		
지배기업	㈜하림지주	-	-	-	2,069,266
기타	㈜선진	-	-	6,000,079	-
	농업회사법인(주)봉화	1,000	-	-	-
합 계		1,000	-	6,000,079	2,069,266

<전반기>

(단위: 천원)

특수관계 구분	특수관계자명	배당
지배기업	(주)하림지주	1,034,633
합 계		1,034,633

(4) 당반기말과 전기말 현재 특수관계자에 대한 채권·채무내역은 다음과 같습니다.

(단위: 천원)

특수관계 구분	특수관계자명	채권		채무	
		당반기말	전기말	당반기말	전기말
지배기업	(주)하림지주	-	-	313,421	186,855
기타	(주)선진	8,303	7,714	60,720	29,928
	(주)선진브릿지랩	1,625	1,454	14,572	12,060
	(주)애그리로보텍	16,273	16,964	138,936	138,936
	(주)에버미라클	-	-	80,316	3,253
	(주)엔바이콘	14,301	11,154	-	-
	(주)엔에스쇼핑	13,027	10,246	-	66
	(주)올품	-	-	5,379	-
	(주)참트레이딩	-	-	2,886,128	221,530
	(주)포스에스엠	-	550	-	-
	(주)하림	212,112	73,624	181,626	23,073
	(주)하림팻푸드	-	1,800	15,108	20,953
	농업회사법인(주)선진한마을	9,505	8,940	344,331	77,136
	농업회사법인(주)순우리한우	121,258	-	-	26,411
	농업회사법인(주)주원산오리	161,541	122,314	24,834	77,556
	농업회사법인(주)피그앤그린	-	-	35,849	-
	제일사료(주)	4,747,615	4,747,610	104,652	81,052
	Panocean America. Inc	42,907	-	-	-
	한강씨엠(주)	-	-	347	448
	한국쌈뽕(주)	-	-	2,319,628	456,495
(주)글라이드	28,245	35,906	-	-	
합 계		5,376,712	5,038,276	6,525,847	1,355,752

(5) 주요경영진에 대한 보상내역은 다음과 같습니다.

(단위: 천원)

구 분	당반기	전반기
단기급여	1,479,403	1,561,576

퇴직급여	244,392	253,295
합 계	1,723,795	1,814,871

연결회사의 주요경영진에는 등기임원 및 미등기임원인 이사(사외이사 포함) 및 감사를 포함 하였습니다.

(6) 연결회사는 특수관계자인 (주)에코캐피탈이 연결회사의 거래처에 지급한 대여금에 대해 지급보증을 제공하고 있습니다.

4. 재무제표

재무상태표

제 23 기 반기말 2021.06.30 현재

제 22 기말 2020.12.31 현재

(단위 : 원)

	제 23 기 반기말	제 22 기말
자산		
유동자산	386,442,334,247	329,329,659,160
현금및현금성자산	65,615,224,472	45,199,180,553
단기금융상품	54,463,526,029	10,901,000,000
매출채권 및 기타유동채권	161,392,485,871	181,677,509,630
기타유동금융자산	5,164,869,478	5,163,019,227
재고자산	77,153,130,705	70,903,851,614
유동생물자산	20,618,946,698	14,157,960,358
기타유동자산	2,034,150,994	1,327,137,778
비유동자산	451,754,518,210	451,685,461,537
장기금융상품	5,300,000	5,300,000
장기매출채권 및 기타비유동채권	71,834,366,639	77,284,803,696
기타비유동금융자산	9,480,798,821	9,499,798,821
종속기업, 조인트벤처와 관계기업에 대한 투자자산	197,065,081,169	191,065,002,225
비유동생물자산	3,368,996,017	3,017,871,359
투자부동산	9,461,861,450	9,541,699,285
유형자산	154,610,113,325	156,309,521,095
사용권자산	5,080,355,236	4,050,261,761
영업권 이외의 무형자산	838,867,434	901,387,536
기타비유동자산	8,778,119	9,815,759
자산총계	838,196,852,457	781,015,120,697
부채		
유동부채	481,447,797,632	447,982,303,273
매입채무 및 기타유동채무	55,981,976,767	46,280,305,051
단기차입부채	368,017,374,613	327,909,665,804
유동리스부채	1,324,571,432	969,924,372
기타유동금융부채	3,733,828,149	18,532,123,711
당기법인세부채	6,462,376,228	8,580,464,801
기타유동부채	45,927,670,443	45,709,819,534
비유동부채	17,278,382,712	15,653,088,952
장기매입채무 및 기타비유동채무	1,061,635,550	1,213,762,550
비유동리스부채	2,016,856,804	1,265,248,578

기타비유동금융부채	1,231,825,537	1,182,817,116
퇴직급여부채	7,963,392,937	7,249,555,825
이연법인세부채	4,118,150,416	3,859,281,508
기타비유동부채	886,521,468	882,423,375
부채총계	498,726,180,344	463,635,392,225
자본		
자본금	18,363,971,500	18,363,971,500
자본잉여금	101,047,327,388	101,047,327,388
기타자본구성요소	(11,147,353,049)	(11,147,353,049)
기타포괄손익누계액	(12,024,988,442)	(12,024,988,442)
이익잉여금(결손금)	243,231,714,716	221,140,771,075
자본총계	339,470,672,113	317,379,728,472
자본과부채총계	838,196,852,457	781,015,120,697

포괄손익계산서

제 23 기 반기 2021.01.01 부터 2021.06.30 까지

제 22 기 반기 2020.01.01 부터 2020.06.30 까지

(단위 : 원)

	제 23 기 반기		제 22 기 반기	
	3개월	누적	3개월	누적
수익(매출액)	324,096,152,724	619,441,257,701	298,937,936,894	558,609,405,580
매출원가	293,134,418,645	546,934,703,619	266,425,614,341	493,780,899,134
매출총이익	30,961,734,079	72,506,554,082	32,512,322,553	64,828,506,446
판매비와관리비	22,859,218,586	46,998,019,871	23,692,502,042	48,440,692,929
영업이익(손실)	8,102,515,493	25,508,534,211	8,819,820,511	16,387,813,517
금융수익	3,451,877,666	18,979,313,915	4,969,994,013	14,266,153,764
금융원가	2,521,599,290	13,601,813,940	(1,032,895,936)	21,468,140,195
기타이익	2,198,489,049	2,378,539,679	284,635,027	481,685,357
기타손실	127,093,911	257,751,382	187,199,692	302,177,004
법인세비용차감전순이익(손실)	11,104,189,007	33,006,822,483	14,920,145,795	9,365,335,439
법인세비용	1,448,588,530	7,305,354,178	2,468,558,454	3,720,257,868
당기순이익(손실)	9,655,600,477	25,701,468,305	12,451,587,341	5,645,077,571
기타포괄손익	(62,704,700)	(108,641,064)	227,403,032	184,555,492
당기손익으로 재분류되지 않는 항목(세후기타포괄손익)	(62,704,700)	(108,641,064)	227,403,032	184,555,492
확정급여제도의 재측정손익(세후기타포괄손익)	(62,704,700)	(108,641,064)	(52,073,557)	(94,921,097)
기타포괄-공정가치측정 금융 자산 평가이익			279,476,589	279,476,589

총포괄손익	9,592,895,777	25,592,827,241	12,678,990,373	5,829,633,063
주당이익				
기본주당이익(손실) (단위 : 원)	276	734	356	161

자본변동표

제 23 기 반기 2021.01.01 부터 2021.06.30 까지

제 22 기 반기 2020.01.01 부터 2020.06.30 까지

(단위 : 원)

	자본					
	자본금	자본잉여금	기타자본구성요소	기타포괄손익누계액	이익잉여금	자본 합계
2020.01.01 (기초자본)	18,363,971,500	101,047,327,388	(11,147,353,049)	(8,326,726,241)	217,572,242,975	317,509,462,573
당기순이익(손실)					5,645,077,571	5,645,077,571
순확정급여의 재측정 요소					(94,921,097)	(94,921,097)
기타포괄손익-공정가치 측정 금융자산 평가손익				279,476,589		279,476,589
기타포괄손익-공정가치 측정 금융자산 처분				2,678,954,142	(3,534,240,293)	(855,286,151)
배당금지급					(1,750,941,800)	(1,750,941,800)
2020.06.30 (기말자본)	18,363,971,500	101,047,327,388	(11,147,353,049)	(5,368,295,510)	217,837,217,356	320,732,867,685
2021.01.01 (기초자본)	18,363,971,500	101,047,327,388	(11,147,353,049)	(12,024,988,442)	221,140,771,075	317,379,728,472
당기순이익(손실)					25,701,468,305	25,701,468,305
순확정급여의 재측정 요소					(108,641,064)	(108,641,064)
기타포괄손익-공정가치 측정 금융자산 평가손익						0
기타포괄손익-공정가치 측정 금융자산 처분						0
배당금지급					(3,501,883,600)	(3,501,883,600)
2021.06.30 (기말자본)	18,363,971,500	101,047,327,388	(11,147,353,049)	(12,024,988,442)	243,231,714,716	339,470,672,113

현금흐름표

제 23 기 반기 2021.01.01 부터 2021.06.30 까지

제 22 기 반기 2020.01.01 부터 2020.06.30 까지

(단위 : 원)

	제 23 기 반기	제 22 기 반기
영업활동현금흐름	37,284,475,156	29,451,582,260
영업활동에서 창출된 현금흐름	46,883,596,824	32,150,882,345
이자수취(영업)	2,484,843,845	3,936,973,912
이자지급(영업)	(2,954,956,166)	(5,793,813,233)
법인세납부(환급)	(9,129,888,966)	(842,871,644)
배당금수취(영업)	879,619	410,880
투자활동현금흐름	(47,803,150,708)	(25,216,601,088)
유형자산의 처분	30,807,607	102,845,000
유형자산의 취득	(1,506,907,387)	(4,722,100,663)
단기대여금및수취채권의 처분	23,403,273,814	3,863,200,000
단기보증금의 감소	5,896,577,800	6,439,464,000
비유동생물자산의 처분	184,244,126	271,372,232
장기대여금및수취채권의 처분	230,035,414	22,562,788,723
장기보증금의 감소	12,015,760	11,610,693,490
단기금융상품의 처분	73,081,276,102	175,347,932,882
단기대여금및수취채권의 취득	(5,850,000,000)	(3,400,000,000)
단기보증금의 증가	(22,645,345,752)	(3,708,326,764)
장기대여금및수취채권의 취득	(3,900,000,000)	(4,500,000,000)
장기보증금의 증가	(12,000,000)	(5,993,993,695)
단기금융상품의 취득	(116,643,802,131)	(220,387,946,581)
종속기업에 대한 투자자산의 처분		250,000
종속기업에 대한 투자자산의 취득		(341,829,080)
무형자산의 취득	(1,584,132)	(39,161,000)
비유동생물자산의 취득	(143,058,720)	
당기손익인식금융자산의 처분	5,048,847,964	985,000,000
당기손익인식금융자산의 취득	(4,987,531,173)	(8,000,000,000)
기타포괄손익-공정가치금융자산의 처분		4,693,210,368
재무활동현금흐름	30,923,017,753	28,154,973,495
단기차입금의 증가	148,011,116,144	123,159,527,995
단기차입금의 상환	(110,318,194,161)	(89,948,036,742)
유동성장기차입금의 상환	(2,500,000,000)	(2,500,000,000)
배당금지급	(3,501,883,600)	(1,750,941,800)
리스부채의 상환	(768,020,630)	(805,575,958)
환율변동효과 반영전 현금및현금성자산의 순증가(감소)	20,404,342,201	32,389,954,667

현금및현금성자산에 대한 환율변동효과	11,701,718	1,525,844
현금및현금성자산의순증가(감소)	20,416,043,919	32,391,480,511
기초현금및현금성자산	45,199,180,553	53,636,731,678
기말현금및현금성자산	65,615,224,472	86,028,212,189

5. 재무제표 주석

1. 당사의 개요

주식회사 팜스코(이하 "당사")는 1999년에 설립되어 1999년 10월에 주식을 한국거래소에 상장한 회사로서 사료제조업, 축산업, 도축업 및 저장처리업 등을 주 영업목적으로 하고 있으며, 2009년 3월 20일자로 상호를 대상팜스코 주식회사에서 주식회사 팜스코로 변경하였습니다.

당반기말 현재 당사의 자본금은 18,364백만원이며, 당사의 주요 주주는 (주)하림지주 (56.34%) 등으로 구성되어 있습니다.

2. 재무제표 작성기준 및 중요한 회계정책

다음은 재무제표 작성에 적용된 중요한 회계정책입니다. 이러한 정책은 별도의 언급이 없다면, 표시된 회계기간에 계속적으로 적용됩니다.

2.1 재무제표 작성기준

당사의 2021년 6월 30일로 종료하는 6개월 보고기간에 대한 반기재무제표는 기업회계기준서 제1034호 '중간재무보고'에 따라 작성되었습니다. 이 반기재무제표는 보고기간말인 2021년 6월 30일 현재 유효하거나 조기 도입한 한국채택국제회계기준에 따라 작성되었습니다.

2.1.1 당사가 채택한 제·개정 기준서 및 해석서

당사는 2021년 1월 1일로 개시하는 회계기간부터 다음의 제·개정 기준서 및 해석서를 신규로 적용하였습니다.

(1) 기업회계기준서 제 1116호 '리스' 개정 - 코로나19 관련 임차료 할인 등에 대한 실무적 간편법

실무적 간편법으로, 리스이용자는 코로나19의 직접적인 결과로 발생한 임차료 할인 등이 리스변경에 해당하는지 평가하지 않을 수 있습니다. 이러한 선택을 한 리스이용자는 임차료 할인 등으로 인한 리스료 변동을 그러한 변동이 리스변경이 아닐 경우에이 기준서가 규정하는 방식과 일관되게 회계처리하여야 합니다. 해당 기준서의 개정이 재무제표에 미치는 중요한 영향은 없습니다.

(2) 기업회계기준서 제1109호 '금융상품', 제1039호 '금융상품: 인식과 측정', 제1107호 '금융상품: 공시', 제 1104호 '보험계약' 및 제 1116호 '리스' 개정 - 이자율지표 개혁(2단계 개정)

이자율지표 개혁과 관련하여 상각후원가로 측정되는 금융상품의 이자율지표 대체시 장부금액이 아닌 유효이자율을 조정하고, 위험회피관계에서 이자율지표 대체가 발생한 경우에도 중단 없이 위험회피회계를 계속할 수 있도록 하는 등의 예외규정을 포함하고 있습니다. 해당 기준서의 개정이 재무제표에 미치는 중요한 영향은 없습니다.

2.1.2 당사가 적용하지 않은 제·개정 기준서 및 해석서

제정 또는 공표되었으나 시행일이 도래하지 않아 적용하지 아니한 제·개정 기준서 및 해석서는 다음과 같습니다.

(1) 기업회계기준서 제1103호 '사업결합' 개정 - 개념체계의 인용

인식할 자산과 부채의 정의를 개정된 재무보고를 위한 개념체계를 참조하도록 개정되었으나, 기업회계기준서 제1037호 '충당부채, 우발부채 및 우발자산' 및 해석서 제2121호 '부담금'의 적용범위에 포함되는 부채 및 우발부채에 대해서는 해당 기준서를 적용하도록 예외를 추가하고, 우발자산이 취득일에 인식되지 않는다는 점을 명확히 하였습니다. 동 개정사항은 2022년 1월 1일 이후 시작하는 회계연도부터 적용되며, 조기적용이 허용됩니다. 당사는 동 개정으로 인해 재무제표에 중요한 영향은 없을 것으로 예상하고 있습니다.

(2) 기업회계기준서 제1016호 '유형자산' 개정 - 의도한 사용 전의 매각금액

기업이 자산을 의도한 방식으로 사용하기 전에 생산된 품목의 판매에서 발생하는 수익을 생산원가와 함께 당기손익으로 인식하도록 요구하며, 유형자산의 취득원가에서 차감하는 것을 금지하고 있습니다. 동 개정사항은 2022년 1월 1일 이후 시작하는 회계연도부터 적용되며, 조기적용이 허용됩니다. 당사는 동 개정으로 인해 재무제표에 중요한 영향은 없을 것으로 예상하고 있습니다.

(3) 기업회계기준서 제1037호 '충당부채, 우발부채 및 우발자산' 개정 - 손실부담계약: 계약 이행원가

손실부담계약을 식별할 때 계약이행원가의 범위를 계약 이행을 위한 증분원가와 계약 이행에 직접 관련되는 다른 원가의 배분이라는 점을 명확히 하였습니다. 동 개정사항은 2022년 1월 1일 이후 시작하는 회계연도부터 적용되며, 조기적용이 허용됩니다. 당사는 동 개정으로 인해 재무제표에 중요한 영향은 없을 것으로 예상하고 있습니다.

(4) 한국채택국제회계기준 연차개선 2018-2020

한국채택국제회계기준 연차개선 2018-2020은 2022년 1월 1일 이후 시작하는 회계연도부터 적용되며, 조기적용이 허용됩니다. 당사는 동 개정으로 인해 재무제표에 중요한 영향은 없을 것으로 예상하고 있습니다.

·기업회계기준서 제1101호 '한국채택국제회계기준의 최초 채택': 최초채택기업인 종속기업

- 기업회계기준서 제1109호 '금융상품': 금융부채 제거 목적의 10% 테스트 관련 수수료
- 기업회계기준서 제1116호 '리스': 리스 인센티브
- 기업회계기준서 제1041호 '농림어업': 공정가치 측정

(5) 기업회계기준서 제1001호 '재무제표 표시' 개정 - 부채의 유동/비유동 분류

보고기간말 현재 존재하는 실질적인 권리에 따라 유동 또는 비유동으로 분류되며, 부채의 결제를 연기할 수 있는 권리의 행사가능성이나 경영진의 기대는 고려하지 않습니다. 또한, 부채의 결제에 자기지분상품의 이전도 포함되나, 복합금융상품에서 자기지분상품으로 결제하는 옵션이 지분상품의 정의를 충족하여 부채와 분리하여 인식된경우는 제외됩니다. 동 개정사항은 2023년 1월 1일 이후 시작하는 회계연도부터 적용하며, 조기적용이 허용됩니다. 당사는 동 개정으로 인해 재무제표에 중요한 영향은 없을 것으로 예상하고 있습니다.

(6) 기업회계기준서 제 1116호 '리스' 개정 - 2021년 6월 30일 후에도 제공되는 코로나19 관련 임차료 할인 등

코로나19의 직접적인 결과로 발생한 임차료 할인 등이 리스변경에 해당하는지 평가하지 않을 수 있도록 하는 실무적 간편법의 적용대상이 2022년 6월 30일 이전에 지급하여야 할 리스료에 영향을 미치는 리스료 감면으로 확대되었습니다. 리스이용자는 비슷한 상황에서 특성이 비슷한 계약에 실무적 간편법을 일관되게 적용해야 합니다. 동 개정사항은 2021년 4월 1일 이후 시작하는 회계연도부터 적용되며, 조기도입이 가능합니다. 당사는 동 개정으로 인해 재무제표에 중요한 영향은 없을 것으로 예상하고 있습니다.

2.2 회계정책

반기재무제표의 작성에 적용된 유의적 회계정책과 계산방법은 주석 2.1.1에서 설명하는 제 · 개정 기준서의 적용으로 인한 변경 및 아래 문단에서 설명하는 사항을 제외하고는 전기 재무제표 작성에 적용된 회계정책이나 계산방법과 동일합니다.

2.2.1 법인세비용

중간기간의 법인세비용은 전체 회계연도에 대해서 예상되는 최선의 가중평균연간법인세율, 즉 추정평균연간유효법인세율을 중간기간의 세전이익에 적용하여 계산합니다.

3. 중요한 회계추정 및 가정

당사는 미래에 대하여 추정 및 가정을 하고 있습니다. 추정 및 가정은 지속적으로평가되며, 과거 경험과 현재의 상황에서 합리적으로 예측가능한 미래의 사건과 같은 다른 요소들을 고려하여 이루어집니다. 이러한 회계추정은 실제 결과와 다를 수도 있습니다.

4. 범주별 금융상품

4.1 금융상품 범주별 장부금액

<당반기말>

(단위: 천원)

구분	당기손익-공정가치	기타포괄손익 -공정가치	상각후원가	파생금융상품	합계
금융자산					
현금및현금성자산	-	-	65,615,224	-	65,615,224
단기금융상품	-	-	54,463,526	-	54,463,526
매출채권및기타채권	-	-	161,392,486	-	161,392,486
기타유동금융자산	4,996,209	-	110,660	58,000	5,164,869
장기금융상품	-	-	5,300	-	5,300
장기매출채권및기타채권	-	-	71,834,367	-	71,834,367
기타비유동금융자산	-	9,080,799	400,000	-	9,480,799
금융자산합계	4,996,209	9,080,799	353,821,563	58,000	367,956,571
금융부채					
매입채무및기타채무	-	-	55,981,977	-	55,981,977
단기차입부채	-	-	368,017,375	-	368,017,375
기타유동금융부채	-	-	735,695	2,998,133	3,733,828
장기매입채무및기타채무	-	-	1,061,636	-	1,061,636
기타비유동금융부채	-	-	1,231,826	-	1,231,826
금융부채합계	-	-	427,028,509	2,998,133	430,026,642

<전기말>

(단위: 천원)

구분	당기손익-공정가치	기타포괄손익 -공정가치	상각후원가	파생금융상품	합계
금융자산					
현금및현금성자산	-	-	45,199,181	-	45,199,181
단기금융상품	-	-	10,901,000	-	10,901,000
매출채권및기타채권	-	-	181,677,510	-	181,677,510
기타유동금융자산	5,054,359	-	91,660	17,000	5,163,019
장기금융상품	-	-	5,300	-	5,300
장기매출채권및기타채권	-	-	77,284,804	-	77,284,804
기타비유동금융자산	-	9,080,799	419,000	-	9,499,799
금융자산합계	5,054,359	9,080,799	315,578,455	17,000	329,730,613
금융부채					
매입채무및기타채무	-	-	46,280,305	-	46,280,305
단기차입부채	-	-	327,909,666	-	327,909,666
기타유동금융부채	-	-	557,608	17,974,517	18,532,125
장기매입채무및기타채무	-	-	1,213,763	-	1,213,763
기타비유동금융부채	-	-	1,182,817	-	1,182,817
금융부채합계	-	-	377,144,159	17,974,517	395,118,676

4.2 금융상품 범주별 순손익

<당반기>

(단위: 천원)

구분	금융자산			금융부채	파생상품	합계
	당기손익 -공정가치	기타포괄손익 -공정가치	상각후원가	상각후원가		
손실충당금 환입	-	-	1,032,685	-	-	1,032,685
이자수익	-	-	2,650,752	-	-	2,650,752
배당수익	-	880	-	-	-	880
처분손익	(24,385)	-	-	-	-	(24,385)
평가손익	27,552	-	-	-	5,700,119	5,727,671
외환차손익	-	-	92,134	(2,850,599)	-	(2,758,465)
외화환산손익	-	-	364,506	(4,926,382)	-	(4,561,876)
거래손익	-	-	-	-	7,340,688	7,340,688
이자비용	-	-	-	(2,956,487)	-	(2,956,487)
금융보증부채전입액	-	-	-	(227,097)	-	(227,097)
순손익	3,167	880	4,140,077	(10,960,565)	13,040,807	6,224,366

<전반기>

(단위: 천원)

구분	금융자산			금융부채	파생상품	합계
	당기손익 -공정가치	기타포괄손익 -공정가치	상각후원가	상각후원가		
손실충당금 전입	-	-	181,313	-	-	181,313
이자수익	30,419	-	3,899,158	-	-	3,929,577
배당수익	-	411	-	-	-	411
처분손익	(19,009)	-	-	-	-	(19,009)
평가손익	41,666	-	-	-	(1,198,312)	(1,156,646)
외환차손익	-	-	1,255,112	(3,137,425)	-	(1,882,313)
외화환산손익	-	-	760,390	(7,999,932)	-	(7,239,542)
거래손익	-	-	-	-	4,755,635	4,755,635
이자비용	-	-	-	(5,554,957)	-	(5,554,957)
금융보증부채전입액	-	-	-	(148,822)	-	(148,822)
순손익	53,076	411	6,095,973	(16,841,136)	3,557,323	(7,134,353)

5. 공정가치

5.1 금융상품 종류별 장부금액 및 공정가치

<당반기말>

(단위: 천원)

구분	장부금액	공정가치
금융자산		
현금및현금성자산	65,615,224	65,615,224

단기금융상품	54,463,526	54,463,526
매출채권및기타채권	161,392,486	161,392,486
기타유동금융자산	5,164,869	5,164,869
장기금융상품	5,300	5,300
장기매출채권및기타채권	71,834,367	71,834,367
기타비유동금융자산	9,480,799	9,480,799
소계	367,956,571	367,956,571
금융부채		
매입채무및기타채무	55,981,977	55,981,977
단기차입부채	368,017,375	368,017,375
기타유동금융부채	3,733,828	3,733,828
장기매입채무및기타채무	1,061,636	1,061,636
기타비유동금융부채	1,231,826	1,231,826
소계	430,026,642	430,026,642

(*) 장부금액이 공정가치의 근사치이므로 장부금액을 공정가치로 간주하고 있습니다.

<전기말>

(단위: 천원)

구분	장부금액	공정가치
금융자산		
현금및현금성자산	45,199,181	45,199,181
단기금융상품	10,901,000	10,901,000
매출채권및기타채권	181,677,510	181,677,510
기타유동금융자산	5,163,019	5,163,019
장기금융상품	5,300	5,300
장기매출채권및기타채권	77,284,804	77,284,804
기타비유동금융자산	9,499,799	9,499,799
소계	329,730,613	329,730,613
금융부채		
매입채무및기타채무	46,280,305	46,280,305
단기차입부채	327,909,666	327,909,666
기타유동금융부채	18,532,124	18,532,124
장기매입채무및기타채무	1,213,763	1,213,763
기타비유동금융부채	1,182,817	1,182,817
소계	395,118,675	395,118,675

(*) 장부금액이 공정가치의 근사치이므로 장부금액을 공정가치로 간주하고 있습니다.

5.2 공정가치 서열체계

당사는 공정가치를 산정하는 데 사용한 투입변수의 신뢰성에 대한 정보를 제공하기 위하여 금융상품을 기준서에서 정한 세 수준으로 분류합니다. 공정가치로 측정되는 금융상품은 공정가치 서열체계에 따라 구분되며 정의된 수준들은 다음과 같습니다.

- 측정일에 동일한 자산이나 부채에 대해 접근할 수 있는 활성시장의 (조정하지 않은) 공시가격 (수준 1)
- 수준 1의 공시가격 외에 자산이나 부채에 대해 직접적으로나 간접적으로 관측할 수 있는 투입변수 (수준 2)
- 자산이나 부채에 대한 관측할 수 없는 투입변수 (수준 3)

당반기말과 전기말 현재 반복적으로 공정가치로 측정되고 인식된 당사의 금융자산과 금융부채는 다음과 같습니다.

<당반기말>

(단위: 천원)

구분	수준 1	수준 2	수준 3	합계
반복적인 공정가치 측정치				
당기손익-공정가치 금융자산	-	4,996,209	-	4,996,209
기타포괄손익-공정가치 지분상품	-	-	9,080,799	9,080,799
파생상품자산	-	58,000	-	58,000
파생상품부채	-	2,998,133	-	2,998,133

<전기말>

(단위: 천원)

구분	수준 1	수준 2	수준 3	합계
반복적인 공정가치 측정치				
당기손익-공정가치 금융자산	-	5,054,359	-	5,054,359
기타포괄손익-공정가치 지분상품	-	-	9,080,799	9,080,799
파생상품자산	-	17,000	-	17,000
파생상품부채	-	17,974,517	-	17,974,517

6. 영업부문

당사는 전략적 영업단위인 4개의 보고부문을 가지고 있으며, 이와 관련된 정보는 당사의 연결재무제표에 공시되어 있습니다.

7. 영업의 계절적 특성

신선육사업부문의 경우 계절변동에 노출되어 있습니다. 일반적으로 여름 휴가로 인해 신선육의 수요가 가장 많이 증가하는 8월이 지육가가 가장 높고 8월을 정점으로 1~2월까지 신선육에 대한 수요가 점차 감소하는 계절적 변동을 보여주고 있습니다.

8. 생물자산

(1) 당반기말과 전기말 현재 생물자산의 내역은 다음과 같습니다.

(단위: 천원)

구분	당반기말		전기말	
	유동	비유동	유동	비유동
소비용생물자산				
소	20,618,947	-	14,157,960	-
생산용생물자산				
종우	-	3,368,996	-	3,017,871
합 계	20,618,947	3,368,996	14,157,960	3,017,871

소의 공정가치는 기대회수가격에서 기대비용을 차감하고 폐사율을 고려하여 산정하였습니다. 기대회수가격은 축산물 등급판정소의 전국 평균고시가격을 이용하였고, 기대비용은 농림수산식품부에 집계된 통계자료를 이용하여 추정하였습니다. 단, 송아지 및 육성우는 활성시장 및 유사한 자산의 시장가격이 존재하지 않기 때문에 평가대상에서 제외하였습니다.

생산용생물자산은 활성시장 및 유사한 자산의 시장가격이 존재하지 않고, 거래가 빈번하지 않으며 기대현금흐름 및 현행시장이자율을 신뢰성 있게 추정하기 어려워 상각후원가로 평가하였습니다.

(2) 당반기와 전반기 중 소비용생물자산의 증감내역은 다음과 같습니다.

(단위: 천원)

구분	당반기	전반기
기초	14,157,960	11,156,599
사육으로 인한 증가	3,688,320	3,061,379
외부매입으로 인한 증가	4,568,090	2,438,880
보유중인 소비용생물자산의 순공정가치 변동	2,639,124	1,057,735
매출원가	(4,012,149)	(2,796,108)
기타증감액	(422,398)	(334,003)
반기말	20,618,947	14,584,482

(3) 당반기와 전반기 중 생산용생물자산의 증감내역은 다음과 같습니다.

(단위: 천원)

구분	당반기	전반기
취득원가:		
기초금액	3,301,417	2,884,184
사육으로 인한 증가	422,398	334,003
처분금액	(172,120)	(239,501)
외부매입으로 인한 증가	143,059	-
반기말금액	3,694,754	2,978,686
상각누계액:		
기초금액	(283,546)	(209,077)
상각비	(66,041)	(49,218)
처분금액	23,828	23,486
반기말금액	(325,759)	(234,809)
장부금액:		
기초금액	3,017,871	2,675,107
반기말금액	3,368,996	2,743,877

(4) 소비용생물자산에 대한 공정가치

① 공정가치 서열체계

당반기말과 전반기말 소의 공정가치는 각각 20,618,947천원 및 14,584,482천원이며, 공정가치 측정 시에 사용한 투입변수에 기초하여 수준 3 공정가치에 해당하는 것으로 분류하였습니다.

② 당반기와 전반기의 반복적인 측정치의 수준 3의 변동내역은 다음과 같습니다.

(단위: 천원)

구 분	당반기	전반기
기초 장부금액	14,157,960	11,156,599
취득(매입, 사육으로 인한 증가)	8,256,410	5,500,259
판매	(4,012,149)	(2,796,108)
폐기/생산용생물자산으로 대체	(422,398)	(334,003)
당해 기간 동안의 총손익		
보유중인 생물자산의 공정가치평가	2,639,124	1,057,735
반기말 장부금액	20,618,947	14,584,482

(5) 당사는 생물자산과 관련하여 다양한 위험에 노출되어 있으며, 이와 관련된 위험 관리 전략은 다음과 같습니다.

① 규제 및 환경위험

당사는 영업활동을 수행하는 사업장 소재지 또는 한국의 법령과 규정의 적용을 받습니다. 당사는 지역의 환경 및 기타 법률을 준수하기 위한 정책 및 절차를 실행하고 있으며, 경영진은 당사의 정책이 이러한 위험의 관리에 적합한지에 대하여 주기적으로 검토를 수행하고 있습니다.

② 수요 및 공급위험

당사는 생물자산의 가격 및 판매수량의 변동에서 발생하는 위험에 노출되어 있습니다. 가능한 경우, 당사는 수확하는 수량을 시장의 공급 및 수량에 맞추는 것으로 이 위험을 관리하고 있습니다. 경영진은 정기적으로 추정 수확 수량 및 가격결정 관련하여 산업추세를 분석하고 있습니다.

③ 질병 및 기타위험

당사는 보유중인 생물자산의 질병 및 기타위험으로 인한 손상의 위험에 노출되어 있습니다. 당사는 정기적으로 생물자산의 건강상태를 점검하고, 질병에 대하여 조사하는 것을 포함하며, 이러한 위험을 감시 및 관리하기 위한 절차를 수립하고 운영하고 있습니다. 한편, 당사는 질병에 대한 위험을 통제하기 위하여 당사가 생산하는 사료만을 사용하고 있습니다.

9. 종속기업지분투자

(1) 당반기말과 전기말 현재 종속기업지분투자의 내역은 다음과 같습니다.

(단위: 천원)

회사명	소재지	주요 영업활동	지분율(%)		장부금액	
			당반기말	전기말	당반기말	전기말
PT.HARIM FARMSCO INDONESIA	인도네시아	옥수수유통업	100.00	100.00	21,935,235	21,935,235
PT.FARMSCO FEED INDONESIA(*1)	인도네시아	사료생산	72.75	72.75	21,151,190	21,151,190
농업회사법인(주)포크랜드(*2)	경북 성주군	양돈업	-	-	-	-
농업회사법인(주)팜엔코	경기 용인시	비료생산업	90.00	90.00	900,000	900,000
농업회사법인(주)팜스코바이오인티	경기 이천시	양돈업	97.41	97.41	117,329,000	117,329,000
대성축산영농조합법인(*3)	충북 증평군	양돈업	50.69	51.45	11,811,761	5,811,682
(주)팜스코푸드	충북 청주시	햄, 소시지 제조	100.00	100.00	4,396,316	4,396,316

농업회사법인(유)하이포크스마트팜	경북 경산시	양돈업	94.00	94.00	19,541,579	19,541,579
합 계					197,065,081	191,065,002

- (*1) 전기 중 PT.FARMSCO FEED INDONESIA에 대한 대여금 및 미수수익을 출자전환하였습니다.
- (*2) 전기 중 농업회사법인(주)포크랜드의 지분 전량을 매각하였습니다.
- (*3) 당기 중 대성축산영농조합법인에 대한 외상매출금을 출자전환하였습니다.

(2) 당반기와 전반기 중 종속기업지분투자의 변동내역은 다음과 같습니다.

(단위: 천원)

구분	당반기	전반기
기초	191,065,002	177,310,998
취득	6,000,079	21,493,019
처분	-	(250)
반기말	197,065,081	198,803,767

10. 유형자산 및 무형자산

당반기와 전반기 중 유형자산 및 무형자산의 증감내역은 다음과 같습니다.

<당반기>

(단위: 천원)

구분	유형자산	무형자산
기초	156,309,521	901,388
취득	1,573,923	1,584
처분	(17,744)	-
폐기	(14)	-
상각	(3,255,573)	(64,105)
당반기말	154,610,113	838,867

<전반기>

(단위: 천원)

구분	유형자산	무형자산
기초	151,466,031	998,458
취득	4,727,294	39,161
처분	(29,155)	-
상각	(3,162,626)	(87,693)
기타	(265,882)	-
전반기말	152,735,662	949,926

11. 리스

당사가 리스이용자인 경우의 리스에 대한 정보는 다음과 같습니다.

(1) 재무상태표에 인식된 금액

리스와 관련해 재무상태표에 인식된 금액은 다음과 같습니다.

(단위: 천원)

구 분	당반기말	전기말
사용권자산		
부동산	1,067,213	367,384
시설장치	1,777,898	1,846,376
차량운반구	2,070,548	1,615,134
기타	164,696	221,368
합계	5,080,355	4,050,262

(단위: 천원)

구 분	당반기말	전기말
리스부채		
유동	1,324,571	969,924
비유동	2,016,857	1,265,249
합계	3,341,428	2,235,173

당반기 중 증가된 사용권자산은 2,008백만원입니다.

(2) 포괄손익계산서에 인식된 금액

리스와 관련해서 포괄손익계산서에 인식된 금액은 다음과 같습니다.

(단위: 천원)

구 분	당반기	전반기
사용권자산의 감가상각비		
부동산	272,398	299,200
시설장치	68,478	68,478
차량운반구	449,031	472,260
기타	56,673	56,512
합계	846,580	896,450
리스부채에 대한 이자비용	41,278	35,142
단기리스료	45,020	47,520

단기리스가 아닌 소액자산 리스료	63,849	86,730
리스부채 측정치에 포함되지 않은 변동리스료	7,445,565	6,399,457

당반기 중 리스의 총 현금유출은 8,364백만원입니다.

12. 담보제공자산

(1) 당반기말 현재 당사의 채무를 위하여 담보로 제공되어 있는 자산의 내역은 다음과 같습니다.

(단위: 천원,천USD)

담보제공자산	장부금액	담보설정금액	차입금종류	차입금액	담보권자
토지,건물	49,393,580	USD 17,300	수입유산스 등	96,621,397	한국산업은행
		43,000,000			
	52,867,485	43,789,000	수입유산스 등	30,394,046	농협은행(주)
소 계	102,261,065	USD 17,300 86,789,000		127,015,443	
재고자산	77,153,131	USD 52,000	외화대출	USD 40,000	수출입은행
합 계	179,414,196	USD 69,300 86,789,000		USD 40,000 127,015,443	

(2) 당반기말 현재 타인을 위하여 담보로 제공한 자산의 내역은 다음과 같습니다.

(단위: 천원)

담보제공자산	장부금액	담보설정금액	차입금종류	담보권자
단기금융상품	300,000	300,000	선수금(선입거래담보)	용인축산농협
	100,000	72,000	타인채무보증에 대한 담보제공	KEB하나은행(*)
	4,301,000	4,230,300	타인채무보증에 대한 담보제공	농협은행(주)
	3,000,000	2,976,100	타인채무보증에 대한 담보제공	농협은행(주)
	2,970,000	2,970,000	타인채무보증에 대한 담보제공	KEB하나은행(*)
	1,980,000	1,980,000	타인채무보증에 대한 담보제공	KEB하나은행(*)
합 계	12,651,000	12,528,400		

(*) 옥중농협, 녹둔영농조합법인, 해창농장의 제3자 대출에 대하여 하나은행이 지급보증을 제공하고 있으며, 동 지급보증에 대하여 당사의 정기예금이 담보로 제공되어 있습니다.

(3) 당반기말 현재 제3자(개별농가)를 위하여 제공한 지급보증 내역은 다음과 같습니다.

(단위: 천원)

지급보증제공처	한도금액	실행금액
하나은행	54,000,000	45,509,226
(주)에코캐피탈	65,000,000	18,757,154

(주)한국투자저축은행	20,000,000	8,539,028
합 계	139,000,000	72,805,408

당반기말 현재 상기 지급보증 등과 관련하여 728,054천원이 금융보증부채로 계상되어 있습니다.

13. 차입부채

(1) 당반기말과 전기말 현재 차입부채의 내역은 다음과 같습니다.

(단위: 천원)

구 분	당반기말	전기말
단기차입부채:		
단기차입금	363,017,375	320,409,666
유동성장기부채	5,000,000	7,500,000
합 계	368,017,375	327,909,666

(2) 당반기말과 전기말 현재 단기차입금과 장기차입금의 내역은 다음과 같습니다.

(단위: 천원)

차입처	구 분	이자율(%)	당반기말	전기말
단기차입금:				
한국산업은행 외 1개	담보부 수입유산스	0.45 ~ 0.68	49,515,443	37,289,526
농협은행(주) 외 1개	담보부 원화대출	2.20 ~ 2.24	54,500,000	54,500,000
(주)국민은행 외 4개	무담보 수입유산스	0.50 ~ 0.79	97,635,452	60,221,164
한국수출입은행	담보부 외화대출	2.03 ~ 2.29	45,200,000	43,520,000
수협은행 외 2개	무담보 외화일반차입금	1.55 ~ 1.93	30,166,480	35,878,976
(주)우리은행 외 2개	무담보 원화대출	2.13 ~ 2.16	68,000,000	71,000,000
한국산업은행	담보부 시설자금	1.80	15,000,000	15,000,000
농협은행(주)	담보부 정책자금	-	3,000,000	3,000,000
합 계			363,017,375	320,409,666
장기차입금:				
한국산업은행	담보부 시설자금	1.80	5,000,000	7,500,000
소 계			5,000,000	7,500,000
유동성 장기차입부채			(5,000,000)	(7,500,000)
합 계			-	-

14. 종업원급여

(1) 당반기말과 전기말 현재 당사의 확정급여부채 및 기타 종업원급여 관련 부채의 내역은 다음과 같습니다.

(단위: 천원)

구 분	당반기말	전기말
미지급비용(연차수당)	820,540	1,004,284
확정급여부채	7,963,393	7,249,556
기타장기종업원급여부채(장기근속포상)	871,724	867,570
합 계	9,655,657	9,121,410

(2) 당반기와 전반기 중 확정급여부채와 관련하여 포괄손익계산서상 비용으로 인식된 금액은 다음과 같습니다.

(단위: 천원)

구 분	당반기	전반기
당기근무원가	1,449,918	1,372,545
순이자원가	116,443	89,742
종업원 급여에 포함된 총 비용	1,566,361	1,462,287

(3) 당반기와 전반기 중 당사는 확정급여제도 관련 퇴직급여를 아래와 같이 분류하고 있습니다.

(단위: 천원)

구 분	당반기	전반기
매출원가	413,136	428,276
판매비	900,606	783,950
관리비	252,619	250,061
합 계	1,566,361	1,462,287

당반기 중 당사의 확정기여제도 관련 퇴직급여는 194,053천원이며, 혼합형제도 관련퇴직급여는 127천원 입니다.

15. 우발부채와 약정사항

(1) 당반기말 현재 당사의 차입금 등 한도 약정현황은 다음과 같습니다.

(단위: 천원,천USD)

제공자	약정내용	원화환산금액		외화금액(외화표시)	
		한도	실행액	한도	실행액
㈜우리은행 외 5개	일반대출	146,400,000	145,500,000	USD30,000	-
수출입은행 외 2개	일반대출(외화)	90,400,000	75,366,480	USD80,000	USD66,696
㈜국민은행	기업구매카드	1,500,000	5,984	-	-
KDB산업은행 외 7개	수입L/C개설	190,631,000	147,150,895	USD168,700	USD130,222
㈜에코캐피탈 외 5개	기타약정(지급보증)	274,461,400	196,752,065	USD105,600	USD95,410
합 계		703,392,400	564,775,424	USD384,300	USD292,328

(2) 당반기말 현재 영업과 관련하여 당사가 피고인 소송사건 4건(215백만원)이 계류 중에 있습니다. 소송의 결과는 예측할 수 없으며 동 소송의 결과가 당사의 재무상태에 중요한 영향을 주지 않을 것으로 예상하고 있습니다.

16. 법인세비용

법인세비용은 당반기법인세비용에서 과거기간 당반기법인세에 대하여 당반기에 인식한 조정사항, 일시적차이의 발생과 소멸로 인한 이연법인세비용 및 당반기손익 이외로 인식되는 항목과 관련된 법인세비용을 조정하여 산출하였습니다. 당반기는 22.13%이며, 전반기는 39.72%입니다.

17. 배당금

2020년 12월 31일로 종료하는 회계기간에 대한 보통주 배당금 3,501,884천원은 당반기 중 지급되었습니다.

18. 특수관계자

(1) 지배·종속기업 등 현황

구분	회사명
지배기업	(주)하림지주
종속기업	농업회사법인(주)팜스코바이오인티, 농업회사법인(주)팜엔코, 대성축산영농조합법인, (주)팜스코푸드, PT.HARIM FARMSCO INDONESIA, PT.FARMSCO FEED INDONESIA, PT.CAHAYA TECHNOLOGY UNGGAS (유)엑셀로이콰인알앤디센터, 농업회사법인(유)하이포크스마트팜
기타특수관계자	(주)하림지주의 특수관계자

(2) 당반기와 전반기 중 특수관계자와의 매출·매입 등 거래내역은 다음과 같습니다.

(단위: 천원)

특수관계 구분	특수관계자명	매출 등(*1)		매입 등(*1)	
		당반기	전반기	당반기	전반기
지배기업	(주)하림지주	2,021	7,579	711,986	499,964
종속기업	(유)엑셀로이콰인알앤디센터	-	278	-	-
	농업회사법인(주)포크랜드	-	670,985	-	-
	대성축산영농조합법인	1,217,611	1,211,408	-	-
	농업회사법인(주)팜스코바이오인티	27,175,323	22,553,227	70,076,349	50,443,492
	농업회사법인(주)팜엔코	722	-	-	-
	농업회사법인(유)하이포크스마트팜	3,931,716	3,830,497	5,730,813	2,722,143
	(주)팜스코푸드	280,278	281,574	251,585	244,441
기타	(주)그린바이텍	-	-	-	59,606
	(주)동림건설	1,220	1,139	-	-

㈜선진	2,244,613	42,678	218,356	-
㈜선진브릿지랩	8,891	7,996	-	-
㈜싱그린에프에스	7,098	15,673	-	-
㈜애그리로보텍	94,393	93,350	-	-
㈜엔바이콘	83,384	96,847	7,928	-
㈜엔에스쇼핑	99,633	301,306	340	-
㈜참트레이딩	2,930	-	14,952,363	2,464,183
㈜포스에스엠	6,008	6,994	-	-
㈜하림	423,522	14,155	744,888	669,868
㈜하림산업	245	614	-	-
㈜하림펫푸드	10,444	7,506	69,011	4,436
농업회사법인(유)에이치비씨	1,269	3,375	-	-
농업회사법인(주)선진한마을	52,634	49,126	-	-
농업회사법인(주)순우리한우	634,071	479,932	60,015	75,340
농업회사법인(주)주원산오리	4,751,577	6,819,109	5,519	4,478
농업회사법인(주)피그앤그린	-	-	884,311	103,125
제일사료(주)	-	742,058	559,713	609,389
팬오션(주)	50,427	55,237	-	-
Panocean America. Inc	-	-	11,475,508	10,691,741
한강씨엠(주)	-	488,570	-	-
한국쌈뽕(주)	23,851	-	11,850,313	12,183,204
㈜글라이드	132,661	42,574	1,616	-
농업회사법인(주)비엔피	517	-	-	-
합 계	41,237,059	37,823,787	117,600,614	80,775,410

(*1) 당사는 기타특수관계자들과 배합사료의 원재료 소비대차 약정을 체결하고 있으며, 당반기 양도거래액(대여한 원재료의 원가)은 3,522백만원이며, 당반기 양수거래액(회수한 사료의 원재료의 원가)은 3,012백만원입니다. 전반기 양도거래액(대여한 원재료의 원가)은 82백만원이며, 전반기 양수거래액(회수한 사료의 원재료의 원가)은 4,405백만원입니다.

(3) 당반기와 전반기 중 특수관계자와의 자금거래 내역은 다음과 같습니다.

<당반기>

(단위: 천원)

특수관계 구분	특수관계자명	자금대여		이자수익	배당금지급	출자
		대여	회수			
지배기업	(주)하림지주	-	-	-	2,069,266	-
종속기업	(유)엑셀로이과인알앤디센터	900,000	-	145,571	-	-
	대성축산영농조합법인	-	-	108,694	-	6,000,079
	PT.HARIM FARMSCO INDONESIA	-	11,710,324	19,220	-	-
	PT.CAHAYA TECHNOLOGY UNGGAS	-	2,176,000	3,559	-	-
	농업회사법인(주)팜앤코	-	-	11,405	-	-
	농업회사법인(유)하이포크스마트팜	1,000,000	-	76,373	-	-
	(주)팜스코푸드	2,000,000	-	400,197	-	-

합 계	3,900,000	13,886,324	765,019	2,069,266	6,000,079
-----	-----------	------------	---------	-----------	-----------

<전반기>

(단위: 천원)

특수관계 구분	특수관계자명	자금대여		이자수익	배당금지급	출자
		대여	회수			
지배기업	(주)하림지주	-	-	-	1,034,633	-
종속기업	(유)엑셀로이과인알앤디센터	500,000	6,798,470	126,610	-	-
	농업회사법인(주)포크랜드	-	-	211,488	-	-
	대성축산영농조합법인	-	-	108,996	-	-
	PT.HARIM FARMSCO INDONESIA	-	-	-	-	21,151,190
	농업회사법인(주)팜엔코	-	-	16,012	-	-
	농업회사법인(유)하이포크스마트팜	3,000,000	15,500,000	396,984	-	-
	(주)팜스코푸드	1,000,000	-	356,893	-	-
합 계	4,500,000	22,298,470	1,216,983	1,034,633	21,151,190	

(4) 당반기말과 전기말 현재 특수관계자에 대한 채권·채무내역은 다음과 같습니다.

(단위: 천원)

특수관계 구분	특수관계자명	채권 등		채무 등	
		당반기말	전기말	당반기말	전기말
지배기업	(주)하림지주	-	-	299,850	168,372
종속기업	(유)엑셀로이과인알앤디센터	6,800,938	5,755,367	-	-
	대성축산영농조합법인	4,975,218	11,812,056	-	-
	PT. Harim Farmsco Indonesia	-	11,844,993	-	-
	PT. Cahaya Technology Unggas	-	2,475,200	-	-
	농업회사법인(주)팜스코바이오인티	9,850,830	20,702,078	1,829,984	558,014
	농업회사법인(주)팜엔코	500,000	500,000	-	-
	농업회사법인(유)하이포크스마트팜	9,729,016	8,700,000	197,581	25,363
(주)팜스코푸드	18,473,274	16,185,790	48,213	35,850	
기타	(주)선진	8,303	7,714	60,720	29,928
	(주)선진브릿지랩	1,625	1,453	14,572	12,060
	(주)애그리로보텍	16,273	16,964	138,936	138,936
	(주)엔바이콘	13,606	10,670	-	-
	(주)엔에스쇼핑	10,466	10,246	-	66
	(주)참트레이딩	-	-	2,886,128	221,530
	(주)포스에스엠	-	550	-	-
	(주)하림	211,814	33,894	145,559	3,300
	(주)하림팻푸드	-	1,800	14,661	18,817
	농업회사법인(주)선진한마을	9,505	8,940	86,705	77,136
	농업회사법인(주)순우리한우	121,259	-	-	26,411

	농업회사법인(주)주원산오리	161,540	118,337	24,232	75,507
	농업회사법인(주)피그앤그린	-	-	35,850	-
	제일사료(주)	4,747,600	4,747,600	101,606	81,053
	Panocean America. Inc	42,907	-	-	-
	한국쌈빔(주)	-	-	2,299,411	454,303
	(주)클라이드	28,245	35,906	-	-
	합 계	55,702,419	82,969,558	8,184,008	1,926,646

(5) 주요경영진에 대한 보상내역은 다음과 같습니다.

(단위: 천원)

구 분	당반기	전반기
단기급여	1,213,202	1,217,018
퇴직급여	224,136	214,438
합 계	1,437,338	1,431,456

당사의 주요경영진에는 등기임원 및 미등기임원인 이사(사외이사 포함) 및 감사위원회 위원(감사)을포함하였습니다.

(6) 당반기말 현재 당사가 특수관계자를 위하여 제공하고 있는 지급보증의 내역은 다음과 같습니다.

(단위: 천원,천USD)

특수관계구분	특수관계자명	차입처/담보권자	설정금액	차입금잔액
종속기업	PT. FARMSCO FEED INDONESIA	PT. BANK KEB HANA INDONESIA	USD 30,200	USD 21,946
종속기업	PT.CAHAYA TECHNOLOGY UNGGAS	PT. BANK KEB HANA INDONESIA	USD 3,800	USD 1,864
종속기업	PT. FARMSCO FEED INDONESIA	한국수출입은행	USD 30,000	USD 30,000
종속기업	PT. FARMSCO FEED INDONESIA	한국산업은행	USD 26,000	USD 20,000
종속기업	PT. FARMSCO FEED INDONESIA	PT. BANK SHINHAN INDONESIA	USD 9,600	USD 8,000
종속기업	PT. FARMSCO FEED INDONESIA	PT BANK WOORI SAUDARA INDONESIA	USD 6,000	USD 5,000
종속기업	PT. FARMSCO FEED INDONESIA	KB Bukopin	3,905,000	USD 3,000

당반기말 현재 상기 지급보증 등과 관련하여 1,117,183천원이 금융보증부채로 계상되어 있습니다.

(7) 당사는 특수관계자인 (주)에코캐피탈이 당사 거래처에 지급한 대여금에 대해 지급보증을 제공하고 있습니다.

(8) 당반기말 현재 당사가 특수관계자로부터 제공받고 있는 담보의 내역은 다음과 같습니다.

(단위: 천원)

제공받은 내용						관련채무	
특수관계 구분	특수관계자명	차입처/ 담보권자	보증내역	관련자산	자산 장부금액	보증액	차입금 잔액
종속기업	농업회사법인(주)팜스코바이오인티	(주)팜스코	일반자금	토지, 건물	2,953,595	4,000,000	-
				건물	33,523	70,000	-
합 계					2,987,118	4,070,000	-

6. 배당에 관한 사항

가. 이익의 배당

- 이익의 배당은 금전, 주식 및 기타의 재산으로 할 수 있다.
- 배당은 매결산기말 현재의 주주명부에 기재된 주주 또는 등록된 질권자에게 지급한다.

나. 배당정책

- 회사의 배당정책은 적정한 이익분배를 통한 기업가치 극대화를 목표로 하고 있으며, 주주들의 배당에 대한 기대에 부응할 수 있는 안정된 배당정책을 유지하기 위하여 최선을 다하고 있습니다. 또한 당사는 주주가치 제고를 위하여 향후 투자계획 및 재무 안정성 등을 종합적으로 고려하여 배당을 실시하고 있습니다. 매 사업연도 종료 후 법률 상 배당가능이익과 주식의 시장가치 및 동종 업체의 배당규모, 당사 Cash Flow 상황 등을 종합적으로 고려하여 적정한 배당이 이루어질 수 있도록 노력하고 있으며 사업연도 중 중요한 변동사항이 없습니다.

다. 배당금의 지급시기

- 배당금은 주주총회나 이사회에서 결의 또는 중간배당 결의를 한 날부터 1개월 내에 지급한다. 단, 주주총회 또는 이사회에서 배당금의 지급시기를 따로 정한 경우에는 그에 따른다.
- 배당금의 지급청구권은 5년간 이를 행사하지 아니하면 소멸시효가 완성한다.
- 배당금 지급청구권 소멸시효의 완성으로 인한 배당금은 본 회사에 귀속한다.

주요배당지표

구 분	주식의 종류	당기	전기	전전기
		제23기	제22기	제21기
주당액면가액(원)		500	500	500
(연결)당기순이익(백만원)		29,814	12,419	-8,279
(별도)당기순이익(백만원)		25,701	9,488	-28,846
(연결)주당순이익(원)		860	355	-236
현금배당금총액(백만원)		-	3,502	1,751
주식배당금총액(백만원)		-	-	-
(연결)현금배당성향(%)		-	28.2	-21.1
현금배당수익률(%)	보통주	-	2.2	1.1
	우선주	-	-	-
주식배당수익률(%)	보통주	-	-	-
	우선주	-	-	-
주당 현금배당금(원)	보통주	-	100	50
	우선주	-	-	-
주당 주식배당(주)	보통주	-	-	-

	우선주	-	-	-
--	-----	---	---	---

과거 배당 이력

(단위: 회, %)

연속 배당횟수		평균 배당수익률	
분기(중간)배당	결산배당	최근 3년간	최근 5년간
-	5	1.3	1.1

7. 증권의 발행을 통한 자금조달에 관한 사항

7-1. 증권의 발행을 통한 자금조달 실적

[지분증권의 발행 등과 관련된 사항]

해당사항 없음

[채무증권의 발행 등과 관련된 사항]

채무증권 발행실적

(기준일 : -) (단위 : 백만원, %)

발행회사	증권종류	발행방법	발행일자	권면(전자등록)총액	이자율	평가등급 (평가기관)	만기일	상환 여부	주관회사
-	-	-	-	-	-	-	-	-	-
합계	-	-	-	-	-	-	-	-	-

기업어음증권 미상환 잔액

(기준일 : -) (단위 : 백만원)

잔여만기		10일 이하	10일초과 30일이하	30일초과 90일이하	90일초과 180일이하	180일초과 1년이하	1년초과 2년이하	2년초과 3년이하	3년 초과	합계
		미상환 잔액	공모	-	-	-	-	-	-	-
	사모	-	-	-	-	-	-	-	-	-
	합계	-	-	-	-	-	-	-	-	-

단기사채 미상환 잔액

(기준일 : -) (단위 : 백만원)

잔여만기		10일 이하	10일초과 30일이하	30일초과 90일이하	90일초과 180일이하	180일초과 1년이하	합 계	발행 한도	잔여 한도
미상환 잔액	공모	-	-	-	-	-	-	-	-
	사모	-	-	-	-	-	-	-	-
	합계	-	-	-	-	-	-	-	-

회사채 미상환 잔액

(기준일 : -)

(단위 : 백만원)

잔여만기		1년 이하	1년초과 2년이하	2년초과 3년이하	3년초과 4년이하	4년초과 5년이하	5년초과 10년이하	10년초과	합 계
미상환 잔액	공모	-	-	-	-	-	-	-	-
	사모	-	-	-	-	-	-	-	-
	합계	-	-	-	-	-	-	-	-

신종자본증권 미상환 잔액

(기준일 : -)

(단위 : 백만원)

잔여만기		1년 이하	1년초과 5년이하	5년초과 10년이하	10년초과 15년이하	15년초과 20년이하	20년초과 30년이하	30년초과	합 계
미상환 잔액	공모	-	-	-	-	-	-	-	-
	사모	-	-	-	-	-	-	-	-
	합계	-	-	-	-	-	-	-	-

조건부자본증권 미상환 잔액

(기준일 : -)

(단위 : 백만원)

잔여만기		1년 이하	1년초과 2년이하	2년초과 3년이하	3년초과 4년이하	4년초과 5년이하	5년초과 10년이하	10년초과 20년이하	20년초과 30년이하	30년초과	합 계
미상환 잔액	공모	-	-	-	-	-	-	-	-	-	-
	사모	-	-	-	-	-	-	-	-	-	-
	합계	-	-	-	-	-	-	-	-	-	-

7-2. 증권의 발행을 통해 조달된 자금의 사용실적

해당사항 없음.

8. 기타 재무에 관한 사항

가. 재무제표 제작성 등 유의사항

1. 재무제표 작성기준

당사와 당사의 종속기업(이하 '연결회사')의 2021년 6월 30일로 종료하는 6개월 보고기간에 대한 분기연결재무제표는 기업회계기준서 제1034호 '중간재무보고'에 따라 작성되었습니다. 이 분기연결재무제표는 보고기간말인 2021년 3월 31일 현재 유효하거나 조기 도입한 한국채택국제회계기준에 따라 작성되었습니다.

1.1.1 연결회사가 채택한 제·개정 기준서

연결회사는 2021년 1월 1일로 개시하는 회계기간부터 다음의 제·개정 기준서 및 해석서를 신규로 적용하였습니다.

(1) 기업회계기준서 제 1116호 '리스' 개정 - 코로나19 관련 임차료 할인 등에 대한 실무적 간편법

실무적 간편법으로, 리스이용자는 코로나19의 직접적인 결과로 발생한 임차료 할인 등이 리스변경에 해당하는지 평가하지 않을 수 있습니다. 이러한 선택을 한 리스이용자는 임차료 할인 등으로 인한 리스료 변동을 그러한 변동이 리스변경이 아닐 경우에 이 기준서가 규정하는 방식과 일관되게 회계처리하여야 합니다. 해당 기준서의 개정이 재무제표에 미치는 중요한 영향은 없습니다.

(2) 기업회계기준서 제1109호 '금융상품', 제1039호 '금융상품: 인식과 측정', 제1107호 '금융상품: 공시', 제 1104호 '보험계약' 및 제 1116호 '리스' 개정 - 이자율지표 개혁(2단계 개정)

이자율지표개혁과 관련하여 상각후원가로 측정되는 금융상품의 이자율지표대체시 장부금액이 아닌 유효이자율을 조정하고, 위험회피관계에서 이자율지표대체가 발생한 경우에도 중단 없이 위험회피회계를 계속할 수 있도록 하는 등의 예외규정을 포함하고 있습니다. 해당 기준서의 개정이 재무제표에 미치는 중요한 영향은 없습니다.

1.1.2 연결회사가 적용하지 않은 제·개정 기준서 및 해석서

제정 또는 공포되었으나 시행일이 도래하지 않아 적용하지 아니한 제·개정 기준서 및 해석서는 다음과 같습니다.

(1) 기업회계기준서 제1103호 '사업결합' 개정 - 개념체계의 인용

인식할 자산과 부채의 정의를 개정된 재무보고를 위한 개념체계를 참조하도록 개정되었으나, 기업회계기준서 제1037호 '충당부채, 우발부채 및 우발자산' 및 해석서 제2121호 '부담금'의 적용범위에 포함되는 부채 및 우발부채에 대해서는 해당 기준서를 적용하도록 예외를 추가하고, 우발자산이 취득일에 인식되지 않는다는 점을 명확히 하였습니다. 동 개정사항은 2022년 1월 1일 이후 시작하는 회계연도부터 적용되며, 조기적용이 허용됩니다. 연결회사는 동 개정으로 인해 재무제표에 중요한 영향은 없을 것으로 예상하고 있습니다.

(2) 기업회계기준서 제1016호 '유형자산' 개정 - 의도한 사용 전의 매각금액

기업이 자산을 의도한 방식으로 사용하기 전에 생산된 품목의 판매에서 발생하는 수익을 생산원가와 함께 당기손익으로 인식하도록 요구하며, 유형자산의 취득원가에서 차감하는 것을 금지하고 있습니다. 동 개정사항은 2022년 1월 1일 이후 시작하는 회계연도부터 적용되며, 조기적용이 허용됩니다. 연결회사는 동 개정으로 인한 재무제표의 영향을 검토 중에 있습니다.

(3) 기업회계기준서 제1037호 '충당부채, 우발부채 및 우발자산' 개정 - 손실부담계약: 계약 이행원가

손실부담계약을 식별할 때 계약이행원가의 범위를 계약 이행을 위한 증분원가와 계약 이행에 직접 관련되는 다른 원가의 배분이라는 점을 명확히 하였습니다. 동 개정사항은 2022년 1월 1일 이후 시작하는 회계연도부터 적용되며, 조기적용이 허용됩니다. 연결회사는 동 개정으로 인해 재무제표에 중요한 영향은 없을 것으로 예상하고 있습니다.

(4) 한국채택국제회계기준 연차개선 2018-2020

한국채택국제회계기준 연차개선 2018-2020은 2022년 1월 1일 이후 시작하는 회계연도부터 적용되며, 조기적용이 허용됩니다. 연결회사는 동 개정으로 인해 재무제표에 중요한 영향은 없을 것으로 예상하고 있습니다.

- 기업회계기준서 제1101호 '한국채택국제회계기준의 최초 채택': 최초채택기업인 종속기업
- 기업회계기준서 제1109호 '금융상품': 금융부채 제거 목적의 10% 테스트 관련 수수료
- 기업회계기준서 제1116호 '리스': 리스 인센티브
- 기업회계기준서 제1041호 '농림어업': 공정가치 측정

(5) 기업회계기준서 제1001호 '재무제표 표시' 개정 - 부채의 유동/비유동 분류

보고기간말 현재 존재하는 실질적인 권리에 따라 유동 또는 비유동으로 분류되며, 부채의 결제를 연기할 수 있는 권리의 행사가능성이나 경영진의 기대는 고려하지 않습니다. 또한, 부채의 결제에 자기지분상품의 이전도 포함되나, 복합금융상품에서 자기지분상품으로 결제하는 옵션이 지분상품의 정의를 충족하여 부채와 분리하여 인식된 경우는 제외됩니다. 동 개정사항은 2023년 1월 1일 이후 시작하는 회계연도부터 적용하며, 조기적용이 허용됩니다. 연결회사는 동 개정으로 인한 재무제표의 영향을 검토 중에 있습니다.

(6) 기업회계기준서 제 1116호 '리스' 개정 - 2021년 6월 30일 후에도 제공되는 코로나19 관련 임차료 할인 등

코로나19의 직접적인 결과로 발생한 임차료 할인 등(rent concession)이 리스변경에 해당하는지 평가하지 않을 수 있도록 하는 실무적 간편법의 적용대상이 2022년 6월 30일 이전에 지급하여야 할 리스료에 영향을 미치는 리스료 감면으로 확대되었습니다. 리스이용자는 비슷한 상황에서 특성이 비슷한 계약에 실무적 간편법을 일관되게 적용해야 합니다. 동 개정사항은 2021년 4월 1일 이후 시작하는 회계연도부터 적용되며, 조기도입이 가능합니다. 연결회사는 동 개정으로 인해 재무제표에 중요한 영향은 없을 것으로 예상하고 있습니다.

1.2 회계정책

분기연결재무제표의 작성에 적용된 유의적 회계정책과 계산방법은 주석 2.1.1에서 설명하는 제·개정 기준서의 적용으로 인한 변경 및 아래 문단에서 설명하는 사항을 제외하고는 전기 재무제표 작성에 적용된 회계정책이나 계산방법과 동일합니다.

1.2.1 법인세비용

중간기간의 법인세비용은 전체 회계연도에 대해서 예상되는 최선의 가중평균연간법인세율, 즉 추정평균연간유효법인세율을 중간기간의 세전이익에 적용하여 계산합니다.

2. 중요한 회계추정 및 가정

(1) 연결회사는 미래에 대하여 추정 및 가정을 하고 있습니다. 추정 및 가정은 지속적으로 평가되며, 과거 경험과 현재의 상황에서 합리적으로 예측가능한 미래의 사건과 같은 다른 요소들을 고려하여 이루어집니다. 이러한 회계추정은 실제 결과와 다를 수도 있습니다.

(2) 코로나바이러스감염증-19의 영향

보고기간말 현재 "코로나바이러스감염증-19(이하, COVID-19)"의 확산으로 인해 우리나라를 포함한 전 세계는 경기 침체 및 사태 장기화에 대한 불확실성에 직면하고 있습니다.

연결회사는 주로 식품을 제조하여 판매하는 사업 특성 상 COVID-19의 확산이 매출및 수요 측면에 유의적인 영향을 미치지 않을 것으로 판단하고 있으며, 실제로 당분기 매출액에 대한 COVID-19의 영향은 유의적이지 않은 것으로 파악되었습니다. 다만, COVID-19의 확산으로 인해 연결회사의 성과에 유의적인 영향을 미치는 환율및 국제 곡물시세의 변동성이 증가하고 있으며, 이로 인해 향후 연결회사의 영업손익변동성 또한 증가할 것으로 예상됩니다.

중간기간 재무제표 작성시 사용된 중요한 회계추정 및 가정은 COVID-19에 따른 불확실성의 변동에 따라 조정될 수 있으며, COVID-19가 연결회사의 사업, 재무상태 및 경영성과 등에 미칠 궁극적인 영향은 현재 예측할 수 없습니다.

나. 대손충당금 설정현황

(1) 최근 3사업연도의 계정과목별 대손충당금 설정내역

(단위 : 백만원)

구 분	계정과목	채권 금액	대손충당금	대손충당금 설정률
제23기 2분기	매출채권	177,764	16,031	9.0%
	미수금	9,746	275	2.8%
	선급금	14,326	1,831	12.8%
	장기대여금	13,813	2,657	19.2%
제22기	매출채권	184,987	16,543	8.9%
	단기대여금	13,499	55	0.4%
	미수금	9,458	631	6.7%

	선급금	12,242	1,831	15.0%
	장기대여금	14,470	2,657	18.4%
제21기	매출채권	171,250	7,828	4.6%
	단기대여금	4,640	105	2.3%
	미수금	9,740	631	6.5%
	선급금	9,543	1,831	19.2%

(2) 매출채권에 대한 대손충당금 변동 현황

(단위 : 천원)

구분	제23기 2분기	제22기	제21기
당기초 기준서 제1039호	16,543,245	7,828,414	3,356,386
기초 이익잉여금의 조정	-	-	-
최초적용일 손실충당금- 기준서 제1109호	16,543,245	7,828,414	3,356,386
당기 중 당기손익으로 인식된 손실충당금의 증가	(602,860)	10,216,358	6,508,288
환입된 미사용 금액	-	-	24,882
대손확정에 따른 제각	-	(936,736)	(2,100,864)
채권회수	11,668	-	-
환율변동	79,118	(564,791)	22,783
연결범위변동	-	-	16,939
당기말 손실충당금(전전기-기준서 제1039호 금액임)	16,031,171	16,543,245	7,828,414

(3) 대손충당금 설정 방침

1) 대손충당금 설정방침

기업회계기준서 제1109호(금융상품)를 적용하여 다음 자산의 기대신용손실에 대해 손실충당금을 인식합니다.

- 외상매출금
- 상각후원가 측정 금융자산

2) 집합평가 및 개별평가에 의한 대손예상액 산정근거는 다음과 같습니다.

- 집합평가 : 과거1개년 동안 발생한 부실채권을 근거로 대손경험률(채무불이행률)을 산정하여 집합평가를 실시.
- 개별평가 : 1년 이상 회수기간이 길어져 회수가능성이 떨어지는 거래처의 채권이나 폐업, 회생 등 신용에 중대한 변화가 생긴 거래처의 채권, 총 채권액 20억원 이상으로 재무제표에 큰 영향을 미칠 수 있는 대규모 거래처의 채권 등을 선정하여 개별 평가를 실시.
- 대손예상액 : 과거 대손경험률 및 채무자의 부도, 파산, 강제집행 등으로 회수가 불투명한 채권의 경우 회수가능성 및 담보설정여부 등을 고려하여 채권잔액의 0%초과 ~ 100% 범위에서 합리적인 대손예상액 설정.

3) 대손처리기준 : 매출채권 등에 대해 아래와 같은 사유발생시 대손처리가 이루어집니다.

- 파산, 부도, 강제집행, 사업의 폐지, 채무자의 사망, 실종 등으로 인해 채권의 회수불능이

객관적으로 입증된 경우

- 소송에 패소하였거나 법적 청구권이 소멸한 경우
 - 외부 채권회수 전문기관이 회수가 불가능하다고 통지한 경우
 - 담보설정 부실채권, 보험Cover 채권은 담보물을 처분하거나 보험사로부터 보험금을 수령한 경우
 - 회수에 따른 비용이 채권금액을 초과하는 경우
 - 당기말 기준 한 거래처의 총 채권액이 20억원을 초과하는 경우
- (향후 대손 발생 시 재무제표에 큰 영향을 줄 가능성이 있기 때문에 개별평가 대상으로 선정)

(4) 경과기간별 매출채권

당사는 매출채권에 대해 전체 기간 기대신용손실을 손실충당금으로 인식하는 간편법을 적용합니다. 기대신용손실을 측정하기 위해 매출채권은 신용위험 특성과 연체일을 기준으로 구분하였습니다. 당기말의 별도 손실충당금은 다음과 같습니다. 기대신용손실에는 미래전망정보도 포함됩니다.

(단위: 천원)

구분	30일 이내 연체 및 정상	3개월 미만 연체	6개월 미만 연체	1년 이하 연체	1년 초과 연체	계
기대 손실률	1.46%	8.44%	9.37%	6.45%	27.21%	
총 장부금액	64,280,052	42,543,917	19,755,135	20,590,112	30,594,744	177,763,960
손실충당금	936,924	3,590,385	1,851,405	1,327,749	8,324,708	16,031,171

다. 재고자산 현황

(1) 최근 3사업연도의 재고자산의 사업부문별 보유현황

연결회사의 재고자산은 상품과, 제품, 반제품, 원재료,부재료, 미착원재료,저장품으로 이루어져 있으며, 2021년 2분기말 현재 재고자산 총액은 101,156,683원으로 2020년 기말 대비 7,982,531천원 증가하였습니다.

(단위: 천원)

사업부문	계정과목	제23기 2분기	제22기	제21기
사료사업부문	상품	277,194	455,957	358,443
	제품	8,769,429	8,175,180	7,090,408
	반제품	215,748	151,786	336,660
	원재료	18,516,442	17,287,193	17,821,972
	부재료	903,046	989,810	955,926
	미착원재료	60,189,252	51,725,931	74,496,778
	저장품	16,540	17,242	31,959
	소계	88,887,651	78,803,099	101,092,146
신선식품사업부문	상품	1,027,689	1,140,048	452,801

	제품	4,211,885	6,519,682	4,951,377
	원재료	173,433	-	-
	부재료	221,359	207,918	201,278
	소계	5,634,366	7,867,648	5,605,456
계열화사업부문	제품	-	-	35,595
	반제품	1,638,828	845,916	215,389
	원재료	1,018,155	999,441	1,083,324
	부재료	404,343	285,282	105,008
	저장품	182,654	181,348	-
	소계	3,243,980	2,311,987	1,439,316
육가공사업부문	상품	488,440	409,471	304,599
	제품	1,001,152	1,560,492	663,311
	반제품	1,473	2,139	4,124
	원재료	980,011	1,226,520	1,325,938
	부재료	240,910	191,507	45,535
	소계	2,711,986	3,390,129	2,343,507
퇴비화사업부문	제품	420,611	553,954	559,684
	반제품	203,129	199,417	141,108
	원재료	5,410	1,874	2,688
	부재료	49,550	46,044	44,903
	소계	678,700	801,289	748,383
합계	상품	1,793,323	2,005,476	1,115,843
	제품	14,403,077	16,809,308	13,300,375
	반제품	2,059,178	1,199,258	697,281
	원재료	20,693,451	19,515,028	20,233,922
	부재료	1,819,208	1,720,561	1,352,650
	미착원재료	60,189,252	51,725,931	74,496,778
	저장품	199,194	198,590	31,959
	소계	101,156,683	93,174,152	111,228,808
총자산대비 재고자산 구성비율(%) [재고자산합계 / 기말자산총계 * 100]		9.55%	9.36%	11.32%
재고자산회전율(회수) [연환산 매출원가/((기초재고+기말재고)/2)]		13회	11.33회	9.09회

(2)재고자산의 실사내역 등

1)실사일자

연결회사는 감사인의 입회하에 재고자산 실사를 실시하였으며, 재고자산 실사일자 및 입회자의 내역은 다음과 같습니다.

법인명	실사일자	실사업회사
(주)팜스코	2021.01.01	삼일회계법인
(주)팜스코푸드	2021.01.01	
농업회사법인(주)팜스코바이오인티	2020.12.28	
대성축산영농조합법인	2020.12.21	현대회계법인
농업회사법인(주)팜엔코	2020.12.18	대주회계법인
농업회사법인(유)하이포크스마트팜	2020.12.28	광고회계법인

2) 장기채화재고 등의 내역

연결회사는 주기적으로 재고자산에 대한 감액의 징후를 검토하여 원가와 순실현가능가치 중 작은 금액을 재무상태표가액으로 표시하고 있습니다. 당기말 현재 재고자산에 대한 평가내역은 다음과 같습니다.

(단위: 천원)

계정과목	취득원가	평가손실	기말잔액
상품	1,831,413	(38,090)	1,793,323
제품	14,610,670	(207,593)	14,403,077

라. 공정가치

당기 중, 연결회사의 금융자산과 금융부채의 공정가치에 영향을 미치는 사업환경 및 경제적인 환경의 유의적인 변동은 없습니다.

1. 금융상품 범주별 장부금액

<당반기말>

(단위: 천원)

구분	당기손익-공정가치	기타포괄손익-공정가치	상각후원가	파생금융상품	합계
금융자산					
현금및현금성자산	-	-	78,184,298	-	78,184,298
단기금융상품	-	-	54,463,526	-	54,463,526
매출채권및기타채권	-	-	208,856,269	-	208,856,269
기타유동금융자산	4,996,209	-	110,660	58,000	5,164,869
장기금융상품	-	-	5,300	-	5,300
장기매출채권및기타채권	-	-	34,019,303	-	34,019,303
기타비유동금융자산	133,176	24,336,121	400,000	-	24,869,297
금융자산합계	5,129,385	24,336,121	376,039,356	58,000	405,562,862
금융부채					
매입채무및기타채무	-	-	86,994,242	-	86,994,242
단기차입부채	-	-	476,434,137	-	476,434,137
기타유동금융부채	-	-	403,520	2,998,133	3,401,653

장기매입채무및기타채무	-	-	1,191,636	-	1,191,636
장기차입부채	-	-	74,585,756	-	74,585,756
기타비유동금융부채	-	-	581,629	-	581,629
금융부채합계	-	-	640,190,920	2,998,133	643,189,053

<전기말>

(단위: 천원)

구분	당기손익-공정가치	기타포괄손익 -공정가치	상각후원가	파생금융상품	합계
금융자산					
현금및현금성자산	-	-	85,497,287	-	85,497,287
단기금융상품	-	-	10,901,000	-	10,901,000
매출채권및기타채권	-	-	198,981,313	-	198,981,313
기타유동금융자산	5,054,359	-	91,660	17,000	5,163,019
장기금융상품	-	-	5,300	-	5,300
장기매출채권및기타채권	-	-	34,782,074	-	34,782,074
기타비유동금융자산	129,181	24,335,121	419,000	-	24,883,302
금융자산합계	5,183,540	24,335,121	330,677,634	17,000	360,213,295
금융부채					
매입채무및기타채무	-	-	73,083,258	-	73,083,258
단기차입부채	-	-	440,671,418	-	440,671,418
기타유동금융부채	-	-	256,829	17,974,517	18,231,346
장기매입채무및기타채무	-	-	1,343,763	-	1,343,763
장기차입부채	-	-	70,380,819	-	70,380,819
기타비유동금융부채	-	-	545,237	-	545,237
금융부채합계	-	-	586,281,324	17,974,517	604,255,841

2. 금융상품 범주별 순손익

<당반기>

(단위: 천원)

구분	금융자산			금융부채	파생상품	합계
	당기손익 -공정가치	기타포괄손익 -공정가치	상각후원가	상각후원가		
손실충당금 전입	-	-	1,013,525	-	-	1,013,525
이자수익	-	-	2,079,260	-	-	2,079,260
배당금수익	-	4,875	-	-	-	4,875
처분손익	(24,385)	-	-	-	-	(24,385)
평가손익	27,552	-	-	-	5,700,119	5,727,671
외환차손익	-	-	218,033	(3,130,763)	-	(2,912,730)
외화환산손익	-	-	364,561	(7,771,912)	-	(7,407,351)
거래손익	-	-	-	-	7,340,688	7,340,688
이자비용	-	-	-	(5,313,085)	-	(5,313,085)
금융보증부채전입액	-	-	-	(183,083)	-	(183,083)

순손익	3,167	4,875	3,675,379	(16,398,843)	13,040,807	325,385
-----	-------	-------	-----------	--------------	------------	---------

<전반기>

(단위: 천원)

구분	금융자산			금융부채	파생상품	합계
	당기손익 -공정가치	기타포괄손익 -공정가치	상각후원가	상각후원가		
손실충당금 전입	-	-	(548,932)	-	-	(548,932)
이자수익	30,419	-	2,818,061	-	-	2,848,480
배당금수익	-	9,320	-	-	-	9,320
처분손익	(19,009)	-	-	-	-	(19,009)
평가손익	41,666	-	-	-	(1,198,312)	(1,156,646)
외환차손익	-	-	1,249,659	(3,318,810)	-	(2,069,151)
외화환산손익	-	-	761,187	(8,495,902)	-	(7,734,715)
거래손익	-	-	-	-	4,755,635	4,755,635
이자비용	-	-	-	(7,985,936)	-	(7,985,936)
금융보증부채전입액	-	-	-	(29,401)	-	(29,401)
기타포괄손익-공정가치금융 자산 평가손익(세전)	-	279,477	-	-	-	279,477
순손익	53,076	288,797	4,279,975	(19,830,049)	3,557,323	(11,650,878)

3. 공정가치

3.1. 금융상품 종류별 공정가치

<당반기말>

(단위: 천원)

구분	장부금액	공정가치
금융자산		
현금및현금성자산	78,184,298	78,184,298
단기금융상품	54,463,526	54,463,526
매출채권및기타채권	208,856,269	208,856,269
기타유동금융자산	5,164,869	5,164,869
장기금융상품	5,300	5,300
장기매출채권및기타채권	34,019,303	34,019,303
기타비유동금융자산	24,869,297	24,869,297
소계	405,562,862	405,562,862
금융부채		
매입채무및기타채무	86,994,242	86,994,242
단기차입부채	476,434,137	476,434,137
기타유동금융부채	3,401,653	3,401,653

장기매입채무및기타채무	1,191,636	1,191,636
장기차입부채	74,585,756	74,585,756
기타비유동금융부채	581,629	581,629
소계	643,189,053	643,189,053

(*) 장부금액이 공정가치의 근사치이므로 장부금액을 공정가치로 간주하고 있습니다.

<전기말>

(단위: 천원)

구분	장부금액	공정가치
금융자산		
현금및현금성자산	85,497,287	85,497,287
단기금융상품	10,901,000	10,901,000
매출채권및기타채권	198,981,313	198,981,313
기타유동금융자산	5,163,019	5,163,019
장기금융상품	5,300	5,300
장기매출채권및기타채권	34,782,074	34,782,074
기타비유동금융자산	24,883,302	24,883,302
소계	360,213,295	360,213,295
금융부채		
매입채무및기타채무	73,083,258	73,083,258
단기차입부채	440,671,418	440,671,418
기타유동금융부채	18,231,346	18,231,346
장기매입채무및기타채무	1,343,763	1,343,763
장기차입부채	70,380,819	70,380,819
기타비유동금융부채	545,237	545,237
소계	604,255,841	604,255,841

(*) 장부금액이 공정가치의 근사치이므로 장부금액을 공정가치로 간주하고 있습니다.

3.2 공정가치 서열체계

공정가치로 측정되는 금융상품은 공정가치 서열체계에 따라 구분되며 정의된 수준들은 다음과 같습니다.

- 측정일에 동일한 자산이나 부채에 대해 접근할 수 있는 활성시장의 (조정하지 않은) 공시가격 (수준 1)
- 수준 1의 공시가격 외에 자산이나 부채에 대해 직접적으로나 간접적으로 관측할 수 있는 투입변수 (수준 2)
- 자산이나 부채에 대한 관측할 수 없는 투입변수 (수준 3)

공정가치로 측정되는 금융상품의 공정가치 서열체계 구분은 다음과 같습니다.

<당반기말>

(단위: 천원)

구분	수준 1	수준 2	수준 3	합계
반복적인 공정가치 측정치				
당기손익-공정가치 금융자산	-	4,996,209	133,176	5,129,385
기타포괄손익-공정가치 지분상품	-	-	24,336,121	24,336,121
파생상품자산	-	58,000	-	58,000
파생상품부채	-	2,998,133	-	2,998,133

<전기말>

(단위: 천원)

구분	수준 1	수준 2	수준 3	합계
반복적인 공정가치 측정치				
당기손익-공정가치 금융자산	-	5,054,359	129,181	5,183,540
기타포괄손익-공정가치 지분상품	-	-	24,335,121	24,335,121
파생상품자산	-	17,000	-	17,000
파생상품부채	-	17,974,517	-	17,974,517

IV. 이사의 경영진단 및 분석의견

당사는 기업공시서식 작성기준에 따라 분,반기보고서의 "IV. 이사의 경영진단 및 분석의견"의 기재는 하지 않습니다.

V. 회계감사인의 감사의견 등

1. 외부감사에 관한 사항

1. 회계감사인의 명칭 및 감사의견(검토의견 포함한다. 이하 이 조에서 같다)을 다음의 표에 따라 기재한다.

사업연도	감사인	감사의견	강조사항 등	핵심감사사항
제23기(당기) 반기	삼일회계법인	예외사항없음	-	종속회사 손상검사
제22기(전기)	삼일회계법인	적정의견	"해당사항 없음"	종속회사 손상검사
제21기(전전기)	삼일회계법인	적정의견	"해당사항 없음"	농업회사법인(주)팜스코바이오인티 손상검사

2. 감사용역 체결현황은 다음의 표에 따라 기재한다.

사업연도	감사인	내 용	감사계약내역		실제수행내역	
			보수	시간	보수	시간
제23기(당기)	삼일회계법인	분기,반기,중간,기말감사,내부회계	410,000,000	4,100	-	-
제22기(전기)	삼일회계법인	분기,반기,중간,기말감사,내부회계	380,000,000	3,800	380,000,000	3,454
제21기(전전기)	삼일회계법인	분기,반기,중간,기말감사,내부회계	290,000,000	2,900	290,000,000	3,091

3. 회계감사인과의 비감사용역 계약체결 현황은 다음의 표에 따라 기재한다.

사업연도	계약체결일	용역내용	용역수행기간	용역보수	비고
제23기(당기)	-	-	-	-	-
제22기(전기)	-	-	-	-	-
제21기(전전기)	2019.10.14	경정청구업무	본 계약 체결일부터 관련 세액의 환급 결정서 수령일까지	70,000,000	-

4. 재무제표 중 이해관계자의 판단에 상당한 영향을 미칠 수 있는 사항에 대해 내부감사기구가 회계감사인과 논의한 결과를 다음의 표에 따라 기재한다.

구분	일자	참석자	방식	주요 논의 내용
1	2021.02.09	감사위원회	대면보고	외부감사결과보고, 핵심감사사항, 외부감사인의 독립성
2	2021.05.11	감사위원회	대면보고	외부감사(검토)결과보고, 핵심감사사항, 외부감사인의 독립성

2. 내부통제에 관한 사항

감사위원회의 감사보고서상 내부통제에 이상이 없는 것으로 결론이 나서 기재를 생략합니다

..

VI. 이사회 등 회사의 기관에 관한 사항

1. 이사회에 관한 사항

(1) 이사회에 관한 사항

(가) 이사회 의결권 내용

- 법령 또는 정관에 정하여진 사항, 주주총회로부터 위임받은 사항, 회사경영의 기본방침 및 업무집행에 관한 중요한 사항을 의결
- 이사의 직무의 집행을 감독

(나) 이사후보의 인적사항에 관한 주총 전 공시여부 및 주주의 추천여부

- 정관상 특별한 규정을 두고 있지는 않으나 소집통지서에 선임하고자 하는 이사를 확정하여 이사의 신상명세, 수 및 약력 등을 명기하여 통지함

(다) 사외이사후보추천위원회 설치 및 구성 현황

성명	사외이사 여부	비고
김선엽	여	-
권철현	여	-
노상섭	여	-

(라) 사외이사 현황

성명	주요경력	최대주주등과의 이해관계	비고
김선엽	현) 이정회계법인 이사	"해당사항 없음"	-
권철현	현) 법무법인 태평양 고문	"해당사항 없음"	-
노상섭	현) 김앤장 법률사무소 고문	"해당사항 없음"	-

※사외이사의 업무지원 조직(부서 또는 팀) : 총무지원팀
(담당자 : 조범진 팀장 ☎02) 6200-9940)

(2) 이사회 운영에 관한 사항

(가) 이사회 운영규정의 주요내용

별도의 이사회 운영규정은 없고 정관에서 규정하고 있으며 상장회사표준이사회 운영규정을 준용함

- 구성 : 이사
- 의결사항 : 회사업무의 중요사항 의결
- 소집권자 : (대표)이사가 회일 1일전에 통지하여 소집
(이사 및 감사 전원 동의가 있을 경우 소집절차의 생략)
- 결의방법 : 이사 과반수의 출석과 출석이사의 과반수
(결의에 관하여 특별한 이해관계가 있는 자는 의결권을 행사하지 못 함)
- 의사록 작성 : 이사회의 의사에 관하여 의사록을 작성하고 의장과 출석한 이사

및 감사가 기명날인 또는 서명하여 본점에 비치

(나) 이사회 주요활동내역

회사	개최일자	의안내용	이사의 성명						
			정확상 (출석률: 100%)	김홍국 (출석률: 0.0%)	노경탁 (출석률: 100%)	이해신 (출석률: 100%)	노상섭 (출석률: 100%)	권철현 (출석률: 100%)	김선엽 (출석률: 100%)
			찬반여부						
1	2021.02.09	제22기 재무제표 및 영업보고서 승인의 건	찬성	-	찬성	찬성	찬성	찬성	-
		현금배당지급의 건	찬성	-	찬성	찬성	찬성	찬성	-
		정관일부 변경의 건	찬성	-	찬성	찬성	찬성	찬성	-
		사내이사 선임의 건(후보 정확상)	찬성	-	찬성	찬성	찬성	찬성	-
		사내이사 선임의 건(후보 노경탁)	찬성	-	찬성	찬성	찬성	찬성	-
		사외이사 선임의 건(후보 노상섭)	찬성	-	찬성	찬성	찬성	찬성	-
		감사위원 선임의 건(후보 노상섭)	찬성	-	찬성	찬성	찬성	찬성	-
		감사위원이 되는 사외이사 선임의 건(후보 김선엽)	찬성	-	찬성	찬성	찬성	찬성	-
		이사 보수 한도액 승인의 건	찬성	-	찬성	찬성	찬성	찬성	-
		전자투표 및 전자위임장제도 도입의 건	찬성	-	찬성	찬성	찬성	찬성	-
		정기주주총회 소집의 건	찬성	-	찬성	찬성	찬성	찬성	-
		2020년도 내부회계관리제도 운영실태 평가 보고	보고	-	보고	보고	보고	보고	-
감사위원회 내부회계관리제도 평가 보고	보고	-	보고	보고	보고	보고	-		
2	2021.03.26	대표이사 선임의 건(후보 정확상)	찬성	-	찬성	찬성	찬성	찬성	찬성
		사외이사후보추천위원회 위원 및 위원장 선임의 건 (후보 김선엽)	찬성	-	찬성	찬성	찬성	찬성	찬성
		사외이사후보추천위원회 위원 및 위원장 선임의 건 (후보 노상섭)	찬성	-	찬성	찬성	찬성	찬성	찬성
		사외이사후보추천위원회 위원 및 위원장 선임의 건 (후보 정확상)	찬성	-	찬성	찬성	찬성	찬성	찬성
		사외이사후보추천위원회 위원 및 위원장 선임의 건 (후보 권철현)	찬성	-	찬성	찬성	찬성	찬성	찬성
		내부거래위원회 위원 선임의 건(후보 김선엽)	찬성	-	찬성	찬성	찬성	찬성	찬성
		내부거래위원회 위원 선임의 건(후보 노상섭)	찬성	-	찬성	찬성	찬성	찬성	찬성
		내부거래위원회 위원장 선임의 건(후보 노상섭)	찬성	-	찬성	찬성	찬성	찬성	찬성
3	2021.05.11	한국산업은행 차입 연장의 건	찬성	-	찬성	-	찬성	찬성	찬성
		중국은행 차입 연장의 건	찬성	-	찬성	-	찬성	찬성	찬성
		한국투자저축은행 제휴대출 협약서 추가 약정의 건	찬성	-	찬성	-	찬성	찬성	찬성
		기업지배구조헌장 제정 및 운영의 건	찬성	-	찬성	-	찬성	찬성	찬성
		이사회 운영규정 개정의 건	찬성	-	찬성	-	찬성	찬성	찬성
		사외이사후보추천위원회 위원 사임의 건	찬성	-	찬성	-	찬성	찬성	찬성
		2021년 1분기 재무제표 보고의 건	보고	-	보고	-	보고	보고	보고
		ESG 운영 현황 보고의 건	보고	-	보고	-	보고	보고	보고

*2021년 3월 26일을 기준으로 이해신 사외이사님에서 김선엽 사외이사님으로 변경되었습니다.

(3) 이사회내의 위원회

(가) 이사회내의 위원회 구성현황

위원회명	구성	소속 이사명	설치목적 및 권한사항	비고
내부거래위원회	사외이사 3명	노상섭(위원장), 권철현, 김선엽	하단 기재내용 참조	-

*감사위원회와 사외이사후보추천위원회는 기업공시서식 작성기준에 따라 제외하였습니다.

*소속 이사명은 보고기간말 기준입니다.

□ 내부거래위원회

- 설치목적 : 공정거래 자율준수 체제 구축을 통해 회사 경영의 투명성을 제고하기 위함
- 권한사항
 - o 내부거래 보고 청취권
계열사와의 내부거래 현황에 대해 보고받을 수 있음
 - o 내부거래 직권조사 명령권
 - o 내부거래 시정조치 건의권

(나) 이사회내 위원회 활동내역

회차	위원회명	구성원	활동내역		
			개최일자	의안내용	가결여부
1	내부거래위원회	이해신 권철현 노상섭	2021.01.25	PT.Farmsco Feed Indonesia 지급보증 연장의 건	가결
2	내부거래위원회	이해신 권철현 노상섭	2021.02.09	2021년 특수관계자 거래의 건	가결
3	내부거래위원회	이해신 권철현 노상섭	2021.02.24	PT.Farmsco Feed Indonesia 지급보증 연장의 건	가결
				특수관계자 대여금 지급의 건	가결
				특수관계자 거래의 건	가결
				2021년 2분기 대규모내부거래의 건	가결
4	내부거래위원회	노상섭 권철현 김선엽	2021.04.26	PT.Farmsco Feed Indonesia 지급보증 증액 및 연장의 건	가결
				PT.Farmsco Feed Indonesia 지급보증 신규의 건	가결
				농업회사법인(유)하이포크스마트팜 대여금 지급의 건	가결
				대성축산 영농조합법인 유상증자 참여의 건	가결
5	내부거래위원회	노상섭 권철현 김선엽	2021.05.11	2021년 3분기 특수관계자 대규모 내부거래의 건	가결
6	내부거래위원회	노상섭 권철현 김선엽	2021.06.22	PT.Farmsco Feed Indonesia에 대한 지급보증 연장의 건	가결
				(주)하림 특수관계자 거래의 건	가결

(4) 이사의 독립성

당사는 사외이사를 포함한 모든 이사의 독립성 강화를 위해 이사 선임시 주주총회 전 이사에 대한 모든 정보를 투명하게 공개하여 추천인, 최대주주와의 관계, 회사와의 거래 등에 대한 내역을 외부에 공시하고 있습니다. 이사 선임과 관련하여 주주총회에 의안을 제출하여 선임하고 있습니다. 이러한 절차에 따라 정기(임시)주주총회에서 선임된 이사는 다음과 같습니다.

직책명	성명	추천인	담당업무	회사와의 거래	최대주주 등과의 관계	임기	연임여부(회수)
대표이사	김홍국	이사회	경영총괄	-	본인	3년	연임(5회)
대표이사(이사회회장)	정학상	이사회	경영총괄	-	-	3년	연임(5회)
사내이사	노경탁	이사회	사료사업 본부장	-	-	3년	연임(1회)
사외이사	김선엽	이사회	사외이사	-	-	3년	-
사외이사	노상섭	이사회	사외이사	-	-	3년	연임(1회)
사외이사	권철현	이사회	사외이사	-	-	3년	-

사외이사후보추천위원회 구성현황

위원회명	구성	소속 이사명	설치목적 및 권한사항	비고
사외이사후보추천위원회	이사 3명	사외이사 : 권철현(위원장), 노상섭, 김선엽	하단 기재내용 참조	-

□ 사외이사후보추천위원회 주요 기능

- 사외이사후보추천위원회는 회사의 사외이사 후보 추천을 위해 구성된 이사회 내 위원회입니다.
- 본 위원회는 사외이사 후보의 자질과 역량을 검토하여 주주총회에 추천할 사외이사 후보를 의결합니다.

사외이사후보추천위원회 활동내역

회차	위원회명	구성원	활동내역		
			개최일자	의안내용	가결여부
1	사외이사후보추천위원회	정학상 이해신 권철현 노상섭	2021.02.09	사외이사 후보추천의 건(후보자 : 노상섭)	가결
				감사위원이 되는 사외이사 선임의 건(후보자 : 김선엽)	가결

사외이사 및 그 변동현황

(단위 : 명)

이사의 수	사외이사 수	사외이사 변동현황	
		신임	탈임

		선임	해임	중도퇴임
6	6	1	-	-

사외이사 교육실시 현황

교육일자	교육실시주체	참석 사외이사	불참시 사유	주요 교육내용
2021.02.09	총무지원팀	이해신, 노상섭, 권철현	-	22기 이사회 활동 및 회사경영 관련 주요사항
2021.05.11	총무지원팀	노상섭, 권철현, 김선엽	-	23기 1분기 회사경영 관련 주요사항

2. 감사제도에 관한 사항

(1) 감사제도에 관한 사항

1. 감사위원회

당사는 2015년 3월 27일 주주총회를 통해 감사위원회를 별도로 설치하였으며, 보고서 작성 기준일 현재 감사위원회는 3인(김선엽, 권철현, 노상섭)의 사외이사로 구성되어 있습니다. 동 위원회 위원 중 재무전문가는 김선엽 위원장이며, 관련 법령의 경력 요건을 충족하고 있습니다. 김선엽 위원장은 2005년~2018년까지 안전회계법인의 회계사로 역임하였으며 2019년부터 현재까지 이정회계법인의 이사로 재임하고 있습니다.

(2) 감사위원회

가) 감사위원회의 선임배경, 회사와의 관계 등 주요 현황

성명	주요 경력	회사와의 관계	최대주주 또는 주요주주와의 관계	선임일	비고
김선엽 (위원장)	현) 이정회계법인 이사	없음	없음	2021.03.26	-
노상섭	현) 김앤장 법률사무소 고문	없음	없음	2018.03.23	중임
권철현	현) 법무법인 태평양 고문	없음	없음	2020.03.25	-

나) 감사위원회의 독립성

1) 회계감사

회계에 관한 장부와 관계서류를 열람하고 재무제표, 동 부속명세서의 검토 및 필요할 경우 실사, 입회, 조회 기타 적절한 감사절차를 적용하여 감사 가능

2) 업무에 관한 감사

이사회 및 기타 중요한 회의에 출석하고 필요시 이사로 부서의 영업에 관한 보고수취 및 중요한 업무에 관한 서류를 열람가능

3) 감사의 경영정보 접근을 아래와 같이 정관으로 보장하고 있습니다.

조 항	내 용
제43조(감사위원회의 직무 등)	① 감사위원회는 이 회사의 회계와 업무를 감사한다. ② 감사위원회는 필요하면 회의의 목적사항과 소집이유를 서면에 적어 이사(소집권자가 있는 경우에는 소집권자를 말한다. 이하 같다.)에게 제출하여 이사회 소집을 청구할 수 있다. ③ 제2항의 청구를 하였는데도 이사가 지체 없이 이사회를 소집하지 아니하면 그 청구한 감사위원회가 이사회를 소집할 수 있다. ④ 감사위원회는 회의의 목적사항과 소집의 이유를 기재한 서면을 이사회에 제출하여 임시총회의 소집을 청구할 수 있다. ⑤ 감사위원회는 그 직무를 수행하기 위하여 필요한 때에는 자회사에 대하여 영업의 보고를 요구할 수 있다. 이 경우 자회사가 지체 없이 보고를 하지 아니할 때 또는 그 보고의 내용을 확인할 필요가 있는 때에는 자회사의 업무와 재산상태를 조사할 수 있다. ⑥ 감사위원회는 "주식회사 등의 외부감사에 관한 법률"에 따라 감사인을 선정한다. ⑦ 감사위원회는 제1항 내지 제6항 외에 이사회가 위임한 사항을 처리한다. ⑧ 감사위원회 결의에 대하여 이사회는 재결의할 수 없다. ⑨ 감사위원회는 회사의 비용으로 전문가의 도움을 구할 수 있다.

다) 감사위원회의 주요 활동내용

회차	개최일자	의안내용	가결여부	비고
1	2021.02.09	1. 제22기 재무제표 및 영업보고서 승인의 건	가결	-
		2. 2020년도 내부회계관리제도 운영실태 평가의 건	가결	-
		3. 외부감사인 선정의 건	가결	-
2	2021.03.26	감사위원장 선임의 건(후보 김선엽)	가결	-
3	2021.05.11	2021년 1분기 재무제표 승인의 건	가결	-

감사위원 현황

성명	사외이사 여부	경력	회계·재무전문가 관련		
			해당 여부	전문가 유형	관련 경력
김선엽	예	현) 이정회계법인 이사	예	회계사 (1호 유형)	16년
권철현	예	현) 법무법인 태평양 고문	-	-	-
노상섭	예	현) 김앤장 법무법인 고문	-	-	-

감사위원회 교육 미실시 내역

감사위원회 교육 실시여부	감사위원회 교육 미실시 사유

미 실시	연간 1회이상 실시예정
------	--------------

감사위원회 지원조직 현황

부서(팀)명	직원수(명)	직위(근속연수)	주요 활동내역
총무지원팀	3	- 부장 1명(22년 11개월) - 대리 1명(7년 6개월) - 사원 1명(3년 9개월)	- 의안설명서 제공 및 적정성 검토 - 기타 요청자료 검토

3) 준법지원인 선임현황

가) 인적사항

성 명	주요 경력	비 고
서윤석	- 서한그룹 법무팀 - (주)농우바이오 법률자문 - 현대엘리베이터(주) 준법지원인 - 한국전력거래소 법무담당	변호사

나) 준법지원인 등의 주요 활동 내역 및 그 처리 결과

당사는 국내외 사업장에서 정기·비정기적으로 준법 점검 활동을 수행하고 있으며, 점검 결과를 바탕으로 개선이 필요한 사안은 경영 활동에 반영하여 회사 및 임직원이 체반 법규를 준수할 수 있도록 효과적인 준법 지원 활동을 하고 있습니다.

점검 일시		점검 내용	점검 분야	점검 및 처리 결과
'21.1분기	상시	준법 교육 실시	담합 예방 교육 (정보 교환 규제)	-
'21.1분기	'21.03	자회사 준법 점검	반부패, 사규준수, 계약관리 등	전반적으로 양호하며, 일부 개선 필요사항은 사내 정책 등에 따라 보완함
'21.2분기	상시	준법 교육 실시	담합 예방 교육 (정보 교환 규제)	-

준법지원인 등 지원조직 현황

부서(팀)명	직원수(명)	직위(근속연수)	주요 활동내역
준법지원팀	2	- 차장(1년 2개월) - 과장(4년)	- 컴플라이언스 프로그램 구축 및 운영 - 구성원 윤리경영 교육 - 공정거래 관련 교육 및 대응

3. 주주총회 등에 관한 사항

투표제도 현황

(기준일 : 2021년 06월 30일)

투표제도 종류	집중투표제	서면투표제	전자투표제
도입여부	배제	미도입	도입
실시여부	-	-	실시 제 22기(2020년도) 정기 주주총회

의결권 현황

(기준일 : 2021년 06월 30일)

(단위 : 주)

구 분	주식의 종류	주식수	비고
발행주식총수(A)	보통주	36,727,943	-
	우선주	-	-
의결권없는 주식수(B)	보통주	1,709,107	-
	우선주	-	-
정관에 의하여 의결권 행사가 배제된 주식수(C)	보통주	-	-
	우선주	-	-
기타 법률에 의하여 의결권 행사가 제한된 주식수(D)	보통주	-	-
	우선주	-	-
의결권이 부활된 주식수(E)	보통주	-	-
	우선주	-	-
의결권을 행사할 수 있는 주식수 (F = A - B - C - D + E)	보통주	35,018,836	-
	우선주	-	-

VII. 주주에 관한 사항

최대주주 및 특수관계인의 주식소유 현황

(기준일 : 2021년 06월 30일)

(단위 : 주, %)

성명	관계	주식의 종류	소유주식수 및 지분율				비고
			기 초		기 말		
			주식수	지분율	주식수	지분율	
(주)하림지주	본인	보통주	20,692,662	56.34	20,692,662	56.34	-
김홍국	임원	보통주	71,017	0.19	71,017	0.19	-
정확상	임원	보통주	5	0.00	5	0.00	-
김영만	임원	보통주	5,000	0.01	5,000	0.01	-
권지은	임원	보통주	3,030	0.01	3,030	0.01	-
박점수	임원	보통주	9,408	0.03	9,408	0.03	-
계		보통주	20,781,122	56.58	20,781,122	56.58	-
		우선주	-	-	-	-	-

최대주주의 주요경력 및 개요

(1) 최대주주(법인 또는 단체)의 기본정보

명칭	출자자수 (명)	대표이사 (대표조합원)		업무집행자 (업무집행조합원)		최대주주 (최대출자자)	
		성명	지분(%)	성명	지분(%)	성명	지분(%)
(주)하림지주	18,780	김홍국	22.95	-	-	김홍국	22.95
		-	-	-	-	-	-

법인 또는 단체의 대표이사, 업무집행자, 최대주주의 변동내역

변동일	대표이사 (대표조합원)		업무집행자 (업무집행조합원)		최대주주 (최대출자자)	
	성명	지분(%)	성명	지분(%)	성명	지분(%)
2016년 03월 30일	김홍국	8.27	-	-	김홍국	8.27
2016년 11월 10일	민동기	0.0	-	-	김홍국	8.27
2016년 12월 13일	민동기	0.0	-	-	김홍국	41.78
2017년 06월 23일	민동기	0.0	-	-	김홍국	29.74
2018년 07월 02일	김홍국	22.64	-	-	김홍국	22.64
2020년 05월 04일	김홍국	22.95	-	-	김홍국	22.95

2016.12.13 제일홀딩스 자기주식 소각에 따른 지분율 변동

2017.06.23 제일홀딩스 기업공개(IPO)에 따른 공모주식 20,381,000주 참여로 인한 지분율 감소

2018.07.02 합병(존속법인 : 제일홀딩스, 소멸법인 : 하림홀딩스)에 따른 자기주식수 증가로 지분율 변동

2020.05.04 자기주식 1,242,378주 소각에 따른 지분율 변동

(2) 최대주주(법인 또는 단체)의 최근 결산기 재무현황

(단위 : 백만원)

구 분	
법인 또는 단체의 명칭	(주)하림지주
자산총계	9,363,676
부채총계	5,909,023
자본총계	3,454,653
매출액	7,723,311
영업이익	354,034
당기순이익	173,597

* 2020년 연결재무제표 기준

(3) 사업현황 등 회사 경영 안정성에 영향을 미칠 수 있는 주요 내용

(단위 : 주, %)

성명 (명칭)	생년월일 또는 사업자등록번호 등	주식등의 종류	주식등의 수	계약 상대방	계약의 종류	계약체결 (변경)일	계약 기간	비율	비고
(주)하림지주	306-81-03054	의결권있는 주식	1,200,000	농협은행	주식담보	2020.10.29	2021.10.29	3.27	팜스코 주식
김홍국	570627	의결권있는 주식	70,000	한국증권금융	주식담보	2021.04.29	2022.04.29	0.19	팜스코 주식
(주)하림지주	306-81-03054	의결권있는 주식	5,455,180	한국산업은행	주식담보	2019.11.26	2021.09.16	14.85	팜스코 주식
(주)하림지주	306-81-03054	의결권있는 주식	2,400,000	한국증권금융	주식담보	2021.05.28	2022.05.30	6.53	팜스코 주식
(주)하림지주	306-81-03054	의결권있는 주식	1,466,276	하이투자증권	주식담보	2021.01.11	2021.07.09	3.99	팜스코 주식
(주)하림지주	306-81-03054	의결권있는 주식	2,830,000	농협은행	주식담보	2021.02.18	2022.02.18	7.71	팜스코 주식
합계(주식등의 수)			13,421,456	합계(비율)				36.54	-

최대주주의 최대주주(법인 또는 단체)의 개요

- 해당사항 없음

최대주주 변동내역

(기준일 : 2021년 06월 30일)

(단위 : 주, %)

변동일	최대주주명	소유주식수	지분율	변동원인	비고
2008년 10월 10일	농수산홀쇼핑외	20,692,662	67.76	대상홀딩스에서 농수산홀쇼핑으로 최대주주변경	-
2011년 02월 28일	(주)농수산홀딩스외	26,427,186	83.48	농수산홀쇼핑에서 (주)농수산홀딩스로 최대주주변경	-
2012년 10월 15일	(주)농수산홀딩스외	20,763,679	56.53	보고의무면제로 인한 자사주 제외	-

2012년 12월 31일	제일홀딩스(주)외	20,763,679	56.34	(주)농수산홀딩스와 제일홀딩스(주)의 합병	-
2018년 07월 02일	(주)하림지주외	20,763,679	56.34	(주)제일홀딩스와 (주)하림홀딩스의 합병	-

주식 소유현황

(기준일 : 2021년 06월 30일)

(단위 : 주)

구분	주주명	소유주식수	지분율(%)	비고
5% 이상 주주	(주)하림지주	20,692,662	56.34	-
	-	-	-	-
우리사주조합		-	-	-

소액주주현황

(기준일 : 2021년 06월 30일)

(단위 : 주)

구분	주주			소유주식			비고
	소액 주주수	전체 주주수	비율 (%)	소액 주식수	총발행 주식수	비율 (%)	
소액주주	9,365	9,388	99.76	10,367,074	36,727,943	28.23	-

◎ 주식사무

정관상 신주인수권의 내용	<p>제10조[신주인수권]</p> <p>①이 회사의 주주는 신주발행에 있어서 그가 소유한 주식수에 비례하여 신주의 배정을 받을 권리를 가진다.</p> <p>②제1항의 규정에 불구하고 다음 각호의 경우에는 주주외의 자에게 이사회결의로 신주를 배정할 수 있다.</p> <ol style="list-style-type: none"> 1. 액면총액이 일백억원을 초과하지 않는 범위내에서 신주를 모집하거나 모집을 위하여 인수인에게 인수하게 하는 경우 2. 액면총액이 일백억원을 초과하지 않는 범위내에서 일반공모의 방식으로 신주를 발행하는 경우 3. 자본시장과 금융투자업에 관한 법률 제165조의 7의 규정에 의하여 우리사주 조합원에게 신주를 발행하는 경우 4. 상법 제340조의 2 및 제542조의 3의 규정에 의하여 주식매수선택권의 행사로 인하여 신주를 발행하는 경우 5. 액면총액이 일백억원을 초과하지 않는 범위내에서 자본시장과 금융투자업에 관한 법률 제165조의 16에 의하여 주식예탁증서(DR) 발행에 따라 신주를 발행하는 경우 6. 액면총액이 일백억원을 초과하지 않는 범위내에서 회사가 경영상 필요로 외국인투자 촉진법에 의한 외국인투자를 위하여 신주를 발행하는 경우 7. 액면 총액이 일백억원을 초과하지 않는 범위내에서 긴급한 자금의 조달을 위하여 국내외 금융기관 또는 기관투자자에게 신주를 발행하는 경우 8. 액면 총액이 일백억원을 초과하지 않는 범위내에서 사업상 중요한 기술 도입, 연구개발, 생산, 판매, 자본제휴를 위하여 그 상대방에게 신주를 발행하
---------------	---

	는 경우 9. 국내외 금융기관의 차입금을 출자전환하기 위하여 국내외 금융기관에게 신주를 발행하는 경우 ③제2항 각호의 어느 하나의 방식에 의해 신주를 발행할 경우에는 발행할 주식의 종류와 수 및 발행가격 등은 이사회 결의로 정한다. ④주주가 신주인수권을 포기 또는 상실하거나 신주배정에서 단주가 발생하는 경우에 그 처리 방법은 이사회 결의로 정한다.		
결산일	12월 31일	정기주주총회	매 사업연도 종료후 3개월 이내
주주명부폐쇄시기	매년 1월1일 ~ 1월 10일		
주권의 종류	「주식·사채 등의 전자등록에 관한 법률」에 따라 주권 및 신주인수권증서에 표시되어야 할 권리가 의무적으로 전자등록됨에 따라 '주권의 종류'를 기재하지 않음.		
명의개서대리인	하나은행 증권대행부		
주주의 특전	없음	공고게재신문	한국경제신문

◎ 최근 6개월 간의 주가 및 주식 거래실적

가) 국내증권시장

(단위 :원, 천주)							
종류		01월	02월	03월	04월	05월	06월
보통주	최 고	8,550	9,400	8,160	8,580	8,780	7,480
	최 저	5,750	7,200	7,050	6,740	7,170	6,860
월간거래량		15,803	5,210	9,891	8,354	7,298	3,280

VIII. 임원 및 직원 등에 관한 사항

1. 임원 및 직원 등의 현황

임원 현황

(기준일 : 2021년 06월 30일)

(단위 : 주)

성명	성별	출생년월	직위	등기임원 여부	상근 여부	담당 업무	주요경력	소유주식수		최대주주의의 관계	재직기간	임기 만료일
								의결권 있는 주식	의결권 없는 주식			
김홍국	남	1957.06	회장	사내이사	상근	대표이사	현 하림 그룹 회장 현 팡스코 대표이사	71,017	-	본인	2008.10.10 ~	2023.03.25
정학상	남	1952.03	사장	사내이사	상근	대표이사	전 (주)애그리브랜드 퓨리나코리아/(주)카길코리아 리아 통합사장 현 팡스코 대표이사	5	-	-	2009.10.19 ~	2024.03.26
노경탁	남	1964.11	상무	사내이사	상근	자료사업 본부장	서울대 축산학과 졸업	-	-	-	2010.07.26 ~	2024.03.26
노상섭	남	1968.02	사외이사	사외이사	비상근	사외이사	서울대학교 행정대학원 현 김앤장 법률사무소 고문	-	-	-	2018.03.23 ~	2024.03.26
권철현	남	1964.07	사외이사	사외이사	비상근	사외이사	연세대학교 행정법학박사 현 법무법인 태평양 고문	-	-	-	2020.03.25 ~	2023.03.25
김선엽	남	1969.11	사외이사	사외이사	비상근	사외이사	서울대학교 경영학과 학사 서울대학교 재무관리 전공 석사 현 이정회계법인 이사	-	-	-	2021.03.26 ~	2024.03.26
안윤식	남	1951.06	전무	미등기	상근	사료생산본부장	서울대 축산학과 졸업	3,000	-	-	-	-
이종하	남	1959.07	전무	미등기	상근	축산과학 연구소장	서울대 축산학과 졸업	-	-	-	-	-
이운선	남	1964.08	상무	미등기	상근	Feed RnD실장	영남대학교 축산학과 졸업	-	-	-	-	-
신호림	남	1966.09	상무	미등기	상근	신선식품사업 본부장	성균관대학교 경영학 졸업	-	-	-	-	-
홍권식	남	1963.04	이사	미등기	상근	고객경영지원 본부장	중앙대학교 경영학과 졸업	-	-	-	-	-
김승구	남	1965.02	이사	미등기	상근	전략사업본부장	중앙대학교 축산학과 졸업	-	-	-	-	-
이청구	남	1969.03	이사	미등기	상근	재무경영정보실 장	목원대학교 경영학과 졸업	-	-	-	-	-
김남욱	남	1967.06	이사	미등기	상근	S2사업본부장	고려대학교 축산학과 졸업	-	-	-	-	-
오종철	남	1970.10	이사보	미등기	상근	생산기획실장	조선대학교 전기과 졸업	2,149	-	-	-	-
유종대	남	1970.02	이사보	미등기	상근	S4사업본부장	충북대학교 경영학과 졸업	-	-	-	-	-
박성우	남	1967.11	이사보	미등기	상근	시설기술지원실 장	아주대학교 기계공학 졸업	-	-	-	-	-
최훈아	남	1969.01	이사보	미등기	상근	S3사업본부장	전주대학교 산업공학과 졸업	-	-	-	-	-
홍경의	남	1969.08	이사보	미등기	상근	준법지원실장	서울시립대 법학과 졸업	-	-	-	-	-

직원 등 현황

(기준일 : 2021년 06월 30일)

(단위 : 백만원)

직원										소속 외 근로자			비고
사업부문	성별	직원 수					평균 근속연수	연간급여 총액	1인평균 급여액	남	여	계	
		기간의 정함이 없는 근로자		기간제 근로자		합 계							
		전체	(단시간 근로자)	전체	(단시간 근로자)								
사료	남	222	-	-	-	222	11	7,350	33	-	2	2	-
사료	여	30	-	-	-	30	7	632	21				-
신선	남	69	-	1	-	70	11	2,263	32				-
신선	여	7	-	1	-	8	8	182	23				-
계열	남	7	-	-	-	7	10	201	29				-
본사	남	38	-	-	-	38	11	1,195	31				-
본사	여	16	-	-	-	16	5	306	19				-
합 계		389	-	2	-	391	9	12,129	31				-

※ 1인평균급여액은 연간급여총액을 2021년 06월 30일 기준 인원수로 나누어 계산함

미등기임원 보수 현황

(기준일 : 2021년 06월 30일)

(단위 : 백만원)

구 분	인원수	연간급여 총액	1인평균 급여액	비고
미등기임원	13	767	59	-

2. 임원의 보수 등

<이사·감사 전체의 보수현황>

1. 주주총회 승인금액

(단위 : 백만원)

구 분	인원수	주주총회 승인금액	비고
이사	6	2,000	제22기 주주총회 승인금액

2. 보수지급금액

2-1. 이사·감사 전체

(단위 : 백만원)

인원수	보수총액	1인당 평균보수액	비고
6	391	56	-

2-2. 유형별

(단위 : 백만원)

구분	인원수	보수총액	1인당 평균보수액	비고
등기이사 (사외이사, 감사위원회 위원 제외)	3	355	118	-
사외이사 (감사위원회 위원 제외)	3	-	-	사외이사 전원 감사위원회로 구성
감사위원회 위원	3	36	12	-
감사	-	-	-	-

※ 인원수는 2021년 06월 30일 현재 기준임

※ 사외이사는 전원 감사위원회로 구성되어 있기 때문에 보수총액에서 제외함

※ 1인당 평균보수액은 보수총액을 2021년 06월 30일 기준 인원수로 나누어 계산함

<보수지급금액 5억원 이상인 이사·감사의 개인별 보수현황>

1. 개인별 보수지급금액

(단위 : 백만원)

이름	직위	보수총액	보수총액에 포함되지 않는 보수
-	-	-	-

-해당사항 없음.

2. 산정기준 및 방법

-해당사항 없음.

<보수지급금액 5억원 이상 중 상위 5명의 개인별 보수현황>

1. 개인별 보수지급금액

(단위 : 백만원)

이름	직위	보수총액	보수총액에 포함되지 않는 보수
-	-	-	-

-해당사항 없음.

2. 산정기준 및 방법

-해당사항 없음.

IX. 계열회사 등에 관한 사항

계열회사 현황(요약)

(기준일 : 2021년 06월 30일)

(단위 : 사)

기업집단의 명칭	계열회사의 수		
	상장	비상장	계
하림	6	84	90

※상세 현황은 '상세표-2. 계열회사 현황(상세)' 참조

(1) 주요 종속회사 현황

회사명	(주)하림지주 (지배기업)
팬오션(주)	54.70%
(주)엔에스쇼핑	47.96%
(주)선진	50.00%
(주)팜스코	56.34%
(주)하림	57.37%
제일사료(주)	88.11%

*주요 종속회사 : 최근사업연도말 별도(개별) 재무제표상 자산총액이 지배회사 별도(개별) 재무제표상 자산총액의 10% 이상이거나 750억원 이상인 회사

(2) 당사는 대기업 집단 소속회사에 지정되어 있습니다.

(3) 타회사 임원을 겸임하고 있는 이사 현황

성명	법인명	직책	선임일
김홍국	(주)선진	사내이사	2011-01-04
	(주)엔에스쇼핑	사내이사	2016-03-29
	(주)하림	대표이사	2011-01-04
	(주)하림지주	대표이사	2018-07-02
	제일사료(주)	사내이사	2011-01-04
	팬오션(주)	대표이사	2015-07-18
	Allen Harim Foods. LLC	이사	2011-08-16
	Harim Millsboro. LLC	이사	2013-02-25

(4) 주요관계회사 및 지분현황

피출자회사 \ 출자회사	(주)하림지주	(주)엔에스쇼핑	(주)선진	(주)팜스코	(주)하림	제일사료(주)	팬오션(주)
(주)하림지주	18.23%	47.96%	50.00%	56.34%	57.37%	88.11%	54.70%
(주)엔에스쇼핑	-	1.83%	-	-	-	-	-
(주)선진	-	-	0.002%	-	-	-	-
(주)팜스코	-	-	-	4.65%	-	-	-
(주)하림	-	-	-	-	0.02%	-	-

타법인출자 현황(요약)

(기준일 : 2021년 06월 30일)

(단위 : 백만원)

출자 목적	출자회사수			총 출자금액			
	상장	비상장	계	기초 장부 가액	증가(감소)		기말 장부 가액
					취득 (처분)	평가 손익	
경영참여	-	7	7	198,804	6,000	-	204,804
일반투자	-	-	-	-	-	-	-
단순투자	-	1	1	9,071	-	-	9,071
계	-	8	8	207,875	6,000	-	213,875

※상세 현황은 '상세표-3. 타법인출자 현황(상세)' 참조

X. 대주주 등과의 거래내용

1. 대주주등에 대한 신용공여 등

가. 가지급금 및 대여금(유가증권 대여 포함) 내역

(단위 : 백만원)

관계	법인명	계정과목	변동내역				미수이자	비고
			기초	증가	감소	기말		
종속회사	대성축산영농조합법인	대여금	4,765	-	-	4,765	-	-
	농업회사법인(주)팜엔코	대여금	500	-	-	500	-	-
	(주)팜스코푸드	대여금	16,152	2,000	-	18,152	279	-
	(유)엑셀로이과인알앤디센터	대여금	5,502	900	-	6,402	399	-
	농업회사법인(유)하이포크스마트팜	대여금	3,000	1,000	-	4,000	-	-
	PT. HARIM FARMSCO INDONESIA	대여금	11,710	-	11,710	-	-	-
	PT. CAHAYA TECHNOLOGY UNGGAS	대여금	2,176	-	2,176	-	-	-
합계			43,805	3,900	13,886	33,819	-	-

나. 보증내역

(단위 : 백만원)

관계	법인명	변동내역			비고
		기초	증가감	기말	
종속회사	PT. FARMSCO FEED INDONESIA	108,571	1,041	109,612	\$11,395만
	PT. CAHAYA TECHNOLOGY UNGGAS	2,448	(341)	2,107	\$380만
합계		111,019	700	111,719	-

※ 해외법인에 대한 외화(달러화) 대여금의 경우, 환율변동에 따른 외화환산손익이 증감내역에 포함되어 있습니다.

※ 비고에 기재한 외화기준 금액은 2021년 6월말 현재 보증 잔액입니다.

2. 대주주등과의 자산양수도 등

해당사항 없음

3. 대주주와의 영업거래

가. 특수관계자 거래내역

(단위: 천원)

특수관계 구분	특수관계자명	매출 등(*1)		매입 등(*1)	
		당반기	전반기	당반기	전반기
지배기업	(주)하림지주	2,021	7,579	711,986	499,964

종속기업	(유)엑셀로이과인알앤디센터	-	278	-	-
	농업회사법인(주)포크랜드	-	670,985	-	-
	대성축산영농조합법인	1,217,611	1,211,408	-	-
	농업회사법인(주)팜스코바이오인티	27,175,323	22,553,227	70,076,349	50,443,492
	농업회사법인(주)팜엔코	722	-	-	-
	농업회사법인(유)하이포크스마트팜(*2)	3,931,716	3,830,497	5,730,813	2,722,143
	(주)팜스코푸드	280,278	281,574	251,585	244,441
기타	(주)그린바이텍	-	-	-	59,606
	(주)동림건설	1,220	1,139	-	-
	(주)선진	2,244,613	42,678	218,356	-
	(주)선진브릿지랩	8,891	7,996	-	-
	(주)싱그린에프에스	7,098	15,673	-	-
	(주)애그리로보텍	94,393	93,350	-	-
	(주)엔바이콘	83,384	96,847	7,928	-
	(주)엔에스쇼핑	99,633	301,306	340	-
	(주)참트레이딩	2,930	-	14,952,363	2,464,183
	(주)포스에스엠	6,008	6,994	-	-
	(주)하림	423,522	14,155	744,888	669,868
	(주)하림산업	245	614	-	-
	(주)하림펫푸드	10,444	7,506	69,011	4,436
	농업회사법인(유)에이치비씨	1,269	3,375	-	-
	농업회사법인(주)선진한마을	52,634	49,126	-	-
	농업회사법인(주)순우리한우	634,071	479,932	60,015	75,340
	농업회사법인(주)주원산오리	4,751,577	6,819,109	5,519	4,478
	농업회사법인(주)피그앤그린	-	-	884,311	103,125
	제일사료(주)	-	742,058	559,713	609,389
	팬오션(주)	50,427	55,237	-	-
	Panocean America, Inc	-	-	11,475,508	10,691,741
한강씨엠(주)	-	488,570	-	-	
한국쌈뽕(주)	23,851	-	11,850,313	12,183,204	
(주)글라이드	132,661	42,574	1,616	-	
농업회사법인(주)비앤피	517	-	-	-	
합 계		41,237,059	37,823,787	117,600,614	80,775,410

나. 특수관계자 채권 채무 잔액

(단위: 천원)

특수관계 구분	특수관계자명	채권 등		채무 등	
		당반기말	전기말	당반기말	전기말
지배기업	(주)하림지주	-	-	299,850	168,372
종속기업	(유)엑셀로이과인알앤디센터	6,800,938	5,755,367	-	-
	대성축산영농조합법인	4,975,218	11,812,056	-	-

	PT. Harim Farmsco Indonesia	-	11,844,993	-	-
	PT. Cahaya Technology Unggas	-	2,475,200	-	-
	농업회사법인(주)팜스코바이오인티	9,850,830	20,702,078	1,829,984	558,014
	농업회사법인(주)팜엔코	500,000	500,000	-	-
	농업회사법인(유)하이포크스마트팜	9,729,016	8,700,000	197,581	25,363
	(주)팜스코푸드	18,473,274	16,185,790	48,213	35,850
기타	(주)선진	8,303	7,714	60,720	29,928
	(주)선진브릿지랩	1,625	1,453	14,572	12,060
	(주)애그리로보텍	16,273	16,964	138,936	138,936
	(주)엔바이콘	13,606	10,670	-	-
	(주)엔에스쇼핑	10,466	10,246	-	66
	(주)참트레이딩	-	-	2,886,128	221,530
	(주)포스에스엠	-	550	-	-
	(주)하림	211,814	33,894	145,559	3,300
	(주)하림펫푸드	-	1,800	14,661	18,817
	농업회사법인(주)선진한마을	9,505	8,940	86,705	77,136
	농업회사법인(주)순우리한우	121,259	-	-	26,411
	농업회사법인(주)주원산오리	161,540	118,337	24,232	75,507
	농업회사법인(주)피그앤그린	-	-	35,850	-
	제일사료(주)	4,747,600	4,747,600	101,606	81,053
	Panocean America. Inc	42,907	-	-	-
	한국쌈뽕(주)	-	-	2,299,411	454,303
	(주)글라이드	28,245	35,906	-	-
	합 계	55,702,419	82,969,558	8,184,008	1,926,646

XI. 그 밖에 투자자 보호를 위하여 필요한 사항

1. 공시내용 진행 및 변경사항

- 해당사항 없음.

2. 우발부채 등에 관한 사항

견질 또는 담보용 어음·수표 현황

- 해당사항 없음.

3. 제재 등과 관련된 사항

- 해당사항 없음.

4. 작성기준일 이후 발생한 주요사항 등 기타사항

- 해당사항 없음.

외국지주회사의 자회사 현황

- 해당사항 없음.

XII. 상세표

1. 연결대상 종속회사 현황(상세)

(단위 : 백만원)

상호	설립일	주소	주요사업	최근사업연도말 자산총액	지배관계 근거	주요종속 회사 여부
대성축산 영농조합법인	1995.07.06	충북 증평 도안면 뇌실길 24	양돈	38,626	기업회계기준서 1110호 7에 따른 지배력을 행사	부
농업회사법인 (주)봉화제네텍스	2012.06.07	경북 봉화군 봉화읍 도촌리 산70-1	양돈	192	기업회계기준서 1110호 7에 따른 지배력을 행사	부
농업회사법인 (주)팜스코바이오인티	2014.02.03	경기도 이천시 부발읍 부흥로 81번길 140-81	양돈	198,882	기업회계기준서 1110호 7에 따른 지배력을 행사	여
농업회사법인 (유)하이포크스마트팜	1999.11.11	경상북도 경산시 암량면 신월리 248-1	양돈	49,469	기업회계기준서 1110호 7에 따른 지배력을 행사	부
농업회사법인 (주)팜연코	2014.09.18	경기도 용인시 기흥구 중부대로 555, 208호	퇴비화사업	2,400	기업회계기준서 1110호 7에 따른 지배력을 행사	부
(유)엑셀로이과인 알앤디센터	2019.09.26	경기도 성남시 수정구 여수대로29번길 50-1	말사료제조	15,155	기업회계기준서 1110호 7에 따른 지배력을 행사	부
(주)팜스코푸드	2013.10.02	충청북도 청주시 청원구 복이면 내둔길 27	육가공	20,513	기업회계기준서 1110호 7에 따른 지배력을 행사	부
PT HARIM FARMSCO INDONESIA	2009.08.07	JL Raya Trans Sulawesi, Libuo, Pagatu Pohuwato, Provinsi Gorontalo Indonesia	옥수수유통	32,851	기업회계기준서 1110호 7에 따른 지배력을 행사	부
PT FARMSCO FEED INDONESIA	2017.08.21	Jln.Raya Cikande Rangasbitung km.10 desa/kec Jawilan kab serang 42177	사료제조	156,987	기업회계기준서 1110호 7에 따른 지배력을 행사	여
PT CAHAYA TECHNOLOGY UNGGAS	2017.08.23	Ds. Sukamulya, Kec. Mekarjaya, Kab Pandeglang. Banten. Indonesia 42271	종계장	38,306	기업회계기준서 1110호 7에 따른 지배력을 행사	부

2. 계열회사 현황(상세)

(기준일 : 2021년 06월 30일)

(단위 : 사)

상장여부	회사수	기업명	법인등록번호
상장	6	(주)하림지주	160111-0003931
		(주)선진	134411-0046664
		(주)엔에스쇼핑	110111-2262527
		(주)팜스코	131111-0042950
		(주)하림	214911-0034430
		팬오션(주)	110111-0004286
비상장	84	(유)엑셀로이과인알앤디센터	131114-0010696
		(주)경우	110111-0633051
		(주)글라이드	131111-0558519
		(주)동림 (구.(주)동림건설) (*)	214911-0025554
		(주)디디에프엔비	110111-5416783
		(주)맥시칸	170111-0041062
		(주)선진브릿지랩	134411-0015685

(주)선진에프에스	134411-0028539
(주)선진팜	110111-6185072
(주)선진햄	134511-0029056
(주)세티	134411-0095710
(주)상그린에프에스	214911-0017139
(주)애그리로보텍	285011-0161202
(주)에버미라클	210111-0035222
(주)에이치에스푸드	214911-0047946
(주)엔디	110111-3839226
(주)엔바이콘	131111-0446798
(주)엔에스홍쇼핑미디어센터	110111-3925546
(주)올품	131111-0037852
(주)제이에이치제이	214911-0062861
(주)참트레이딩	110111-4292481
(주)청운농업회사법인	144111-0002834
(주)팜스코푸드	150111-0179461
(주)포스에스엠	180111-0995572
(주)하림산업	131111-0303477
(주)하림애니멀클리닉	214911-0033177
(주)하림엠에스	110111-5056547
(주)하림유통	214911-0034464
(주)하림펫푸드	161211-0039074
(주)하림푸드 (***)	214911-0063489
농업회사법인(유)에이치비씨	214914-0020649
농업회사법인(유)하이포크스마트팜	174814-0000634
농업회사법인(주)늘푸른	214911-0042144
농업회사법인(주)봉산지피	204911-0012925
농업회사법인(주)봉화	134411-0041466
농업회사법인(주)비앤피	214911-0062704
농업회사법인(주)선진한마을	134411-0013093
농업회사법인(주)순우리한우	110111-2322058
농업회사법인(주)익산	214911-0044554
농업회사법인(주)주원산오리	160111-0135453
농업회사법인(주)팜스코바이오인티	134411-0058817
농업회사법인(주)팜엔코	134511-0242525
농업회사법인피그앤그린(주)	160111-0291429
제일사료(주)	160111-0291544
지포레(주)(구.푸른조경(주)) (*)	200111-0033632
한강씨엠(주)	111511-0019393

	한국쌈뽕(주)	214911-0051343
	한국인베스트먼트(주)	214911-0033739
	(주)에코캐피탈	110111-4338326
	HARIM USA, LTD.	미국
	ALLEN HARIM FOODS, LLC.	미국
	HARIM MILLSBOLO, LLC	미국
	SUNJIN PHILIPPINES CORPORATION	필리핀
	SUNJIN PHILIPPINES HOLDINGS CORPORATION	필리핀
	SUNJIN FARM SOLUTIONS CORPORATION	필리핀
	FILKOR REALTY CORPORATION (****)	필리핀
	Sunjin(Chengdu) Feed Co., Ltd	중국
	Tieling Sunjin Co., Ltd	중국
	Sunjin(Tieling) Livestock Farming Ltd	중국
	Qingdao Sunjin Feed Co., Ltd	중국
	Sunjin(Qingdao) Livestock Farming, Ltd	중국
	Sunjin(Wangchang) Breeding Co., Ltd (*****)	중국
	Sunjin Myanmar Company Limited	미얀마
	Sunjin Livestock Company Limited	미얀마
	SUNJIN INDIA FEEDS PRIVATE LIMITED	인도
	Sunjin Vina Co., Ltd	베트남
	SINGGREEN VINA COMPANY LIMITED	베트남
	PT.HARIM FARMSCO INDONESIA	인도네시아
	PT.FARMSCO FEED INDONESIA	인도네시아
	PT.CAHAYA TECHNOLOGY UNGGAS	인도네시아
	NS International China Co., Ltd.	중국
	Harim(Sushou) Feed Co., Ltd	중국
	Harim(Liaocheng) Feedmill Co., Ltd	중국
	Pan Ocean (America) Inc.	미국
	Pan Ocean Singapore Bulk Carrier Pte. Ltd.	싱가포르
	Pan Ocean (China) Co., Ltd.	중국
	Pan Ocean International Logistics Co., Ltd.	중국
	Wide Sea Logistics Co., Ltd.	중국
	Pan Ocean Japan Corporation	일본
	Pan Logix Co., Ltd.	일본
	Pan Ocean Container (Japan) Co., Ltd.	일본
	Pan Ocean Brasil Apoio Maritimo Ltda.	브라질
	CSTX AGRICOLA PARTICIPACOES LTDA.	브라질
	STX Pan Ocean (HongKong) Co., Ltd.	홍콩

(*) (주)동림 (구.(주)동림건설) 및 지포레(주) (구.푸른조경(주))는 1분기 상호 변경됨

(**) 농업회사법인(주)봉화제네틱스 및 농업회사법인(주)포크랜드, Sunjin Feed Company는 2분기 계열 제외됨

(***) (주)하림푸드1분기 계열 편입됨

(****) Filkor Realty Corporation 실질 지배력 판단으로 2분기 계열 편입

(****) Sunjin(Wangchang) Breeding Co., Ltd 출자에 따른 2분기 계열 편입

3. 타법인출자 현황(상세)

(기준일 : 2021년 06월 30일)

(단위 : 백만원, 주, %)

법인명	상장 여부	최초취득일자	출자 목적	최초취득금액	기초잔액			증가(감소)			기말잔액			최근사업연도 재무현황	
					수량	지분율	장부 가액	취득(처분)		평가 손익	수량	지분율	장부 가액	총자산	당기 순손익
								수량	금액						
대성축산 영농조합법인 (비상장)	비상장	2010.10.21	지분투자	4,268	27,760	51.45	5,812	29,311	6,000	-	57,071	50.69	11,812	38,626	-957
PT HARIM FARMSCO INDONESIA (비상장)	비상장	2009.12.07	지분투자	355	30,999,000	99.99	29,674	-	-	-	30,999,000	99.99	29,674	32,851	-3,914
Harim USA, Ltd (비상장)	비상장	2011.08.23	지분투자	3,913	726,635	13.30	9,071	-	-	-	726,635	13.30	9,071	304,211	-660
(주)팜스코 바이오인티 (비상장)	비상장	2014.02.03	지분투자	34,730	30,205,411	97.41	117,329	-	-	-	30,205,411	97.41	117,329	198,882	6,131
농업회사법인 (주)팜앤코 (비상장)	비상장	2014.09.18	지분투자	860	180,000	90.00	900	-	-	-	180,000	90.00	900	2,400	369
(주)팜스코푸드 (비상장)	비상장	2017.02.13	지분투자	3,920	437,483	100.00	4,396	-	-	-	437,483	100.00	4,396	20,513	-1,216
농업회사법인 (유)하이포크 스마트팜 (비상장)	비상장	2019.12.11	지분투자	19,200	3,839,950	94.00	19,542	-	-	-	3,839,950	94.00	19,542	49,469	2,172
PT FARMSCO FEED INDONESIA (비상장)	비상장	2020.01.29	지분투자	21,151	213,547	72.75	21,151	-	-	-	213,547	72.75	21,151	156,987	1,078
합 계					66,629,786	-	207,875	29,311	6,000	-	66,659,097	-	213,875	803,939	3,003

【 전문가의 확인 】

1. 전문가의 확인

해당사항 없음.

2. 전문가와의 이해관계

해당사항 없음.