

목 차

분 기 보 고 서	1
【대표이사 등의 확인】	2
I. 회사의 개요	3
1. 회사의 개요	3
2. 회사의 연혁	5
3. 자본금 변동사항	5
4. 주식의 총수 등	6
5. 정관에 관한 사항	7
II. 사업의 내용	13
1. 사업의 개요	13
2. 주요 제품 및 서비스	14
3. 원재료 및 생산설비	15
4. 매출 및 수주상황	20
5. 위험관리 및 파생거래	21
6. 주요계약 및 연구개발활동	25
7. 기타 참고사항	34
III. 재무에 관한 사항	43
1. 요약재무정보	43
2. 연결재무제표	47
2-1. 연결 재무상태표	47
2-2. 연결 포괄손익계산서	48
2-3. 연결 자본변동표	49
2-4. 연결 현금흐름표	50
3. 연결재무제표 주석	52
1. 연결실체의 개요 (연결)	52
2. 중요한 회계정책 (연결)	53
3. 중요한 회계추정 및 가정 (연결)	54
4. 공정가치 (연결)	54
5. 범주별 금융상품 (연결)	57
6. 생물자산 (연결)	59
7-1. 유형자산 (연결)	64
7-2. 무형자산 (연결)	65
8-1. 리스 (연결)	66
8-2. 리스부채 (연결)	67
9. 매각예정자산 및 부채 (연결)	67
10. 차입부채 (연결)	68
11. 충당부채 (연결)	72
12. 종업원급여 (연결)	73
13. 담보제공자산 등 (연결)	75
14. 우발부채와 약정사항 (연결)	76
15. 수익 (연결)	78
16. 법인세비용 (연결)	80
17. 특수관계자 (연결)	81
18. 영업부문 (연결)	85
19. 배당금 (연결)	87

4. 재무제표.....	87
4-1. 재무상태표	87
4-2. 포괄손익계산서.....	88
4-3. 자본변동표	89
4-4. 현금흐름표	90
5. 재무제표 주석.....	91
1. 당사의 개요	91
2. 중요한 회계정책.....	91
3. 중요한 회계추정 및 가정	92
4. 공정가치	92
5. 범주별 금융상품.....	95
6. 생물자산	98
7. 종속기업지분투자	101
8-1. 유형자산.....	102
8-2. 무형자산.....	103
9-1. 리스.....	104
9-2. 리스부채.....	105
10. 매각예정자산	106
11. 차입부채	106
12. 충당부채	109
13. 종업원급여.....	110
14. 담보제공자산	111
15. 우발부채와 약정사항.....	112
16. 수익	115
17. 법인세비용.....	117
18. 특수관계자.....	117
19. 영업부문	124
20. 배당금	125
6. 배당에 관한 사항	125
7. 증권의 발행을 통한 자금조달에 관한 사항	128
7-1. 증권의 발행을 통한 자금조달 실적	128
7-2. 증권의 발행을 통해 조달된 자금의 사용실적	129
8. 기타 재무에 관한 사항	130
IV. 이사의 경영진단 및 분석의견	137
V. 회계감사인의 감사의견 등	138
1. 외부감사에 관한 사항	138
2. 내부통제에 관한 사항	139
VI. 이사회 등 회사의 기관에 관한 사항	142
1. 이사회에 관한 사항	142
2. 감사제도에 관한 사항	149
3. 주주총회 등에 관한 사항	152
VII. 주주에 관한 사항.....	155
VIII. 임원 및 직원 등에 관한 사항	158
1. 임원 및 직원 등의 현황	158
2. 임원의 보수 등	160
IX. 계열회사 등에 관한 사항.....	162
X. 대주주 등과의 거래내용	164

XI. 그 밖에 투자자 보호를 위하여 필요한 사항	169
1. 공시내용 진행 및 변경사항	169
2. 우발부채 등에 관한 사항	169
3. 제재 등과 관련된 사항	170
4. 작성기준일 이후 발생한 주요사항 등 기타사항	170
XII. 상세표	171
1. 연결대상 종속회사 현황(상세)	171
2. 계열회사 현황(상세)	171
3. 타법인출자 현황(상세)	173
【전문가의 확인】	174
1. 전문가의 확인	174
2. 전문가와의 이해관계	174

분기보고서

(제 27 기)

사업연도 2025년 01월 01일 부터
 2025년 09월 30일 까지

금융위원회

한국거래소 귀중

2025 년 11 월 13 일

제출대상법인 유형 :

주권상장법인

면제사유발생 :

해당사항 없음

회 사 명 :

주식회사 팜스코

대 표 이 사 :

김 남 욱

본 점 소 재 지 :

경기도 안성시 미양면 제2공단4길 33

(전 화) 031-606-6820

(홈페이지) <http://www.farmsco.com>

작 성 책 임 자 :

(직 책) 상무

(성 명) 이정구

(전 화) 031-606-6820

【 대표이사 등의 확인 】

대표이사등의 확인 · 서명

확 인 서

우리는 당사의 대표이사 및 신고업무담당이사로서 이 보고서의 기재내용에 대해 상당한 주의를 다하여 직접 확인·검토한 결과, 중요한 기재사항의 기재 또는 표시의 누락이나 허위의 기재 또는 표시가 없고, 이 보고서에 표시된 기재 또는 표시사항을 이용하는 자의 중대한 오해를 유발하는 내용이 기재 또는 표시되지 아니하였음을 확인합니다.

또한, 당사는 「주식회사 등의 외부감사에 관한 법률」 제8조의 규정에 따라 내부회계관리제도를 마련하여 운영하고 있음을 확인합니다.

2025. 11. 13.

【주식회사 팜스코】

대표이사 【김 남 옥】

서명

신고업무담당이사 【이 정 구】

서명

I. 회사의 개요

1. 회사의 개요

1. 연결대상 종속회사 개황(연결재무제표를 작성하는 주권상장법인이 사업보고서, 분기·반기보고서를 제출하는 경우에 한함)

연결대상 종속회사 현황(요약)

(단위 : 사)

구분	연결대상회사수				주요 종속회사수
	기초	증가	감소	기말	
상장	-	-	-	-	-
비상장	7	-	-	7	2
합계	7	-	-	7	2

※상세 현황은 '상세표-1. 연결대상 종속회사 현황(상세)' 참조

1-1. 연결대상회사의 변동내용

구 분	자회사	사 유
신규 연결	-	-
	-	-
연결 제외	-	-
	-	-

중소기업 등 해당 여부

중소기업 해당 여부	미해당
벤처기업 해당 여부	미해당
중견기업 해당 여부	미해당

회사의 주권상장(또는 등록·지정) 및 특례상장에 관한 사항

주권상장 (또는 등록·지정)현황	주권상장 (또는 등록·지정)일자	특례상장 유형
유가증권시장 상장	1999년 10월 25일	해당사항 없음

가. 회사의 법적, 상업적 명칭

당사의 명칭은 "주식회사 팜스코"라고 표기합니다. 또한 영문으로는 "FARMSCO CO.,LTD."라 표기합니다.

나. 설립일자 및 존속기간

당사는 1999년 10월 1일 자본금 60억원으로 설립되었습니다. (대상(주)에서 인적분할)또한 1999년 10월 25일 한국증권거래소에 시장2부종목으로 상장되었습니다.

다. 본사의 주소, 전화번호, 홈페이지 주소

주소:경기도 안성시 미양면 제2공단4길 33

전화번호: 031-606-6820

홈페이지: <http://www.farmsco.com>

라. 주요 사업의 내용

당사는 주된 사업은 배합사료업을 주업으로 하고 있으며 이 밖에도 신선식품 판매 및도축업, 육가공, 양돈업, 태양광, 퇴비화 사업 등도 수행하고 있습니다.

[부문별 주요제품]

사업부문	주요제품 등	2024년 매출비중
사료부문	조제동물사료	56.8%
식품부문	신선식품, 육가공	27.7%
계열부문	비육돈 등	14.9%
기타	태양광, 퇴비화 등	0.6%

*연결기준

마. 신용평가에 관한 사항

- 최근 3년간 신용등급 : 해당사항 없음

2. 회사의 연혁

당 분기에 변동사항 없으며 관련 내용은 2025.3.18.에 제출된 2024년도 사업보고서를 참고 하시기 바랍니다.

경영진 및 감사의 중요한 변동

변동일자	주총종류	선임		임기만료 또는 해임
		신규	재선임	
2021.03.26	정기주총	사외이사 김선엽	대표이사 정학상 사내이사 노경탁 사외이사 노상섭	사외이사 이해신
2023.03.29	정기주총	사내이사 정호중 사내이사 이정구	사외이사 권철현	대표이사 김홍국
2023.12.29	임시주총	대표이사 김남욱	-	대표이사 정학상
2024.03.27	정기주총	사내이사 최훈아 사외이사 이용원	사외이사 김선엽	사외이사 노상섭
2025.03.26	정기주총	사외이사 김용운	-	사외이사 김선엽

3. 자본금 변동사항

자본금 변동추이

(단위 : 원, 주)

종류	구분	당기말	26기 (2024년말)	25기 (2023년말)
보통주	발행주식총수	36,727,943	36,727,943	36,727,943
	액면금액	500	500	500
	자본금	18,363,971,500	18,363,971,500	18,363,971,500
우선주	발행주식총수	-	-	-
	액면금액	-	-	-
	자본금	-	-	-
기타	발행주식총수	-	-	-
	액면금액	-	-	-
	자본금	-	-	-
합계	자본금	18,363,971,500	18,363,971,500	18,363,971,500

4. 주식의 총수 등

주식의 총수 현황

(기준일 : 2025.09.30)

(단위 : 주, %)

구 분	주식의 종류		비고
	보통주	합계	
I. 발행할 주식의 총수	64,000,000	64,000,000	—
II. 현재까지 발행한 주식의 총수	36,727,943	36,727,943	—
III. 현재까지 감소한 주식의 총수	—	—	—
1. 감자	—	—	—
2. 이익소각	—	—	—
3. 상환주식의 상환	—	—	—
4. 기타	—	—	—
IV. 발행주식의 총수 (II - III)	36,727,943	36,727,943	—
V. 자기주식수	1,709,107	1,709,107	—
VI. 유통주식수 (IV - V)	35,018,836	35,018,836	—
VII. 자기주식 보유비율	4.65	4.65	—

* 당사는 법 제189조의2제1항에 의한 기타취득으로 인한 자기주식이 보고서 작성기준일 현재 보통주 733,651주, 직접취득으로 인한 자기주식 보통주 787,156주, 신탁계약을 통해 취득한 자기주식 보통주 188,300주를 보유하고 있습니다.

5. 정관에 관한 사항

정관 변경 이력

정관변경일	해당주총명	주요변경사항	변경이유
2025년 03월 26일	제26기 정기주주총회	<p>제2조(목적)</p> <p>30.화장품의 제조, 매매 및 이와 관련한 서비스 상품의 매매</p> <p>31.실내 방향제 등 생활화학제품의 제조, 매매 및 이와 관련한 서비스 상품의 매매</p> <p>32.위 각항의 관련사업에 대한 투자 또는 일체의 부대사업</p> <p>제10조의4(동등배당)</p> <p>이 회사는 배당 기준일 현재 발행(전환된 경우를 포함한다)된 동종 주식에 대하여 발행일에 관계 없이 모두 동등하게 배당한다.</p> <p>제50조(이익배당)</p> <p>③ 이 회사는 이사회결의로 제1항의 배당을 받을 주주를 확정하기 위한 기준일을 정할 수 있으며, 기준일을 정한 경우 그 기준일의 2주 전에 이를 공고하여야 한다.</p> <p>제51조(중간배당)</p> <p>① 이 회사는 이사회결의로 상법 제462조의3에 의한 중간배당을 할 수 있다.</p> <p>②이 회사는 이사회 결의로 제1항의 배당을 받을 주주를 확정하기 위한 기준일을 정할 수 있으며, 기준일을 정한 경우 그 기준일의 2주 전에 이를 공고하여야 한다.</p> <p>④ <삭 제></p> <p>⑤ <삭 제></p>	<p>-화장품, 방향제, 룸스프레이 등의 제조, 판매 사업을 위한 목적사항</p> <p>-상법에서 정관이 정하는 바에 따르면, 배당에 있어 직전영업연도말에 발행된 것으로 볼 수 있도록 한 규정이 삭제됨에 따라 배당기준일 및 주식의 발행 시기와 관계 없이 모든 주식에 대하여 동등 배당하는 취지로 내용을 정비</p> <p>-이사회에서 배당기준일을 주주총회의결권행사 기준일과 다른 날로 정할 수 있도록 하되 그 사실을 기준일 2주 전에 공고하게 하기 위한 목적</p> <p>-중간배당 기준일을 이사회에서 자유롭게 정하기 위한 목적</p> <p>-배당기준일 및 주식발행 시기와 관계 없이 모든 주식에 대하여 동등배당을 하는 것으로 제10조의4를 조정함에 따라 중간배당시 배당기산일을 직전 사업년도 말에 소급하는 규정을 삭제</p> <p>-종류주식과 관련된 사항으로 삭제</p>

2021년 03월 26일	제22기 정기주주총회	<p>제2조 (목적)</p> <p>1. 사료제조업</p> <p>...</p> <p>27. 통신판매업</p> <p>28. 전자상거래 소매업</p> <p>29. 전자상거래 소매 중개업</p> <p>30. 위 각항의 관련사업에 대한 투자 또는 일체의 부대사업</p> <p>제37조의 2(위원회)</p> <p>①이 회사는 이사회내에 다음 각호의 위원회를 둔다.</p> <p>1. 감사위원회</p> <p>2. 사외이사후보추천위원회</p> <p>3. 내부거래위원회</p> <p>4. 기타 각종 위원회 등</p> <p>제40조(감사위원회의 구성)</p> <p>④감사위원회 위원은 주주총회에서 이사를 선임한 후 선임된 이사 중에서 감사위원을 선임하여야 한다. 이 경우 감사위원회 위원 중 1명은 주주총회 결의로 다른 이사들과 분리하여 감사위원회 위원이 되는 이사로 선임하여야 한다.</p> <p>※ 분리선임할 감사위원회 위원의 수를 2명이상으로 하고자 하는 경우에는 제1항을 개정하여 그 수를 명시하여야 함.</p> <p>⑤감사위원회 위원의 선임은 출석한 주주의 의결권의 과반수로 하되 발행주식총수의 4분의 1이상의 수로 하여야 한다. 다만, 상법 제368조의4 제1항에 따라 전자적 방법으로 의결권을 행사할 수 있도록 한 경우에는 출석한 주주의 의결권의 과반수로써 감사위원회 위원의 선임결의할 수 있다.</p> <p>⑥감사위원회위원은 상법 제434조에 따른 주주총회의 결의로 해임할 수 있다. 이 경우 제4항 단서에 따른 감사위원회 위원은 이사와 감사위원회 위원의 지위를 모두 상실한다.</p> <p>⑦감사위원회 위원의 선임과 해임에는 의결권 없는 주식을 제외한 발행주식총수의 100분의 3을 초과하는 수의 주식을 가진 주주(최대주주인 경우에는 사외이사가 아닌 감사위원회 위원을 선임 또는 해임할 때에는 그의 특수관계인, 그 밖에 상법시행령으로 정하는 자가 소유하는 주식을 합산한다)는 그 초과하는 주식에 관하여 의결권을 행사하지 못한다.</p> <p>⑨사외이사의 사임·사망 등의 사유로 인하여 사외이사의 수가 이 조에서 정한 감사위원회의 구성요건에 미달하게 되면 그 사유가 발생한 후 처음으로 소집되는 주주총회에서 그 요건에 합치되도록 하여야 한다.</p>	<p>-온라인 및 모바일사업 확장에 따라 사업 영위의 목적 추가(목적추가 사항 : 통신판매업, 전자상거래 소매업, 전자상거래 소매 중개업)</p> <p>-기타 각종 위원회 등을 통해 경영활동의 투명성, 독립성, 전문성 확보</p> <p>-개정 상법 제 542조의 12 제2항,3항,4항,7항,8항 반영</p>
2019년 03월 21일	제20기 정기주주총회	<p>제9조(주식 및 신주인수권증서에 표시되어야 할 권리의 전자등록)</p> <p>제11조(명의개서대리인)</p> <p>제12조(주주 등의 주소, 성명 및 인감 또는 서명 등 신고)→삭제</p> <p>제15조의 2(사채 및 신주인수권증권에 표시되어야 할 권리의 전자등록)</p> <p>제43조(감사위원회의 직무 등)</p> <p>제48조(외부감사의 선임)</p>	<p>-전자증권제도 도입</p> <p>-외부감사인 선임방법 개정</p>

사업목적 현황

구 분	사업목적	사업영위 여부
-----	------	---------

1	사료제조업	영위
2	축산업	영위
3	도축, 고기가공 및 저장처리업	영위
4	도축업	영위
5	축산관련서비스업	영위
6	수의업	미영위
7	양식어업 및 어업관련서비스업	미영위
8	산업용 농축산물 및 산동물 도매업	영위
9	부동산 임대업	영위
10	작물 재배업	미영위
11	식품 운반업	미영위
12	음·식료품 및 담배도매업	미영위
13	음·식료품 제조업	영위
14	냉장 및 냉동창고업	미영위
15	도로화물운송업	미영위
16	창고업	미영위
17	무역업	미영위
18	도매 및 소매업	영위
19	숙박 및 음식점업	미영위
20	벤처관련사업	미영위
21	해외 자원개발업	미영위
22	부동산 개발업	미영위
23	산동물 중개업	미영위
24	기타 비료 및 질소화합물 제조업	미영위
25	기계장비 중개업	미영위
26	기타 발전업	영위
27	통신판매업	영위
28	전자상거래 소매업	영위
29	전자상거래 소매 중개업	영위
30	화장품의 제조, 매매 및 이와 관련한 서비스 상품의 매매	영위
31	실내 방향제 등 생활화학제품의 제조, 매매 및 이와 관련한 서비스 상품의 매매	영위
32	위 각항의 관련사업에 대한 투자 또는 일체의 부대사업	영위

1. 사업목적 변경 내용

구분	변경일	사업목적	
		변경 전	변경 후
추가	2025년 03월 26일	-	30.화장품의 제조, 매매 및 이와 관련한 서비스 상품의 매매

			31.실내 방향제 등 생활화학제품의 제조, 매매 및 이와 관련한 서비스 상품의 매매
--	--	--	--

2. 변경 사유

(1) 변경 취지 및 목적, 필요성

당사는 2025년 3월 26일 제 26기 정기주주총회에서 조향 사업 확장에 따라 정관 상 사업목적에 일부 추가하였습니다.

(2) 사업목적 변경 제안 주체

해당 사업목적 추가는 이사회를 통해 결정되었으며, 2025년 3월 26일 제26기 정기주주총회를 통해 승인 되었습니다.

(3) 해당 사업목적 변경이 회사의 주된 사업에 미치는 영향 등

조향 사업 확장을 위한 사업목적 추가로 당사가 기존의 수행중인 사업에 미치는 영향은 없습니다.

정관상 사업목적 추가 현황표

구 분	사업목적	추가일자
1	화장품의 제조, 매매 및 이와 관련한 서비스 상품의 매매	2025년 03월 26일
2	실내 방향제 등 생활화학제품의 제조, 매매 및 이와 관련한 서비스 상품의 매매	2025년 03월 26일

1. 그 사업 분야(업종, 제품 및 서비스의 내용 등) 및 진출 목적

팜스코는 기존의 사료 및 축산 사업 외에 조향 사업 진출을 통해 사업 포트폴리오 다각화 및 브랜드 가치 제고를 목표로 합니다. 조향 사업은 급성장하는 시장이며, 팜스코의 기존 사업과의 시너지 효과를 통해 새로운 성장 동력을 확보할 수 있습니다.

현대 사회에서 '향'의 중요성이 증가하고 있으며, 특히 가치 소비 트렌드에 따라 고품질의 니치(Niche) 향수, 방향제 등 조향 제품에 대한 수요가 증가하고 있습니다. 팜스코는 기존 사업에서 얻은 신뢰도와 브랜드 인지도를 바탕으로 향 사업에 성공적으로 진출할 수 있다고 판단합니다. 또한, 팜스코는 축산 및 사료 사업에서 발생하는 악취 문제를 해결하고 ESG 경영을 강화하기 위해 향 사업을 적극적으로 추진할 필요가 있습니다.

2.시장의 주요 특성 · 규모 및 성장성

조향 산업 시장은 개인의 취향과 개성을 반영하는 제품에 대한 수요가 높으며, 프리미엄 제품 및 니치(Niche) 향수에 대한 관심이 증가하고 있습니다. 또한, 온라인 채널을 통한 구매가 활발하며, 다양한 브랜드와의 콜라보레이션 및 체험형 마케팅이 중요합니다.

국내 조향 산업 시장은 2024년 기준 9,200억원 규모이며, 연평균 78%의 성장률을 보이고 있습니다. 2025년에는 1조원 이상 규모로 성장할 것으로 예상됩니다. 글로벌 시장은

2022년 기준 11조원 규모이며, 연평균 5.1% 성장하고 있습니다.

조향 산업 시장은 웰빙 트렌드, 가치 소비 증가, 온라인 채널 활성화 등에 힘입어 지속적인 성장이 예상됩니다. 특히, 국내 시장은 프리미엄 제품 및 니치 향수에 대한 수요가 증가하면서 더욱 높은 성장률을 보일 것으로 전망됩니다.

조향 사업 진출은 팜스코의 브랜드 이미지를 고급화하고, 소비자들에게 더욱 감성적인 경험을 제공할 수 있습니다. 또한, 기존 사업과의 시너지 효과를 통해 새로운 수익원을 창출하고 기업 가치를 제고할 수 있습니다. 악취 저감 제품 개발을 통해 ESG 경영을 실천하고 기업의 사회적 책임을 다할 수 있습니다.

초기 투자 비용 발생, 기존 사업과의 연관성 부족으로 인한 사업 초기 어려움, 경쟁 심화 등의 위험이 있을 수 있습니다. 하지만, 팜스코는 철저한 시장 조사와 차별화된 제품 개발을 통해 이러한 위험을 최소화할 계획입니다.

3. 신규사업과 관련된 투자 및 예상 자금소요액(총 소요액, 연도별 소요액), 투자자금 조달원천, 예상투자회수기간 등

1) 총 소요액 : 조향 사업 진출 초기 5년간 총 13.65억원 투자 예정

2) 연도별 소요액 :

1년차(2025) : 1,5000만원 (제품 개발, 브랜드 런칭, 마케팅 초기 비용)

2년차(2026) : 9,000만원 (유통 채널 확대, 마케팅 강화)

3년차(2027) : 1억 8,000만원 (생산량 증가, 신제품 개발, 추가 마케팅 강화)

4년차(2028) : 3억 6,000만원 (생산량 증가, 신제품 개발, 추가 마케팅 강화)

5년차(2029) : 7억 2,000만원 (생산량 증가, 신제품 개발, 추가 마케팅 강화)

3) 투자 자금 조달원천 : 당사 사업이익을 통한 자금 조달

4) 예상 투자 회수 기간: 2년(당사의 사업 모델링 결과 2개년(2026년) 이후 투자회수 될 것으로 판단함)

4. 사업 추진현황(조직 및 인력구성 현황, 연구개발활동 내역, 제품 및 서비스 개발 진척도 및 상용화 여부, 매출 발생여부 등)

1) 조직 및 인력구성 현황 : 팜스코 기획실 내 조향 사업 담당 조직 구성 (2명). 향후 사업 확장 시 추가 인력 채용 예정(2025년 1명, 2026년 1명, 2028년 1명 증원 예정)

2) 연구개발활동 내역 : 조향 전문 기업 Scent By.와 협력하여 팜스코 시그니처 향 개발 중 F&B 연계 향기 제품 및 일반 소비자용 향기 제품 개발 연구 진행 중

3) 제품 및 서비스 개발 진척도 및 상용화 여부: 시그니처 향 개발 완료 단계

4) 제품 디자인 및 패키지 개발 진행 중 : 2025년 하반기 제품 출시 목표

5. 기존 사업과의 연관성

(1) 기존 사업 활용

브랜드 인지도 활용 : "팜스코" 브랜드가 가진 신뢰성과 인지도, 친숙함을 조향 사업에도 활용하여 초기 시장 진입에 유리하게 작용할 수 있습니다. 특히, 팜스코가 생산하는 고품질 돼지고기 "하이포크"와 연계한 프리미엄 이미지를 조향 제품에도 적용하여 고급스러운 브랜드 이미지를 구축할 수 있습니다.

유통망 활용 : 팜스코가 기존에 확보하고 있는 유통망 (농협 하나로마트, 대형마트, 온라인 쇼핑몰 등)을 활용하여 제품을 판매할 수 있습니다. 특히, 팜스코의 주요 고객층인 주부 및 가족 단위 고객을 대상으로 제품을 홍보하고 판매하는 데 효과적일 수 있습니다.

원료 공급 가능성 : 팜스코의 사업에서 발생하는 부산물을 활용하여 친환경적인 향 제품 원료를 개발할 수도 있습니다. 예를 들어, 농축산 부산물을 발효시켜 만든 천연 탈취제나 비료 등을 조향 제품에 활용할 수 있습니다.

(2) 시너지 효과 창출

악취 저감 제품 개발 : 팜스코의 축산 사업에서 발생하는 악취 문제를 해결하기 위해 천연 성분을 활용한 악취 저감 제품을 개발할 수 있습니다. 이는 축산 농가의 환경 개선에 기여하고, 팜스코의 ESG 경영을 강화하는 데 도움이 될 것입니다.

F&B 연계 마케팅 : 팜스코의 식육 가공 및 판매 사업과 연계하여 F&B 연계 향기 제품을 개발하고, 마케팅 활동을 펼칠 수 있습니다. 예를 들어, 스테이크를 먹을 때 어울리는 향초를 개발하거나, 와인과 함께 즐길 수 있는 디퓨저를 출시하는 등 다양한 시너지 효과를 창출할 수 있습니다.

고객 경험 확대 : 팜스코의 식품, 육류 제품에 조향 제품을 함께 제공하여 고객들에게 새로운 경험을 제공할 수 있습니다. 예를 들어 팜스코의 육류를 공급받는 레스토랑에서 식사 후 조향 제품을 선물하거나, 육가공 제품 구매 시 향 제품을 할인된 가격으로 제공하는 등 고객 만족도를 높일 수 있습니다.

6. 주요 위험

- 1) 시장 경쟁 심화 : 기존 브랜드와의 경쟁 심화
- 2) 소비자 취향 변화 : 조향 제품의 소비자 취향 변화에 대해 민감한 대응 필요
- 3) 원자재 가격 변동 : 향료 등 원자재 가격 변동에 따른 수익성 악화 가능성
- 4) 브랜드 이미지 손상 : 제품 품질 문제 발생 시 팜스코 전체 브랜드 이미지 손상 우려

7. 향후 추진계획

- 2025년 하반기: 제품 개발 및 출시 준비,
온라인 쇼핑몰 구축 및 유통 채널 확보 (대형마트, 편집샵 등)
- 2026년 상반기: 오프라인 채널(편집샵 등)로 유통망 확장
- 2026년 하반기: 브랜드 아이덴티티 구축을 위한 시그니처 향 개발
- 2027년 이후 : 신제품 개발 및 콜라보레이션 강화, 해외 시장 진출 준비

II. 사업의 내용

1. 사업의 개요

당사는 한국에 본사를 거점으로 국내 4개 법인과 해외 1개 국가에 3개 법인, 총 7개의 종속 기업으로 구성된 종합축산식품기업입니다.

[주요 사업부문별 회사현황]

사업부문	주요제품 등	종속회사명	비고
사료부문	조제동물사료	(주)팜스코 PT Farmsco Feed Indonesia PT Harim Farmsco Indonesia	-
식품부문	신선식품 육가공식품	(주)팜스코	-
계열부문	비육돈 등	(주)팜스코 농업회사법인(주)팜스코바이오인티 대성축산영농조합법인 PT Cahaya Technology Unggas	-
기타	태양광 등	(주)팜스코 농업회사법인(주)팜엔코 더하이트제사십일차(주)	-

1) 사료사업부문

(팜스코, PT Farmsco Feed Indonesia, PT Harim Farmsco Indonesia)

국내 4개(안성, 정읍, 칠곡, 제주)의 사료공장과 인도네시아 1개 사료공장 및 3개의 옥수수 건조장을 운영하고 있으며 국내는 양돈, 양계, 낙농, 비육용 등 일반사료에서부터 애완견용 등 특수사료까지 제조 및 판매하고 있으며 인도네시아는 양계용 사료를 제조 및 판매하고 있습니다.

2) 계열화사업부문

(팜스코, 팜스코바이오인티, 대성축산영농조합법인, PT Cahaya Technology Unggas)

오랜 노하우를 바탕으로 사육두수 증대, 질병예방, 사양관리 프로그램의 체계화 등으로 축산 농가들로부터 안정적인 수요를 창출하고 있습니다.

3) 식품사업부문(팜스코)

-신선식품-

팜스코의 사양관리 프로그램으로 선발된 규격돈을 '하이포크'로 생산하여 소비자에게 공급하고 있습니다. 국내산 브랜드육의 우수성을 알리고 보다 안전하고 위생적인 축산물을 공급하고 있습니다.

-육가공식품-

고객의 욕구가 다양화되고 세분화되어가는 소비자 라이프 스타일 변화에 대응하기 위하여 차별화된 제품을 개발해 경쟁력을 높여가고 있습니다.

4) 기타사업부문

(팜스코)

농장 시설물 유휴 공간(건물 지붕)을 활용하여 태양광발전사업을 하고 있습니다.

시간당 3천Kw의 전기 생산시설을 갖춘 돈사 모델은 청정에너지를 생산해서 이용하는 또 다른 친환경 축사의 방향성을 제시했다는데 의미가 큼니다.

(팜엔코)

가축분뇨처리비용의 수익전환 및 합법적인 방류수질의 유지 등 친환경폐비생산을 하고 있습니다. 비료 사업은 물론 수질분석, 폐기물 처리업, 컨설팅 사업까지 점차 사업의 규모를 넓힐 계획입니다.

2. 주요 제품 및 서비스

가. 주요 제품 등의 현황

(단위 : 백만원, %)

사업부문	매출유형	품목	구체적용도	주요상표등	매출액	비율
사료부문	제품 등	배합사료	양돈, 양계 축우, 기타	리더스 등	847,290	73.69
식품부문	제품 등	돈육 등	식품	하이포크	356,854	31.04
계열부문	비육돈 등	비육돈 등	원료돈 등	-	214,726	18.68
기타	제품 등	비료 외	비료 외	-	8,569	0.75
기타매출조정					(4,809)	-0.42
판매장려금					(41,032)	-3.57
고객적립금전입액					(10)	0.00
생물자산공정가치평가손익					7,604	0.66
소계					1,389,192	120.82
연결조정					(239,404)	-20.82
연결매출액					1,149,788	100.00

나. 주요 제품 등의 가격변동추이

(단위 : 사료-원/톤, 돈육-원/kg)

품 목	제27기 3분기	제26기 3분기	제26기	제25기
양계사료 (내수)	527,039	536,977	532,126	601,171
양돈사료 (내수)	680,443	691,421	686,315	745,600
축우사료 (내수)	496,839	511,644	507,811	536,585
돈 육(내수)	11,462	10,459	10,559	10,196

(1) 산출기준

구분	선정방법	산출단위	산출방법	비고
배합사료 돈육제품	매출액 ÷ 판매량	[배합사료] 원/톤 [돈육제품] 원/kg	총평균가격	돈육은 신선식품 최종 가공 후 "돈육제품"으로 판매되는 제품들을 기준으로 누적판매금액을 누적판매수량(kg)으로 나누어서 산출

(2) 주요 가격변동원인

배합사료는 환율, 세계기후, 국제적 환경등에 영향을 받고, 비육돈은 사육두수, 가축질병, 기후 등의 영향을 받으며, 식육제품은 육류가격의 변화에 따른 영향을 받습니다.

3. 원재료 및 생산설비

가. 주요 원재료 등의 현황

(단위 : 백만원, %)

사업부문	매입유형	품 목	구체적용도	매 입 액		비 고
				금 액	비 율	
사료부문	상품	루멘메트외	사료원료	25,268	2.47	-
	원재료	옥수수	사료원료	178,427	17.43	-
		대두박	사료원료	68,798	6.72	-
		기 타	사료원료	363,120	35.46	-
	부재료	포장지외	소모품	2,906	0.28	-
식품부문	상품	부산물/종우,종돈	원료육	13,678	1.34	-
	원재료	돈육 외	원료육	295,037	28.81	-
	부재료	포장지 외	포장재	2,776	0.27	-
계열부문	원재료	배합사료 외	돼지/소	72,353	7.07	-
	부재료	포장지 외	포장재	1,141	0.11	-
기타부문	원재료	돈분,배합사료	비료/사료	320	0.03	-
	부재료	포장지 외	포장재	108	0.01	-
합 계				1,023,932	100.00	-

나. 주요 원재료 등의 가격변동추이

(단위 : 원/kg)

품 목	제27기 3분기	제26기 3분기	제26기	제25기
옥 수 수	357	349	349	428
대 두 박	599	683	675	718
생 돈(지육가)	5,345	4,833	4,909	4,789

(1) 산출기준

구분	선정방법	산출단위	산출방법	비고
배합사료 식육제품 육가공제품	매입액 ÷ 매입수량	원/kg	총평균가격	-

(2) 주요 가격변동원인

- 옥수수 등 배합사료의 원재료 곡물은 국제선임, 환율, 국제원자재 가격의 변동 등에 영향을 받으며, 생돈(지육가)은 사육두수, 질병, 기후 등의 가격변동 원인이 있습니다.

다. 생산능력 및 생산능력의 산출근거

(1) 생산능력

(단위 : 톤, 두, 수)

사업부문	품 목	사업소	제27기 3분기	제26기 3분기	제26기	제25기
사료(톤)	배합사료	중부	472,500	450,000	600,000	600,000
	배합사료	서부	416,250	360,000	480,000	480,000
	배합사료	동부	360,000	270,000	360,000	360,000
	배합사료	보령	45,000	-	-	-
	배합사료	제주	78,750	90,000	120,000	120,000
	배합사료	인도네시아 세랑	301,500	301,500	402,000	402,000
	옥수수	인도네시아 고론팔로	94,500	94,500	75,600	126,000
	소 계		1,768,500	1,566,000	2,037,600	2,088,000
신선육 (두)	돈육	음성	324,000	324,000	432,000	432,000
	소 계		324,000	324,000	432,000	432,000
계열 (돈, 수)	양돈	대성축산	78,729	76,993	101,500	108,198
	양돈	팜스코바이오인티 해 오름	-	51,415	57,374	64,736
	양돈	팜스코바이오인티 새빛	-	26,779	29,807	32,184
	양돈	팜스코바이오인티 성주	-	-	-	81,555
	양돈	팜스코바이오인티 장수	6,870	6,870	8,815	8,200
	양돈	팜스코바이오인티 논산	-	20,900	20,900	89,188
	양돈	팜스코바이오인티 그린	-	11,635	42,538	46,145
	총계	인도네시아	40,442,599	39,408,839	60,275,928	109,342,131

		반데글랑				
		소 계	40,528,198	39,603,431	60,536,862	109,772,337
육가공	육가공	청주	1,584	1,584	2,112	2,112
(톤)		소 계	1,584	1,584	2,112	2,112

(2) 생산능력의 산출근거

(가) 사료/식품 부문

① 산출기준

구분	생산능력(일)	비고
배합사료	24시간	중부, 서부, 동부
배합사료	8시간	보령
배합사료	16시간	제주
배합사료(옥수수)	10시간	-
배합사료(인도네시아)	24시간	-
신선육	8시간	-
육가공	8시간	-

② 산출방법

구분	산출방법	비고
중부	2,100톤/일 * 25일 * 9개월 = 472,500톤	-
서부	1,850톤/일 * 25일 * 9개월 = 416,250톤	-
동부	1,600톤/일 * 25일 * 9개월 = 360,000톤	-
보령	300톤/일 * 25일 * 6개월 = 45,000톤	신규
제주	350톤/일 * 25일 * 9개월 = 78,750톤	-
인도네시아 세랑	1,340톤/일 * 25일 * 9개월 = 201,000톤	-
인도네시아 고론팔로	500톤/일 * 21일 * 9개월 = 94,500톤	-
신선육음성공장	1,800두/일 * 20일 * 9개월 = 324,000두	-
육가공공장	8톤/일 * 22일 * 9개월 = 1,584톤	-

(나) 양돈부문

모돈의 생산성 기준으로 산출

- 연간 모돈회전율 2.4회, 복당 분만두수 11.4두, 육성율 90%

※ 연간 모돈 회전율 : 모돈 1두의 연간 출산 가능횟수

복당 분만두수 : 모돈 1두당 1회 산자수

육성율 : 태어난 자돈 (새끼돼지)이 비육돈으로 출하되는 비율

(다) 양계부문

평가시점 보유한 종계수수 * 발생율(78%) * 주간입란일(4.3일)* 52주 * 3/4

라. 생산실적 및 가동률

① 생산실적

(단위 : 톤, 두, 수)

사업부문	품 목	사업소	제27기 3분기	제26기 3분기	제26기	제25기
사료(톤)	배합사료	중부	400,018	470,748	628,643	626,169
	배합사료	서부	402,943	376,172	511,871	538,817
	배합사료	동부	275,763	265,869	366,363	334,815
	배합사료	보령	24,350	-	-	-
	배합사료	제주	66,174	58,533	80,262	80,900
	배합사료	인도네시아 세랑	168,704	127,364	178,277	377,751
	옥수수	인도네시아 고론딸로	28,411	23,202	31,284	40,903
	소 계		1,366,363	1,321,888	1,796,700	1,999,355
신선육 (두)	돈육	음성	235,112	274,998	362,058	377,937
	소 계		235,112	274,998	362,058	377,937
계열 (돈, 수)	양돈	대성축산	96,121	135,534	169,863	135,389
	양돈	하이포크스마트팜 해오름	-	68,820	78,399	60,031
	양돈	하이포크스마트팜 새빛	-	34,050	36,984	38,622
	양돈	팜스코바이오인티 성주	-	-	-	88,439
	양돈	팜스코바이오인티 장수	8,803	7,751	10,557	0,159
	양돈	팜스코바이오인티 논산	-	46,948	23,474	115,013
	양돈	팜스코바이오인티 그린	-	57,501	67,342	53,826
	종계	인도네시아 빠데글랑	39,373,326	51,149,430	76,496,124	76,496,124
	소 계		39,478,250	51,500,034	76,882,743	76,997,603
육가공 (톤)	육가공	청주	1,776	2,040	2,595	3,013
	소 계		1,776	2,040	2,595	3,013

② 당해 사업연도의 가동률

(단위 : 시간, %)

사업소(사업부문)	가동가능시간	실제가동시간	평균가동률
중부공장	5,400	4,572	84.67

서부공장	5,400	5,227	96.80
동부공장	5,400	4,136	76.59
보령공장	1,200	649	54.08
제주공장	3,600	3,025	84.03
인도네시아 세랑	5,400	2,967	56.94
인도네시아 고론팔로	1,890	568	30.05
음성공장	1,440	1,045	72.57
육가공 청주공장	1,584	1,776	112.12

마. 생산설비의 현황 등

(단위 : 백만원)

구분	토지	건물 및 건축물	기계장치	공기구비품	차량운반구	기타유형 자산	건설중인 자산	합계
기초 장부금액	111,877	98,161	66,232	2,028	1,045	407	10,293	290,043
취득금액	806	630	4,574	675	237	-	3,456	10,378
처분 및 폐기	(35)	(63)	-	(30)	(33)	(205)	(12)	(378)
감가상각비	-	(4,368)	(6,593)	(672)	(206)	-	-	(11,839)
기타	1,543	(303)	374	(74)	(38)	-	(8,813)	(7,311)
기말 장부금액	114,191	94,057	64,587	1,927	1,005	202	4,924	280,893

바. 진행 중인 투자

해당사항없음

사. 향후 투자계획

해당사항없음

4. 매출 및 수주상황

가. 매출실적

(단위 : 백만원)

사업부문	매출유형	품목		제27기 3분기	제26기 3분기	제26기	제25기
사료부문	제품 등	양돈사료외	수 출	83	29	124	-
			내 수	847,207	839,908	1,132,824	1,357,382
			합 계	847,290	839,937	1,132,948	1,357,382
식품부문	제품등	하이포크	수 출	-	-	-	-
			내 수	356,854	398,366	530,052	673,003
			합 계	356,854	398,366	530,052	673,003
양돈부문	비육돈 등	비육돈	수 출	-	-	-	-
			내 수	214,726	214,274	286,813	265,634
			합 계	214,726	214,274	286,813	265,634
기타	제품 등	비료외	수 출	-	-	-	-
			내 수	8,569	10,076	12,760	12,138
			합 계	8,569	10,076	12,760	12,138
기타매출조정			-	(4,809)	(4,766)	(6,535)	(5,918)
판매장려금			-	(41,032)	(38,756)	(53,808)	(55,926)
고객적립금전입액			-	(10)	(6)	(8)	(8)
생물자산공정가치평가손익			-	7,604	(376)	(2,836)	(11,741)
연결조정			-	(239,404)	(245,763)	(324,751)	(380,016)
연결매출액			-	1,149,788	1,172,986	1,574,635	1,854,548

나. 판매경로 및 판매방법 등

<팜스코>

(1) 판매경로

판매경로		특약점(A형) 대리점	개인사양가(B형) 직판(실수요)	법인거래처(D형) 유통	기 타 (지육)
매출비중(%)	배합사료	3.20%	90.50%	6.40%	-
	식 품	11.30%	58.60%	21.90%	8.20%
	가 축	-	-	-	100.00%

(2) 판매방법 및 조건

구 분	판매방법 및 조건
-----	-----------

배합사료	<ul style="list-style-type: none"> - 판매방법 : 주문판매 - 대금회수조건 : 현금 96%(일정기간 여신공여 포함), 어음(60일) : 4% - 주요한 판매부대비용 : 운반, 상하차 용역비, 매출에누리, 판매장려금, 판매수수료, 매출할인, 판매촉진비 등
식 품	<ul style="list-style-type: none"> - 판매방법 : 대형유통업체 및 하이포크일반대리점, 실수요처로 직접판매 - 대금회수조건 : 유통업체 15일단위정산 15일후 입금 - 대리점 여신한도내 운용 - 기타 실수요처 등은 현금결제조건임.
가 축	<ul style="list-style-type: none"> - 판매방법 : 일반농가로분양(자돈) 종돈용으로 사용되는 종자돈은 농가에 서 직접 방문후 종돈판매장에 경매처리함 - 대금회수조건 : 현금결제조건임.

(3) 판매전략

환경친화적 사료의 개발과 과학적인 사양관리 프로그램 개발 및 서비스 위주의 경쟁체제를 확립하고, 고기능성사료의 판매, 기술사양분석, 컨설팅마케팅을 통한 고객만족경영시스템 강화하고 대리점 판매보다 직판체제 구축 전개
식품부문은 대형유통업체 및 대리점 중심판매 전략을 수립 운영하고 있으며, 브랜드 가치를 고려하여 타사제품대비 15~20%가량 고가판매전략 구축

<중속회사 - 대성축산, 팜스코바이오인티(계열화사업)>

(1) 판매경로

(주) 팜스코 신선식품사업본부 및 계열화사업 관련 법인에 돼지 판매

(2) 판매방법 및 조건

출하계약서를 통한 10일 단위 정산(현금결제조건)

<중속회사 - 팜스코바이오인티(정액사업)>

(1) 판매경로

(주) 팜스코 자회사 및 외부 농장에 정액 판매

(2) 판매방법 및 조건

출하계약서를 통한 10일 단위 정산(현금결제조건)

<중속회사-PT HARIM FARMSCO INDONESIA>

(1) 판매경로

인도네시아에서 CJ 등에 판매

(2) 판매방법 및 조건

출하계약서를 통한 월 단위 정산(현금결제조건)

5. 위험관리 및 파생거래

가. 시장위험과 위험관리에 관한 사항

금융상품과 관련하여 연결기업은 신용위험, 유동성위험 및 시장위험에 노출되어 있습니다. 본 주석은 연결기업이 노출되어 있는 위의 위험에 대한 정보와 연결기업의 목표, 정책, 위험평가 및 관리 절차 그리고 자본관리에 대해 공시하고 있습니다. 추가적인 계량적 정보에 대해서는 본 연결재무제표 전반에 걸쳐서 공시되어 있습니다.

(1) 위험관리 체계

연결기업의 위험관리 체계를 구축하고 감독할 책임은 이사회에 있습니다. 연결기업의 위험관리 정책은 연결기업이 직면한 위험을 식별 및 분석하고, 적절한 위험 한계치 및 통제를 설정하고, 위험이 한계치를 넘지 않도록 하기 위해 수립되었습니다. 위험관리정책과 시스템은 시장 상황과 연결기업의 활동의 변경을 반영하기 위해 정기적으로 검토되고 있습니다. 연결기업은 훈련 및 관리기준, 절차를 통해 모든 종업원들이 자신의 역할과 의무를 이해할 수 있는 엄격하고 구조적인 통제환경을 구축하는 것을 목표로 하고 있습니다.

연결기업의 내부감사는 경영진이 연결기업의 위험관리 정책 및 절차의 준수여부를 어떻게 관리하는지 감독하고, 연결기업의 위험관리체계가 적절한지 검토합니다. 내부감사는 위험관리 통제 및 절차에 대한 정기 및 특별 검토를 수행하고 결과는 이사회에 보고하고 있습니다.

(2) 신용위험

신용위험이란 고객이나 거래상대방이 금융상품에 대한 계약상의 의무를 이행하지 않아 연결기업이 재무손실을 입을 위험을 의미합니다. 주로 거래처에 대한 매출채권과 투자자산에서 발생합니다.

① 매출채권

연결기업의 신용위험에 대한 노출은 주로 각 고객별 특성의 영향을 받습니다. 연결기업이 보유한 매출채권은 중요한 신용위험의 집중은 없으며, 다수의 거래처에 분산되어 있습니다.

연결기업의 경영진은 신용위험을 관리하기 위하여 신용도가 일정 수준 이상인 거래처와 거래하고 있으며, 금융자산의 신용보강을 위한 정책과 절차를 마련하여 운영하고 있습니다.

연결기업은 신규 거래처와 계약시 공개된 재무정보와 신용평가기관에 의하여 제공된정보 등을 이용하여 거래처의 신용도를 평가하고 이를 근거로 신용거래한도를 결정하고 있으며, 담보 또는 지급보증을 제공받고 있습니다. 또한, 연결기업은 주기적으로 거래처의 신용도를 재평가하여 신용거래한도를 재검토하고 담보수준을 재조정하고 있으며, 회수가 지연되는 금융자산에 대하여는 회수지연 현황 및 회수대책을 보고하고 있으며 지연사유에 따라 적절한 조치를 취하고 있습니다.

고객과의 거래에서 손실은 자주 발생하지 않습니다. 고객에 대한 신용위험 검토 시, 고객이 개인인지 법인인지, 고객의 지리적인 위치, 산업, 신용, 연령, 성숙도, 이전의 재무적 어려움 등의 특성에 따라 분류하고 있습니다. 대금을 수령하지 못하더라도 연결기업은 담보 및 지급보증을 받았기에 이를 통해 대금 회수를 위한 조치를 취할 수 있습니다.

연결기업은 매출채권과 투자자산에 대해 발생할 것으로 예상되는 손실에 대해 충당금을 설정하고 있습니다. 이 충당금은 개별적으로 유의적인 항목에 대한 구체적인 손상차손과 유사한 특성을 가진 금융자산 집합의 발생하였으나 아직 식별되지 않은 손상으로 구성됩니다. 금융자산 집합의 충당금은 유사한 금융자산의 회수에 대한 과거 자료에 근거하여 결정되고 있습니다.

② 투자자산

연결기업은 유동 채권과 높은 신용등급을 가진 곳에만 투자를 함으로써 신용위험에의 노출을 제한하고 있습니다. 높은 신용등급을 가진 회사는 채무불이행을 하지 않을것으로 경영진은 예상하고 있습니다.

③ 보증

연결기업은 특수관계자 및 제한된 우량 거래처에만 보증을 제공하고 있습니다. 당기말 현재 연결기업은 제공한 보증의 내역은 연결재무제표에 대한 주석 19에서 설명하고 있습니다.

(3) 유동성위험

유동성위험이란 연결기업이 금융부채에 관련된 의무를 충족하는 데 어려움을 겪게 될 위험을 의미합니다. 연결기업의 유동성 관리방법은 재무적으로 어려운 상황에서도 받아들일 수 없는 손실이 발생하거나, 연결기업의 평판에 손상을 입힐 위험 없이, 만기일에 부채를 상환할 수 있는 충분한 유동성을 유지하도록 하는 것입니다.

연결기업은 유동성위험을 선제적으로 관리하기 위해 현금흐름 및 유동성 계획 등에 대해 주기적으로 예측하고 이에 따른 대응방안을 수립하고 있습니다. 또한, 연결기업은 적정규모의 현금및현금성자산과 단기금융상품을 신용등급이 우수한 금융기관에 예치하여 향후 발생가능한 유동성위험에 대처하고 있습니다.

(4) 시장위험

시장위험이란 환율, 이자율 및 지분증권의 가격 등 시장가격의 변동으로 인하여 금융상품의 공정가치나 미래현금흐름이 변동할 위험을 의미합니다. 시장가격 관리의 목적은 수익은 최적화하는 반면 수용 가능한 한계 이내로 시장위험 노출을 관리 및 통제하는 것입니다.

① 환위험
연결기업의 기능통화인 원화 외의 통화로 표시되는 판매, 구매 및 차입에 대해 환위험에 노출되어 있습니다. 이러한 거래들이 표시되는 주된 통화는 USD 입니다. 연결기업의 경영진은 내부적으로 원화 환율 변동에 대한 환위험을 정기적으로 측정하고 있습니다.

② 이자율위험

연결기업은 이자율 위험을 관리하기 위하여 이자율 변동현황을 주기적으로 검토하여관련 부채를 상환 또는 차환하는 방법으로 이자율 위험을 관리하고 있습니다.

(5) 자본관리

연결기업의 자본관리 정책은 투자자와 채권자, 시장의 신뢰 및 사업의 향후 발전을 위해 건전한 자본을 유지하는 것입니다. 연결기업은 총자본과 총부채의 비율을 사용하여 자본을 관리하고 있으며, 당기말과 전기말의 부채비율은 다음과 같습니다.

(단위 : 백만원)

구 분	당분기말	전기말	전전기말
부채총계	901,418	986,775	878,222
자본총계	216,449	162,609	241,007
부채비율	416.46%	606.84%	364.40%

나. 파생상품 등에 관한 사항

(가) 파생상품 세부내역

① 통화선물

(단위 : 천USD, 원)

계약(상품)명칭	거래상대방	계약일	계약금액	계약환율	장부환율
선물 매도	삼성	2024-10-07	1,000	1,471.60	1,401.70
선물 매도	삼성	2024-10-08	3,000	1,471.60	1,401.70
선물 매도	삼성	2024-10-17	3,000	1,471.60	1,401.70
선물 매도	삼성	2024-10-28	3,000	1,471.60	1,401.70
선물 매도	삼성	2024-12-05	3,000	1,471.60	1,401.70
선물 매도	삼성	2024-12-09	3,000	1,471.60	1,401.70
선물 매도	삼성	2024-12-17	3,000	1,471.60	1,401.70
선물 매도	삼성	2025-08-21	5,000	1,396.00	1,401.70
선물 매도	삼성	2025-08-26	3,000	1,394.62	1,401.70
선물 매도	삼성	2025-08-27	6,000	1,394.26	1,401.70
선물 매도	넥스트증권	2024-09-03	1,000	1,471.60	1,401.70
선물 매도	넥스트증권	2024-10-14	3,000	1,471.60	1,401.70
선물 매도	넥스트증권	2024-10-15	3,000	1,471.60	1,401.70
선물 매도	넥스트증권	2024-10-22	5,000	1,471.60	1,401.70
선물 매도	넥스트증권	2024-12-03	3,000	1,471.60	1,401.70
선물 매도	넥스트증권	2024-12-04	3,000	1,471.60	1,401.70
선물 매도	넥스트증권	2024-12-19	3,000	1,471.60	1,401.70
선물 매도	넥스트증권	2024-12-20	3,000	1,471.60	1,401.70

(나) 선물 및 파생상품 손익

(단위 : 천원)

구분	평가손익				거래손익			
	2025년 3분기	2024년 3분기	2024년	2023년	2025년 3분기	2024년 3분기	2024년	2023년
Knock out Forward	-	(154,731)	-	-	230,400	-	-	144,100
Capped Forward Transaction	-	(110,561)	-	-	(534,500)	-	180,000	324,800
선물환	404,700	599,600	(973,423)	295,000	9,252,278	(294,827)	(16,889,639)	1,013
TRF	-	(80,229)	-	-	-	120,000	920,000	50,000

TwinStrike TARF	-	(239,823)	-	-	-	-	-	-
합계	404,700	14,256	(973,423)	295,000	8,948,178	(174,827)	(15,789,639)	519,913

6. 주요계약 및 연구개발활동

가. 경영상의 주요계약

-해당사항 없음

나. 연구개발활동

<팜스코>

1) 연구개발활동의 개요

(1) 연구개발 담당조직

팜스코의 연구개발은 Formula기획실과 축산과학연구소가 담당하고 있으며, 주요 연구분야는 양돈, 축우, 양계용 신제품 및 급여프로그램 개발, 배합비 설계 및 품질관리, 환경기술 관련 컨설팅 및 tool 개발입니다. 조직 구성은 다음과 같습니다.

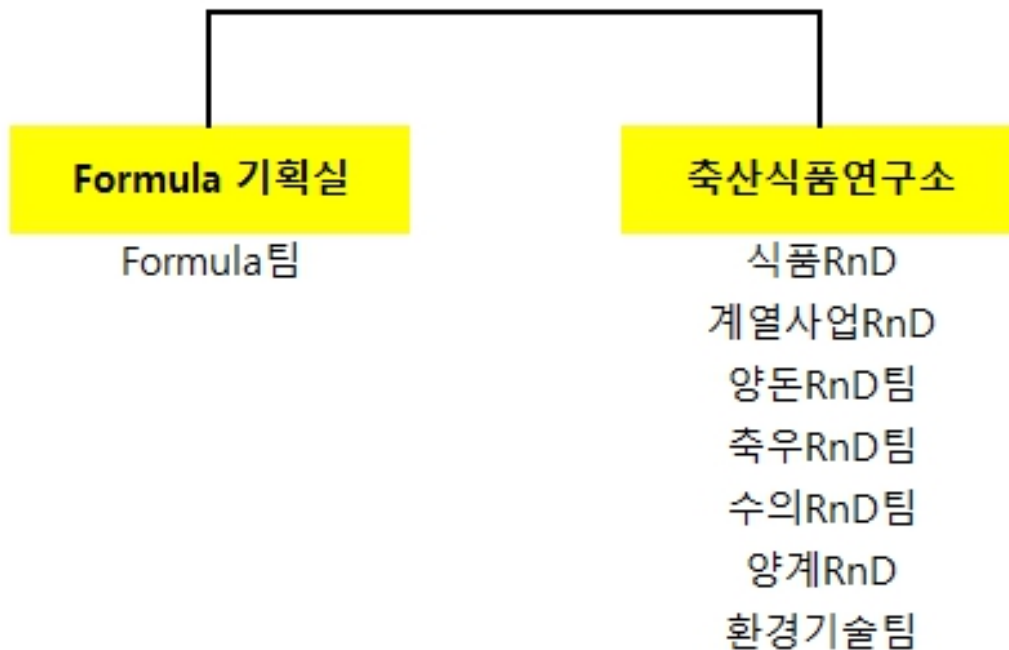

(2) 연구개발비용

(단위 : 백만원)

구 분	2025년 3분기	2024년 3분기	2024년	2023년
-----	-----------	-----------	-------	-------

		(제27기 3분기)	(제26기 3분기)	(제26기)	(제25기)
자산처리	원재료비	-	-	-	-
	인건비	-	-	-	-
	감가상각비	-	-	-	-
	위탁용역비	-	-	-	-
	기타 경비	-	-	-	-
	소 계	-	-	-	-
비용 처리	제조원가	-	-	-	-
	판관비	523	555	863	384
합 계 (매출액 대비 비율)		523 (0.05%)	555 (0.05%)	863 (0.05%)	384 (0.02%)

2) 연구개발 실적

연구과제	연구기관	상품화내용 및 기대효과
양돈 캐치업 솔루션 프로그램	자체	1. 단기 성장회복 기술 적용 <ul style="list-style-type: none"> - 최신고농축 영양소 밀도 강화 - 스트레스시 부족해진 면역아미노산 강화 2. 최신 3-Step Endotoxin 솔루션 <ul style="list-style-type: none"> - 캡슐화 유기산 기술(장관단계) - 세포막침투기술(세포단계) - 체내독소제거기술(면역시스템 단계) 3. 기대효과 <ul style="list-style-type: none"> - 빠르게 돼지의 섭취량과 증체량을 회복시키며 돼지의 장건강을 개선시켜서 질병 또는 환경문제로 성장정체에 빠져 있는 돈군을 빠르게 회복시켜 고돈가 시기 및 취약한 시기에 농장의 출하문제를 해결해 줌
양돈 리더맥스 GT플러스 자돈 프로그램	자체	1. 소화이용성 최대화 기술 <ul style="list-style-type: none"> - 성장단계에 맞는 높은 소화율 원료 사용 - 진보된 곡류 황금 배합비율 적용 2. 아미노산 최적비율 기술 <ul style="list-style-type: none"> - 최적의 트립토판 : 라이신 비율 설계 3. 면역시스템 증강 기술 <ul style="list-style-type: none"> - 면역물질이 풍부한 고품질 원료 사용 4. 장건강 강화 기술 <ul style="list-style-type: none"> - 최신 Synbiotics 기술 적용 - 강력한 Tight Junction 보호 - 최신 항균 기술 적용 5. 기대효과 <ul style="list-style-type: none"> - 높은 소화율과 면역시스템 향상을 통하여 자돈의 초기성장을 극대화하고 이유 후 육성을 향상에 도움을 줌

<p>축우 고급육 명작 프로그램</p>	<p>자체</p>	<ol style="list-style-type: none"> 1. 유전적으로 개량된 한우에 맞게 영양소 스펙 강화 <ul style="list-style-type: none"> - 초기 성장 강화 및 각 단계별 성장 최적화 - 체형이 커진 한우에 맞는 영양소 공급 2. 영양소 구성이 좋은 고품질 원료 선정 <ul style="list-style-type: none"> - 단백질 및 영양소 이용성 개선 - 기호성 개선 및 균일한 성장 유지 3. 반추위 안정화 지수 향상 <ul style="list-style-type: none"> - 반추위 소화생리 장애 예방 - 반추위 미생물 균총 개선 4. 우회 영양소 강화 <ul style="list-style-type: none"> - 소장내 이용 흡수율 증가 - 사료 효율 개선
<p>축우 임팩트 프로그램</p>	<p>자체</p>	<ol style="list-style-type: none"> 1. 임팩트 큰 송아지 <ul style="list-style-type: none"> - 14개월령 초종부 체중 390kg - 건강하고 우량한 송아지 분만 2. 임팩트 건유우 <ul style="list-style-type: none"> - 분만 후 유열, 케토시스 예방 - 유선 회복 및 난소 기능 강화 3. 임팩트 탭 <ul style="list-style-type: none"> - 최신 개념의 에너지 공급 기술 - 우수한 단백질 공급 기술 4. 임팩트 피크 <ul style="list-style-type: none"> - 첨가제가 필요 없는 기능성 탭드레싱 사료 - 비유초기 번식성적 개선 5. 임팩트ABC <ul style="list-style-type: none"> - 고섬유소성 착유 사료 - 유효 섬유소 공급으로 반추위 기능 향상
<p>원맥스30 모든 프로그램</p>	<p>자체</p>	<ol style="list-style-type: none"> 1. 고능력 다산성 모든 전용 설계 <ul style="list-style-type: none"> - 높은 유전력을 극대화할 수 있도록 최적의 영양제공을 통한 번식능력 향상 2. 다산성 모든 최적 미네랄 기술 <ul style="list-style-type: none"> - 다산성 모든의 전반적인 번식성적 개선 - 모든 연산성 개선 - 지제 사고율 개선 3. 다산성 모든 전용 BCAA 비율 적용 <ul style="list-style-type: none"> - 다산성 모든의 유량 및 유질 개선 - 이유체중 개선 4. 최신 간보호 및 간기능 개선 신기술 <ul style="list-style-type: none"> - 높은 생산성을 갖는 다산성 모든의 번식성적 개선 - 면역시스템 기능 활성화

인맥스30 후보돈 프로그램	자체	1. 유량이 많은 다산성 모돈들의 사료섭취량 부족이 문제 2. 자유급식에 적절한 에너지/섬유소 함량으로 후보돈 뱃골이 좋아짐 3. 무제한 급여(자유채식)을 통해 위와 장의 용적을 키워서 포유시기에 사료를 많이 먹게 함 4. 후보돈의 과비를 막고 적절한 체단백질 및 등지방 형성에 초점 5. 성장속도를 일반속도 보다 약간 낮춤 6. 번식기능 개선을 위해 미네랄, 비타민 강화 적용
캐치업 갓난돼지 프로그램	자체	1. 최적영양설계 <ul style="list-style-type: none"> - 최신의 아미노산:에너지 비율 설계 - 최신의 자돈 아미노산 비율 설계 - 열악한 상황에도 안정적인 초기성장 2. 강력한 연변설사 방지기술 <ul style="list-style-type: none"> - 강력한 수분 재흡수 기술 - Tight Junction 보호 기술 - 연변설사 방지 및 질병상황에도 증체에 도움 3. 최첨단 항균기술 <ul style="list-style-type: none"> - 복합 2-Way 장관 살균 기술 - 최신 Gram negative 균 컨트롤 기술 - 열악한 환경 질병 저항 능력 강화 - 이유 후 육성율 향상 4. 장건강 강화기술 <ul style="list-style-type: none"> - 최신 Hemicellulose 설계 - 장용모 신속 복구 기술 - 최강의 Synbiotics 기술 - 사료섭취량 향상, 증체량 향상, 육성율 향상
원맥스30 대용유 프로그램	자체	1. 모유 완전대체 가능 <ul style="list-style-type: none"> - 포유자돈 최적 AA:Energy ratio 설계 2. High Solubility ? 최적 용해도 95% <ul style="list-style-type: none"> - 지방소화율 향상 최신원료 적용 - Lactose 강화 기술 적용 3. 자돈 생존율 향상 <ul style="list-style-type: none"> - 최신 면역시스템 향상 기술 (SDPP) 적용 - 최신 장건강 향상 기술 적용 원맥스 30 모돈프로그램과 함께 원맥스30 대용유 프로그램으로 균일하고 튼튼한 PSY 30두를 달성하여 출하때까지 이어질 수 있게 한다. 이유 후 육성율을 95% 이상 달성하게 하여 MSY를 3두 향상 가능

<p>낙농 임팩트 육성우 프로그램</p>	<p>자체</p>	<ol style="list-style-type: none"> 1. 최적의 AA비율 설계를 통한 체형발육 <ul style="list-style-type: none"> - 초기 성장 극대화로 육성우 골격 / 체형 발육 촉진 - 14개월령 390kg 초종부 / 24개월령 610kg 분만 2. 반추위 발달을 위한 최신 에너지 공급기술 <ul style="list-style-type: none"> - 반추위용모발달 촉진하여 표면적 증가 - VFA흡수 촉진으로 에너지 이용성 개선 3. 최적의 원료구성을 통한 기호성 개선 <ul style="list-style-type: none"> - 초기 섭취량 및 일당증체량 개선 4. 반추위 및 장건강지수 강화 <ul style="list-style-type: none"> - 반추위 미생물 활력 촉진 / 섬유소 소화 촉진 - 분변 스코어 개선/영양소 흡수율 향상
<p>루멘 임팩트 드림 프로그램</p>	<p>자체</p>	<ol style="list-style-type: none"> 1. 최신 아미노산 평가 모델 <ul style="list-style-type: none"> - 착유우에 필요한 최적의 아미노산 공급 - 착유우 유량/유성분 개선 2. 체내 영양소 대사 촉진 기술 <ul style="list-style-type: none"> - 비유초기 대사성 장애 발생 감소 - 영양소 이용 효율 개선으로 유사비 감소 3. 반추위 안정화 기술 적용 <ul style="list-style-type: none"> - 반추위 내 안정적인 균총 유지 - 안정적인 건물섭취량 유지
<p>고급육명작 LP큰소 프로그램</p>	<p>자체</p>	<ol style="list-style-type: none"> 1. 에너지-단백질 균형기술 <ul style="list-style-type: none"> - 비육 구간별 최대 정육 생산 2. Glucose Metabolism 기술 <ul style="list-style-type: none"> - 육질 등급 개선 3. 반추위내 최적 발효기술 <ul style="list-style-type: none"> - 안정적인 섭취량 및 소화율 개선
<p>스페셜 Oat 프로그램</p>	<p>자체</p>	<ol style="list-style-type: none"> 1. New by - pass starch 기술 <ul style="list-style-type: none"> - 효율적인 에너지 공급 2. 반추위 내 최적 VFA 생성 기술 <ul style="list-style-type: none"> - 반추위 내 VFA 이용/흡수 촉진 3. 단백질 에너지 균형 기술 <ul style="list-style-type: none"> - 반추위 내 안정적인 발효 유지 4. 항산화 기능 강화 기술 <ul style="list-style-type: none"> - 면역능력 및 육질 개선

원맥스 자돈 프로그램	자체	1. Lean type 전용설계 - Lean type 전용 라이신 에너지 비율 설계 - Lean type 전용 최신 아미노산 비율 설계 2. 높은 섭취량 - 소화율이 매우 높은 원료의 사용 - 기호성 증대 특수 원료 사용 3. 높은 장건강 - 최신 Hemicellulose 설계 - 강력한 2-way 장관 살균기술 - Tight Junction 보호기술 - 최신 장건강 향상 기술 다산성 모돈에서 태어난 자돈의 초기성장 극대화 출하일령 단축 및 이유후 육성을 향상에 기여
스페셜번식우 프로그램	자체	1. 개량된 번식우 생리에 맞춘 단백질/에너지 균형 설계 - 번식우의 강건성 확보, 번식우의 평균산차 개선 2. 고효율 필수 아미노산 강화 설계 - 송아지 생시체중 및 활력증가, 송아지 초기 육성을 향상 3. 14종의 비타민, 미네랄 및 천연 생리활성물질 강화 설계 - 번식 호르몬 분비 개선, 재귀발정 및 모유(초유)품질 개선
리더맥스GT Fresh 프로그램 (양돈)	자체	1. Optimum Protein (최적 단백질) - 잉여 단백질 저감 - 성장 강화, 축산냄새 저감 2. Combined Ammonia Reducing Tech (암모니아 저감 결합 기술) - 분변 내 암모니아 감소 - 성장 강화, 축산 냄새 저감 3. Prebiotics for Manure (분뇨처리 강화 Prebiotics) - 장건강 강화 - 유익균 활성화 - 분뇨 분해 증대, 축산 냄새 저감 4. AGT (Advanced Glucose Technology) - 에너지 이용성 강화 - 성장강화, 과다지방 축적 방지

<p>리더맥스GT마스터 프로그램 (양돈)</p>	<p>자체</p>	<ol style="list-style-type: none"> 1. High Lean Type AA:EN 균형 설계 <ul style="list-style-type: none"> - 고능력 다산성 모돈에서 태어난 Lean Type 전용 - 젖돈 및 육성돈 Lys : Energy 비율 설계 - Lena type 전용 자돈 최신 Amino Acid 비율 설계 2. Gut Health 강화 기술 <ul style="list-style-type: none"> - 최신 젖돈 및 육성돈 전용 유기산 Formula적용 - Tight Junction 강화 기술 - 최신 Prebiotics 기술 적용 (Trans 전용) 3.지육체중(Carcass Weight)증대 기술 <ul style="list-style-type: none"> - New Innovated Mineral 적용 - Lean & Frame 향상 기술 - MS 공법 적용 <p><효과></p> <ul style="list-style-type: none"> * Lean Type 돼지 성장잠재력 실현 극대화 * 높은 증체량 실현 * 장건강 대폭 개선 * 이유 후 육성을 개선 * 트랜스 시기 연변 및 설사 억제 * 정육량 향상/골격발달 향상/지육체중 향상
<p>스페셜 베이비 프로그램(축우)</p>	<p>자체</p>	<ol style="list-style-type: none"> 1. 포유 송아지 최적의 소화생리 모델 적용 <ul style="list-style-type: none"> - 영양소 이용효율 개선 - 초기 증체량 개선 2. 송아지 단계 필요한 최적의 단백질 균형 Technology 적용 <ul style="list-style-type: none"> - 초기 체형 발달 향상 - 강건성 향상 3. 장건강 및 생리활성 기능 강화 Technology 적용 <ul style="list-style-type: none"> - 분변 스코어 개선 - 면역능력 향상 4. 송아지 기호성이 우수한 최상의 원료 발굴 <ul style="list-style-type: none"> - 초기 기호성 및 접근성 향상 - 초기 섭취량 증가
<p>고급육 골드 프로그램(축우)</p>	<p>자체</p>	<ol style="list-style-type: none"> 1. 개량된 한우에 맞춘 영양소(CP/TDN) 강화 설계 <ul style="list-style-type: none"> - 한우 체형 발달 촉진 - 비육기간 동안 일당증체 개선 2. 비육효율 향상을 위한 최적의 NFC/NDF 설계 <ul style="list-style-type: none"> - 반추위 내 효율적인 에너지 공급 - 사료 이용효율 개선 3. 반추위 buffering capacity 향상 기술 적용 <ul style="list-style-type: none"> - 반추위 내 발효 환경 최적화 - 지속적인 섭취량 유지 4. 비타민/미네랄 강화 설계 <ul style="list-style-type: none"> - 체내 에너지 대사 기능 향상 - 면역능력 향상

<p>프레시MAX그린 프로그램(양돈) 젖돈 및 육성돈</p>	<p>자체</p>	<ol style="list-style-type: none"> 1. 개량된 돼지의 아미노산/에너지 Ratio 설계 <ul style="list-style-type: none"> - 최신의 라이신:에너지 비율 설계 - Optimal Amino Acid ration 설계 2. Carcass Weight 극대화 기술 <ul style="list-style-type: none"> - Energy 효율 증대로 증체량 강화 - 영양소 소화율 증대로 증체량 강화 - 골격 발달 강화를 통한 빠른 성장 3. 친환경 기술 적용 <ul style="list-style-type: none"> - New innovated mineral 적용 - Optimal Crude Protein 설계 - New Phytase Technology 설계 4. 축산냄새 저감 기술 <ul style="list-style-type: none"> - 신속성 악취저감 기술 적용 - 근원적 악취저감 기술 적용 <p><효과></p> <ul style="list-style-type: none"> * FCR향상 * 높은 증체량 * 최적 등지방 축적으로 등급 향상 * 지육체중 개선 * 지육율 개선 * 가루 사료보다 출하일령 단축 * 분뇨 내 아연, 구리의 배출 감소 * 인(P)의 배출량 감소 * 친환경 양돈 산업 * 암모니아 가스 대폭 축소 * 돈사환경 최적화로 증체 향상
<p>산란계골드 프로그램</p>	<p>자체</p>	<ol style="list-style-type: none"> 1. 난중 유지 Technology <ul style="list-style-type: none"> - Ideal Lys:SCAA 설계로 산란 주령별 최적 난중 유지 - 산란 주령별 optimum fatty acid profile 적용으로 난중 조절 2. 난각 개선 Technology <ul style="list-style-type: none"> - Ca:P Balance 설계를 통한 난각 품질 개선 - Vitamin D Balance 개선을 통한 산란 지속성 향상 3. MOS Technology <ul style="list-style-type: none"> - 면역력 증강 및 질병 저항력 향상으로 생산성 증대 - 유익균 증식과 뮤신(mucin) 증가를 통한 영양소 소화 흡수 개선 4. 비타민/미네랄 강화 Technology <ul style="list-style-type: none"> - 혹서기 및 혹한기 계절성 스트레스 예방 및 생리작용의 정상화

육계골드 프로그램	자체	1. 초기 성장 극대화 Technology - 고품질 원료 및 특이적 천연물질 사용으로 영양소이용성 증대 기술 - 최적 필수아미노산, 가소화AA:ME balance 2. 단백질 이용 증진 Technology - 가용 아미노산 상향 설계로 단백질 축적 및 사료단백질 이용성 개선 - 분뇨의 질소 함량 저감에 따른 환경오염 방지 기여 3. Gut Health Technology - 장내 유익균 증진 및 장점막 보호 기술 - 전용 유기산 Formula 적용을 통한 장내 Microbiome 개선 4. 비타민 및 미네랄 강화 Technology - 최적 Ca, Available P Balance, Vitamin D, Minerals(Mn, Zn, Se) 설계 5. 정밀 영양소 이용 Technology - 단백질 소화흡수 증진 기술 적용으로 근육 축적 증대
--------------	----	---

3) 보유 기술의 경쟁력

팜스코는 안전한 축산물의 지속적인 생산 및 농장의 생산성을 극대화되도록 양돈, 축우, 양계 사료 뿐만 아니라 및 PET Food에 대한 기술 경쟁력을 갖추고 있습니다. 이를 더욱 성장과 강화시킬 수 있도록 끊임없는 연구개발과 역량강화에 최선을 다하고 있으며, 국내 사료시장에서 선도적 및 독보적인 기술 경쟁력을 확보하고 있는 것들은 아래와 같습니다.

기술명	내용
MS공법	- 기술특징 : 영양소의 밀도 및 소화율을 강화시키는 양돈사료의 특수 가공 공정으로서 이 공법을 통해 생산된 양돈사료는 고농도의 영양소 섭취를 용이하게 하고, 일당 증체량 및 사료효율을 큰 폭으로 향상시키게 됩니다. 이후에 이를 더욱 발전시킨 형태로 적용하여 다양한 원료의 사용을 실현시켰으며, 아울러 돼지의 장건강 및 증체량을 개선시키는 기술과 연계까지 진화시키고 있습니다. - 적용모델 : 주력제품인 리더맥스GT플러스 젖돈 및 육성돈
액상사료 특수제조공법	- 기술특징 : 일반적인 가루사료는 액상사료 급여시스템에서 물과 혼합이 안 되거나 분리되는 현상이 발생하여 사료섭취량과 돼지의 증체성적을 감소시킵니다. 팜스코는 특수한 액상사료 제조공법을 통해서 액상사료 급여시스템에서 물과 잘 혼합되고 사료섭취량을 원활하게 유지해서 농장의 사료효율을 크게 개선시킬 수 있습니다. - 적용모델 : AN젖돈 및 AN육성돈
양돈 Modeling을 통한 최적사료 설계기술	- 기술특징 : 돼지는 개량수준에 따라 단백질 축적률(Protein Deposition)이 다르기 때문에 양돈모델링을 통한 사료설계를 위해서는 이 PD를 측정하는 것이 필요한데 PD를 측정하기 위해서 울트라사운드로 실측하거나 체중, 등지방, 도체중으로 계산하는 방식 또는 간이적으로 체조성 비율과 체중측정에 근거한 일당증체량을 통한 방법으로 PD를 구하게 됩니다. 이렇게 측정한 PD값을 NRC 2012 모델링프로그램에 입력하고 기타 상황(건강상태, 저온 및 고온 스트레스, 출하지연, 높거나 낮은 등지방 등)도 함께 반영함으로써 돼지의 영양소 요구량을 설정하고 이에 최적화된 사료 설계를 실현하는 기술입니다. - 적용모델 : 팜스리더 젖돈 및 팜스리더 육성돈

축우 고섬유소성 프로그램	<ul style="list-style-type: none"> - 기술특징 : 고섬유소성 사료는 반추위 내에서 물리적인 역할을 할 수 있는 유효 섬유소(effective NDF)의 함량을 강화한 신개념으로서, 배합사료와 조사료만 급여하기 때문에 급여가 매우 편리합니다. 이에 착유우는 지속적으로 유량 및 건물섭취량을 유지할 수 있고, 비육우에서는 짚류 급여시 부족하기 쉬운 섬유소원을 공급해 줌으로써 반추위와 체형의 충분한 발육을 실현시키는 기술입니다. - 적용모델 : 임팩트ABC 플러스, 고급육명작 ABC
---------------	--

7. 기타 참고사항

가. 업계의 현황

(1) 산업의 특성

1) 배합사료사업

가) 축산업의 기초가 되는 산업

배합사료사업은 과학적인 설계기술을 바탕으로 각종 원료를 저장, 분쇄, 혼합, 계량, 가공하는 공정을 거쳐 위생적이고 안전한 제품을 생산함으로써 가축의 성장에 필요한 영양소를 고르게 공급하는 산업입니다. 축산업에 있어 가장 기초가 되며, 축산업 생산비 중 가장 큰 비중을 차지하고 있어 축산업계에 미치는 영향이 큰 산업입니다.

나) 품질 유지 및 개선이 중요한 산업

배합사료는 축산물의 건강 상태에 직접적인 영향을 주기 때문에 축산물에서 나오는 양질의 고기를 얻기 위해서 굉장히 중요한 투입 자원입니다. 배합사료의 품질이 변동성이 크거나 혹은 적절한 영양을 축산물에 전달하지 못 한다면 축산물의 질병이나 체중 감소 등 축산물에 부정적인 영향을 줄 수 있기 때문에 우수한 품질을 유지하는 것은 굉장히 중요하며, 이에 따라 사료에 대한 신뢰도가 중요한 산업입니다. 또한 배합사료의 품질에 따라 육질 등에 차이를 보일 수 있기 지속적인 품질 개선이 이루어져야 하며, 품질이 경쟁사보다 좋지 않다고 인식될 경우 고객층에서는 업체를 바꿀 수 있는 유인이 커지기 때문에 품질 개선 또한 중요한 산업입니다.

2) 식품사업

2-1) 신선식품사업

가) 위생관리가 중요한 산업

돼지고기 산업은 돼지라는 생물이 곧 제품이기 때문에 바이러스나 세균 등에 따라 생산에 차질이 발생할 수 있어 위생관리가 굉장히 중요한 산업입니다. 집단 사육을 하는 농장의 특성 상 한 마리라도 질병에 노출될 경우 집단 폐사하거나 도축될 수 있어 해당 농장에서는 재산적 피해가 클 뿐 아니라 주변 지역으로의 전염까지 우려되기 때문에 위생관리는 그 무엇보다 중요한 사항입니다.

나) 후방산업인 사료산업이 중요한 산업

돼지를 사육하는데 가장 중요한 비중을 차지하는 원재료는 사료이며, 사료는 옥수수, 대두 등 곡물로 제조되기 때문에 곡물의 시세가 중요합니다. 국내에서 제조되는 곡물은 대부분 해외에서 수입되고 있어 환율 변동 및 국제 곡물 시세에 따라 돼지의 사육에 따른 생산비가 변동될 수 있습니다. 양질의 곡물로 제조한 사료를 통해서 사육을 해야 좋은 품질의 돼지를 사육할 수 있기 때문에 후방산업인 사료가 굉장히 중요한 역할을 차지하고 있으며, 이에 따라 기업집단 하림에서는 수직계열화를 통해 양질의 사료를 적시에 투입하여 돼지를 사육하고 있습니다.

2-2) 육가공사업

육가공사업본부는 국산 돈육만을 사용한 지방이 3%이하인 '3%날씬한 햄'시리즈를 출시하였습니다.

2013년 기자간담회를 갖고 '3%날씬한'신제품 브랜드 출시를 공식 발표했는데 두부보다 지방함량이 더 낮은 햄소시지 제품군을 출시해 기존 햄 제품들과 차별화를 꾀하고 있습니다. 농장에서 식탁까지 일관되게 관리한 통합경영 시스템에서 생산 가공된 국내산 고급원료육만을 사용했고, '3% 날씬한' 햄소시지 제품들은 오랜 기간 제조기술 연구를 통해 얻어진 결과입니다.

뒤이어 출시한 '새맛햄'은 새우젓을 함유한 햄으로 애경, 롯데, 현대백화점 등에 런칭했으며 한돈 소비 촉진과 가공육의 고급화를 동시에 이룩하는 활동을 전개하고 있습니다.

2014년 6월에는 기존 자사제품 대비 약 30% 나트륨을 줄인 '나트륨을 줄인 담백한 저염햄'을 새롭게 출시하였습니다. 염화나트륨 대신 칼륨을 사용하여 짭맛을 유지하였으며 국내산 돼지고기만을 사용해 식감이 탱탱하고 쫄깃하며 6무첨가제품으로 햄 본연의 맛을 살렸습니다. 항상 소비자건강과 편리성을 최우선으로 생각하는 프리미엄 육가공 브랜드로 거듭나기 위해 힘쓰고 있습니다.

또한 2017년 (주)팜스코푸드(구_산과들에프앤씨)를 인수하였으며 2022년 12월 30일 (주)팜스코와 합병을 통하여 신선식품사업과 육가공사업을 합쳐 2023년부터 식품사업본부로 새롭게 거듭나고 있습니다.

3) 계열화사업

계열화사업본부는 오랜 계열 노하우를 바탕으로 사육두수 증대, 질병예방, 사양관리 프로그램의 체계화 등으로 국내축산 농가들로부터 당사의 자돈은 안정적인 수요를 창출하고 있으며 질병의 저항력, 성장성, 모돈의 우수성 등 사양관리 프로그램을 진행하고 있으며, 고객지원팀을 통해 농가의 열악한 환경의 악순환에서 벗어날 수 있게 축산 컨설팅을 하고 있습니다. 즉 세일즈에만 그치는 것이 아니라 농가 컨설턴트의 역할을 수행함으로써 농가와 당사 모두 Win Win하는 효과를 기대하고 있습니다. 또한 소모성 질병 및 FTA 체결 등 양돈 산업의 새로운 돌파구를 찾고자 국가 주도의 전문 종돈업 육성정책에 힘입어 브랜드화를 시도했습니다. 이를 통해서 우수한 종돈 확보 및 종돈장의우수 인력 확보와 더불어 국내 종돈 능력 및 개량 성과에 있어서 비약적인 향상을 가져 올 것이라고 예측하고 있습니다.

4) 태양광사업

태양광 발전은 지속 가능한 에너지 시대의 핵심 기술로 자리매김하며 전 세계적으로 빠르게 성장하고 있습니다. 화석 연료에 대한 의존도를 줄이고 탄소 배출량을 감소시키는 데 기여하는 친환경 에너지원으로서, 당사는 농장 시설물 유휴 공간(돈사 외 건물 지붕)을 활용하여 신규수익을 창출하고, 친환경 전력 발전(태양광)사업을 통해 브랜드가치 향상에 기여하고자 태

양광사업에 진출하였습니다. 시간당 3천kw의 전기 생산시설을 갖춘 돈사 모델은 청정에너지를 생산해서 이용하는 또 다른 친환경 축산의 방향성을 제시했다는데 그 의미가 큼니다. 평균적으로 하루 3.3시간의 가동시간을 기준으로 할 때, 하루 생산 전력량으로 최소 일반가정 30가구의 한 달 사용 전력량을 생산할 수 있습니다.

(2) 산업의 성장성

1) 배합사료사업

배합사료산업은 국민소득 증가에 따른 식생활 수준의 향상으로 육류소비가 증가하게 되면서 전방산업인 축산업의 규모가 커지게 되면서 지속적인 성장세를 보이고 있습니다. 특히 과거에는 축산물에 대해 식품 부산물로 사육하였으나 사료에 따라 축산물의 질이 크게 달라질 수 있다는 인식이 업계 전반에 인식됨에 따라 배합사료로 사육하는 농가가 증가하게 되었으며, 농가의 대규모화가 꾸준히 이루어지고 있기 때문에 배합사료는 일정 수준 이상의 규모를 유지 및 성장할 것으로 전망하고 있습니다.

배합사료 시장은 축산업의 기초가 되는 시장이며, 축산업은 국가 안보와 관련된 식량 자원과 관련된 산업이기 때문에 사양 산업이 되는 경우는 없을 것으로 예상되며, 타국과의 FTA를 통한 농축산물 유입, 구제역과 조류 인플루엔자 등과 같은 전염병 발병과 같은 외부 통제불능 변수가 발생할 경우 배합사료 시장도 타격이 있을 수는 있으나 제한적일 것으로 판단됩니다. 이에 따라 2014년 18.7백만톤에서 2023년 21.9백만톤으로 연평균 1.77%의 성장률을 보이며, 완만한 성장세를 보일 것으로 전망됩니다.

2) 신선식품사업

국내에서 사육되는 돼지는 2009년 959만 마리에서 2021년 1,121만 마리로 연평균 1.31%의 성장률을 보이며 성장하였습니다. 2011년 구제역 파동으로 인해 돼지의 사육이 일순 감소하는 모습을 보였으나 2012년에 예년 수준을 회복하였으며, 2014년에는 1,000만 마리를 처음으로 돌파하였습니다. 돼지고기는 삼겹살, 목살, 갈매기살 등 일반 서민들이 즐겨하는 음식으로 꾸준한 소비세를 보이고 있으며, 성숙기 시장으로 과거의 성장 기조를 이어갈 것으로 전망되고 있습니다.

3) 계열화사업

계열화사업부문은 정부가 청정화된 종돈장을 대상으로 종돈장별 최우수 종돈을 선발하고, 정액을 여러 농장과 공유 및 평가하여 우량 종돈을 생산하기 위해 돼지개량 Network 구축사업을 추진하고 있는데 종돈장에서 부계 및 모계의 모돈을 통한 생산기반을 만들어 가고 있습니다. 또한 정부는 FTA 등 개방화 대응방안으로 돼지 생산비의 60%이상을 차지하는 사료비용을 절감하고 환경부담도 완화시키기 위해 국내 실정에 맞는 양돈사료 공급방안을 강구하고자 실천적 이행방안을 마련하기로 하였습니다. 2014년부터 돼지고기 이력제가 전격 시행되었는데 사육부터 도축, 포장처리 및 판매까지 전 단계에 걸쳐 거래 단계 정보를 기록 관리함으로써 가축질병 문제가 발생시 이력을 추적해 원인을 규명하고 필요시 회수 폐기 등 신속한 조치가 가능하기 위해 도입되었습니다. 다만, 종돈의 경우에는 경제적가치가 높음을 고려해 등록, 폐사, 이동시 소와 같은 신고의무를 부여해 개체별로 이력관리가 가능하도록 했습니다.

(3) 경기변동의 특성

1) 배합사료사업

배합사료산업은 축산물 가공시장의 활성화 수준, 축산물 시세의 변동, FTA 등 농축산물 수입과 관련된 정부정책의 시행, 조류 인플루엔자나 구제역 등 전염병 발생 등에 따라 수요가 변동될 수 있습니다.

2) 신선식품사업

수요에 크게 영향을 미치는 것은 돼지 구제역 등 전염병 발병에 따른 소비심리 위축으로 수요가 축소될 수 있습니다. 다만, 팜스코의 경우 철저한 방역 시스템을 구축 및 보유하고 있어 전염병 발병으로 인한 리스크를 제한하고 있습니다. 축산업 내 타제품군인 닭이나 소의 경우 조류 인플루엔자나 광우병과 같은 전염병이 발병할 경우 반대급부로 닭고기의 소비가 증가할 수 있는 요인이 있습니다.

(4) 경쟁요소

1) 배합사료사업

배합사료사업은 허가제에서 등록제로 바뀌었으나 기존 업체간 경쟁이 심하고, 최초투자비용이 높아 신규 진입장벽은 높은 편입니다. 그러나 국내라는 한정된 시장 내에서 업체들 간의 과다경쟁이 벌어지고 있어 배합사료 업체간 경쟁이 심화되고 있습니다. 다만, 영업망 확충 및 연구개발을 지속적으로 수행하는 제일사료를 비롯한 상위 몇 개의 기업이 배합사료 시장의 포지션을 넓혀가는 등 과점 시장의 형태를 점차 보이고 있어 경쟁 상황은 향후 안정화될 것으로 예상됩니다.

2) 신선식품사업

국내 신선식품산업은 팜스코, 선진, 팜스토리 등이 시장을 주도하고 있고 다수의 소형 기업이 있는 과점시장이며, 진입장벽은 지속적으로 높아지고 있어 신규로 산업에 진입하기가 어렵습니다. 이러한 배경에는 축산업을 둘러싼 환경규제가 점차 강화되고 있는 점을 들 수 있습니다. 그동안 국내 신선식품산업이 급속한 양적 성장을 겪으면서 분뇨로 인한 환경오염, 악취로 인한 민원 발생 등 여러 사회적인 부작용도 함께 발생시키면서 신선식품산업에 대한 환경규제가 지속적으로 강화되고 있으며, 이는 신선식품산업의 진입장벽으로 작용하여 신규 기업이 새롭게 시장에 진입하기가 쉽지 않습니다.

3) 계열화사업

계열화 사업은 지속적으로 진입장벽이 높아지고 있어 신규로 산업에 진입하기가 어렵습니다. 이러한 배경에는 축산업을 둘러싼 환경규제가 점차 강화되고 있는 점을 들 수 있습니다. 또한 우수품질의 종돈개량을 통한 육종개발과 선진 양돈기술 습득을 통하여 브랜드 품질의 가격적 한도를 출하하고 있으며, 철저한 방역을 통한 질병예방 및 오염원 제거, 생산성향상을 통한 원가 경쟁력을 확보하고 있기 때문에 신규 기업이 새롭게 시장에 진입하기가 쉽지 않습니다.

(5) 자금조달상의 특성

배합사료의 원료가 되는 곡류(옥수수, 소맥, 대두박 등)는 대부분 수입에 의존하고 있으며, 곡류의 수출국이 미국, 중국, 태국, 호주 등 일부 특정국에 한정되기 때문에 이들 국가들의 공급량 및 정책에 따라서 곡류의 가격과 수급에 상당한 영향을 미치게 될 것입니다. 또한 수입물대 결제가 전액 외환으로 이루어지기 때문에 환리스크의 위험도 상존하고 있습니다. 특히 사료가격의 대부분이 원재료 가격으로 구성되기 때문에 사료가격 안정화를 위해서는 사료수입원료에 대한 무관세, 원료공동구매, 부가세 의제매입세액 공제율의 상향조정 등 정책적인

지원도 필요할 것입니다. 부족한 사료자원의 안정적 확보를 위해 해외 곡물자원 확보를 지속적으로 추진해 나가되 민간주도의 해외 자원개발의 한계를 극복할 수 있는 범정부적 차원의 지원이 필요합니다. 즉, 해당 국가의 정치적 상황을 고려한 물류 인프라 구축과 토지의 임대 및 사용 그리고 계약 파기 시 대책 등 민간업체의 투자 불안요소를 제거해 주어야 할 것입니다.

신선식품 사업의 원료돈은 국내에서 조달하고 있으며, 본인이 직접 사육한 가축을 사용하거나 농가에서 사육한 가축을 구매하여 조달하고 있습니다. 축산물의 특성상 신종 질병이나 소모성 질병으로 인해 안전재고의 확보가 어려우나, 철저한 위생관리 및 수평적 계열농가의 물량확보 증가를 통해서 안전하고 안정적인 공급량을 확대하고 있습니다.

(6)관련법령, 정부의 규제 및 지원

1) 배합사료사업

법령 및 규정	주요 내용
사료관리법	사료의 수급안정·품질관리 및 안전성확보에 관한 사항을 규정함으로써 사료의 안정적인 생산과 품질향상을 통하여 축산업의 발전에 이바지하는 것을 목적

2) 신선식품사업

법령 및 규정	주요 내용
축산법	가축의 개량·증식, 축산업의 구조개선, 가축과 축산물의 수급조절·가격안정 및 유통개선 등에 관한 사항을 규정하여 축산업을 발전시키고 축산농가의 소득을 증대시키며 축산물을 안정적으로 공급하는 데 이바지하는 것을 목적
축산물 위생관리법	축산물의 위생적인 관리와 그 품질의 향상을 도모하기 위하여 가축의 사육·도살·처리와 축산물의 가공·유통 및 검사에 필요한 사항을 정함으로써 축산업의 건전한 발전과 공중위생의 향상에 이바지함을 목적
축산계열화사업에 관한 법률	축산계열화사업에 필요한 사항을 정하여 축산농가 및 축산계열화사업자의 경쟁력을 강화하고 축산농가와 축산계열화사업자 간의 공정한 거래와 상호협력 관계를 도모함으로써 축산업 및 국가경제의 건전한 발전에 이바지함을 목적
가축 및 축산물 이력관리에 관한 법률	가축 및 축산물의 이력관리에 필요한 사항을 규정함으로써 방역의 효율성을 도모하고 축산물의 안전성을 확보하여 소비자 이익의 보호 및 증진과 축산업 및 관련 산업의 건전한 발전에 이바지함을 목적

나. 회사의 현황

(1) 영업개황 및 사업부문의 구분

1) 사료사업부문

① 팜스코

배합사료사업은 안성, 정읍, 칠곡, 제주에 4개의 사료공장을 가동하고 있고 25년 4월 보령에 1개의 사료공장 가동을 준비하고 있습니다. 축산물의 중간재인 양계용, 양돈용, 낙농용, 비육용 등 일반사료에서부터 애완견용 등 특수사료에 이르기까지 전 축종 사료를 제조 및 판매하고 있으며, 특히 양돈용 사료의 매출증대에 역량을 집중하고 있습니다.

팜스코는 5단계 수익프로그램(능력 있는 품종선택, 효율적인 사양관리, 품질 좋은 사료공급, 철저한 질병예방, 합리적인 경영관리)의 보급으로 고객에게 최고의 수익을 제공하는데 중점을 두고 있습니다. 또한 국립 환경대학교와 산학협력 체결을 통해 지역사회의 축산발전과 거시적 차원의 축산 전문 인재양성을 실시하고 있으며, 전 공장의 ISO 9001 인증, 국제검증기관인 SGS에서 HACCP 인증, 사료사업에서는 최초로 농림부 HACCP을 2005년에 모든 공장이 동시인증을 받음으로써 제조물책임법 시행에 따른 문제점을 해소하는 등 일련의 품질안정화 활동을 하고 있습니다.

팜스코의 축산과학연구소에서는 청정 양돈용 사료와 같은 고부가가치 사료의 개발에 초점을 맞추어 신 기능성사료 및 환경친화성사료의 개발에 주력하고 있고, 시험농장에서 사양실험을 통한 제품의 우수성이 입증된 후에 제품의 출시가 이루어지도록 하고 있습니다. 이에 따라 철저한 성적분석을 통하여 기술 마케팅 위주의 판매 전략을 전개하여 사양가로부터 상당한 호응을 얻고 있습니다. 본 연구소를 통해 가축 질병의 진단과 예방, 치료분야에 앞장서고 있으며, 양돈, 양계, 축우 등 각 분야의 사양관리 프로그램 및 다양한 서비스 개발로 국내 축산과학 기반확립에 중추적인 역할을 수행하고 있습니다. 또한 항생제 투여 없이 모돈과 자돈의 질병을 치료해 친환경 축산에 기여하고자 친환경 봉침 연구회를 발족하여 질병발생으로 인한 어려움을 해결하고 양돈장의 생산성 향상에 기여하고 있으며, 봉침요법을 계속 전파하여 친환경 축산 전문기업 이미지를 제고할 계획입니다.

② PT. HARIM FARMSCO INDONESIA, PT. FARMSCO FEED INDONESIA

인도네시아 술라웨시 고롱따로 일대에 옥수수의 안정적인 공급을 기하고자 옥수수 유통 사업을 추진하기 위해 2009년 해외현지법인(PT HARIM FARMSCO INDONESIA, 이하 PT하림)을 설립하였습니다.

2014년 8월에는 인도네시아 고론팔로 지역의 마리스공장에 이어 두 번째 대규모 옥수수 건조공장인 이시무공장을 오픈하였습니다. PT하림은 이 두 공장을 운영하여 2025년까지 취급량 12만 톤, 건조량 8만 톤, 생산량 4만 톤, 매출 570억 달성을 목표로 하고 있습니다.

2017년 사료공장을 인수하여 PT FARMSCO FEED INDONESIA를 설립하였고 2018년부터 본격적인 사업이 시작되었으며 꾸준히 시장 점유율을 높여나가고 있습니다.

2) 계열화사업부문 (팜스코바이오인티, 대성축산, PT CAHAYA TECHNOLOGY UNGGAS)

계열화사업본부는 오랜 계열 노하우를 바탕으로 사육두수 증대, 질병예방, 사양관리 프로그램의 체계화 등으로 국내축산 농가들로부터 당사의 자돈은 안정적인 수요를 창출하고 있으며 질병의 저항력, 성장성, 모돈의 우수성 등 사양관리 프로그램을 진행하고 있으며, 고객지원팀을 통해 농가의 열악한 환경의 악순환에서 벗어날 수 있게 축산 컨설팅을 하고 있습니다. 즉 세일즈에만 그치는 것이 아니라 농가 컨설턴트의 역할을 수행함으로써 농가와 당사 모두 Win Win하는 효과를 기대하고 있습니다. 또한 소모성 질병 및 FTA 체결 등 양돈 산업의 새로운 돌파구를 찾고자 국가 주도의 전문 종돈업 육성정책에 힘입어 브랜드화를 시도했습니다. 이를 통해서 우수한 종돈 확보 및 종돈장의우수 인력 확보와 더불어 국내 종돈 능력 및 개량 성과에 있어서 비약적인 향상을 가져 올 것입니다. 또한 17년 인도네시아에서는 종계장

사업을 위한 PT CAHAYA TECHNOLOGY UNGGAS를 설립하여 본격적인 인도네시아 시장 확장을 계획하고 있습니다.

3) 식품사업부문(팜스코)

신선식품사업은 팜스코의 사육관리 프로그램으로 선발된 1등급의 규격돈을 ‘하이포크’로 생산하여 소비자에게 공급하고 있습니다. 팜스코의 제품인 ‘하이포크’는 냉장육으로써 저장시 빙점에 가까운 $-1\sim 1^{\circ}\text{C}$ 의 조건으로 저장하는 Super Chilled Meat로서 진공포장을 통해 건조공기와의 접촉방지로 미생물 오염을 사전 차단함으로써 위생적이고 식육표면이 미려한 선홍색을 유지하여 저장기간을 30일 이상 가능하도록 하였으며, 맛과 영양이 그대로 살아있는 최상품의 가치를 제공하고 있습니다.

2012년 11월에는 제품 구입부터 요리까지 손쉽게 할 수 있다는 콘셉트의 온라인 쇼핑몰인 ‘하이포크몰’을 오픈하여 돈육, 한우육, 계육, 압육 등 전 축종을 판매하고 있습니다. 본 온라인 쇼핑몰은 국내산 브랜드육의 우수성을 알리고 보다 안전하고 위생적인 축산물을 공급하기 위해 마련되었습니다. 또한 ‘하이맘의 우수 레시피’를 공개해 소비자들이 제품 구입 후 요리까지 손쉽게 맛있게 할 수 있도록 돕고, ‘실시간 가공장 보기’ 기능을 통해 내가 주문한 제품이 어떻게 생산되는지 확인하며 신뢰를 쌓아갈 수 있도록 하고 있습니다.

육가공사업본부는 국산돈육만을 사용한 지방이 3%이하인 ‘3%날씬한 햄’시리즈를 출시하였습니다.

2013년 기자간담회를 갖고 ‘3%날씬한’신제품 브랜드 출시를 공식 발표했는데 두부보다 지방함량이 더 낮은 햄소시지 제품군을 출시해 기존 햄 제품들과 차별화를 꾀하고 있습니다. 농장에서 식탁까지 일관되게 관리한 통합경영 시스템에서 생산 가공된 국내산 고급원료육만을 사용했고, ‘3% 날씬한’ 햄소시지 제품들은 오랜 기간 제조기술 연구를 통해 얻어진 결과입니다.

뒤이어 출시한 ‘새맛햄’은 새우젓을 함유한 햄으로 애경, 롯데, 현대백화점 등에 런칭했으며 한돈 소비 촉진과 가공육의 고급화를 동시에 이룩하는 활동을 전개하고 있습니다.

2014년 6월에는 기존자사제품 대비 약 30% 나트륨을 줄인 ‘나트륨을 줄인 담백한 저염햄’을 새롭게 출시하였습니다. 염화나트륨 대신 칼륨을 사용하여 짭맛을 유지하였으며 국내산 돼지고기만을 사용해 식감이 탱탱하고 쫄깃하며 6무첨가제품으로 햄 본연의 맛을 살렸습니다. 항상 소비자건강과 편리성을 최우선으로 생각하는 프리미엄 육가공 브랜드로 거듭나기 위해 힘쓰고 있습니다.

4) 기타사업부문(팜스코, 팜엔코)

전 세계 태양광 발전 시장이 빠르게 성장하며 2022년 처음으로 1TW(테라와트, 1TW=1000GW)를 넘어섰습니다. 앞으로도 미국 유럽 등 해외 선진국의 신재생에너지 도입 확대로 태양광 산업이 확대될 것으로 전망되고 있습니다. 유럽연합(EU) 산하 태양광발전협회인 솔라파워유럽에 따르면 연평균 25%씩 성장해 2027년 3,532GW 규모가 될 것으로 예상하고 있습니다.

국내 태양광발전사업 규모는 2022년 24GW에서 2027년 40GW로 연평균 11% 성장하는데 그칠 것으로 전망하였습니다. 전 세계적으로 기업들에 대한 재생에너지 확대 요구가 갈수록 커지는 만큼 시간이 흐를수록 한국의 성장률도 더 커질 것으로 보여집니다.

당사는 농장 시설물 유휴 공간(돈사 외 건물 지붕)을 활용하여 신규수익을 창출하고, 친환경 전력 발전(태양광)사업을 통해 브랜드가치 향상에 기여하고자 태양광사업에 진출하였습니다.

. 시간당 3천kw의 전기 생산시설을 갖춘 돈사 모델은 청정에너지를 생산해서 이용하는 또 다른 친환경 축산의 방향성을 제시했다는데 그 의미가 큼니다. 평균적으로 하루 3.3시간의 가동시간을 기준으로 할 때, 하루 생산 전력량으로 최소 일반가정 30가구의 한 달 사용 전력량을 생산하고 있습니다.

2014년 9월 가축분뇨처리비용의 수익전환 및 합법적인 방류수질의 유지 등 친환경퇴비생산을 위한 팜엔코라는 법인을 설립하였습니다. 법인농장 가축분뇨 처리를 대행하여 기존 계열법인들의 비용부담을 완화할 목적입니다. 36,000톤/월의 분뇨처리로 인해 연간 26억의 약품비용을 절약하고 있으며 가축분뇨를 처리할 뿐만 아니라 양질의 퇴비를 생산해 친환경 농산물 생산에 큰 도움을 줄 전망입니다. 팜엔코는 비료 사업은 물론 수질분석, 폐기물 처리업, 컨설팅 사업까지 점차 사업의 규모를 넓힐 계획입니다.

다. 지적재산권 현황

No	구분	내용	권리자	출원일	등록일	적용제품	주무관청
1	특허	클로렐라를 포함하는 개사료 및 이의 제조방법	팜스코	2006.12.29	2008.10.22	배합사료	특허청
2	실용신안 디자인	양돈용 급수기	팜스코 삼정산업	2006.06.13	2006.08.22	배합사료	특허청
3	실용신안 디자인	양돈용 모돈분만 체크디스크	팜스코	2013.05.08	2014.07.02	배합사료	특허청
4	실용신안 디자인	양돈용 모돈분만 체크디스크	팜스코	2013.04.30	2014.06.12	배합사료	특허청
5	실용신안	축사용 순환음수라인 장치	팜스코	2014.05.21	2016.03.07	배합사료	특허청
6	실용신안 디자인	돈사 청소용 솔	팜스코	2013.05.08	2014.07.29	배합사료	특허청
7	실용신안 디자인	돈사 청소용 솔	팜스코	2013.04.30	2014.05.30	배합사료	특허청
8	의장	급수 니플 점검기구	팜스코	2014.06.11	2015.01.30	배합사료	특허청
9	특허	돈사의 사료공급관과 급이기 및 피드빈의 청소와 급수이플의 점검이 가능한 다용도 청소기구	팜스코	2014.05.21	2016.10.5	배합사료	특허청
10	디자인	생석회살포기	팜스코	2015.05.08	2015.10.07	배합사료	특허청
11	특허	양돈용 액상 사료 제조 장치	팜스코 육문균	2018.04.19	2020.01.03	배합사료	특허청
12	상표	중돈브랜드 팜스진	팜스코	2013.09.23	2014.02.20	-	특허청
13	상표	중돈정액브랜드 팜스팜	팜스코	2014.08.01	2015.08.05	-	특허청
14	상표	꺼먹돈 상표권	팜스코	2011.04.07	2012.03.15	신선식품	특허청
15	상표	햄 관련 상표(그림) 14건	팜스코	1992.02.12	1993.05.17	신선식품	특허청
16	상표	햄 관련 상표(그림) 1건	팜스코	1992.02.12	1993.05.31	신선식품	특허청
17	상표	햄 관련 상표(그림) 1건	팜스코	1992.09.18	1993.10.27	신선식품	특허청
18	상표	우리동네정육점 상표	팜스코	2013.05.09	2014.04.02	신선식품	특허청

라. 조직도

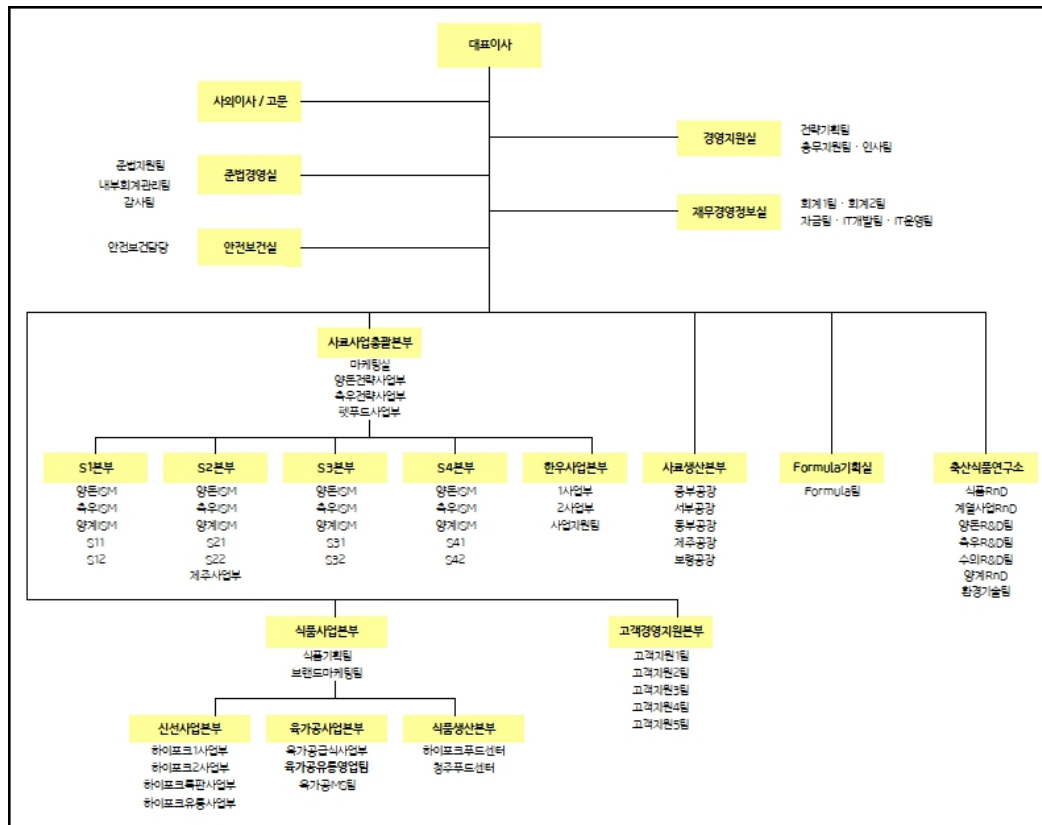

III. 재무에 관한 사항

1. 요약재무정보

가. 요약연결재무정보

(단위 : 백만원)			
구 분	제27기 3분기	제26기	제25기
	(2025.09.30)	(2024.12.31)	(2023.12.31)
[유동자산]	745,209	749,837	649,782
· 현금및현금성자산	97,626	51,561	39,738
· 단기금융상품	72,352	131,190	42,013
· 매출채권및기타채권	234,031	243,579	256,538
· 재고자산	138,236	134,725	168,112
· 생물자산	131,317	111,260	117,621
· 당기법인세자산	742	1,809	207
· 기타금융자산	-	5,001	5,312
· 기타유동자산	17895	7,752	8,323
· 매각예정비유동자산	53,010	62,960	11,918
[비유동자산]	372,658	399,547	467,447
· 장기금융상품	205	205	5
· 장기매출채권및기타채권	9,904	21,874	11,219
· 생산용생물자산	8,775	8,326	11,012
· 유형자산	280,893	290,043	376,188
· 사용권자산	16,116	17,641	18,522
· 투자부동산	11,614	11,720	11,863
· 무형자산	5,768	5,703	4,642
· 이연법인세자산	12,794	12,509	10,313
· 기타비유동금융자산	20,252	24,238	20,513
· 기타비유동자산	1,4767	2,227	50
· 확정급여자산	4,860	5,061	5,120
자산총계	1,117,867	1,149,384	1,119,229
[유동부채]	870,430	932,755	843,261
[비유동부채]	30,988	54,020	34,961
부채총계	901,418	986,775	878,222
지배기업소유주지분	199,704	146,263	224,341
[자본금]	18,364	18,364	18,364
[자본잉여금]	101,047	101,047	101,047
[자본조정]	-32,524	-32,524	-32,523

[기타포괄손익누계액]	-11,072	-19,084	-13,916
[이익잉여금]	123,889	78,460	151,369
비지배지분	16,745	16,346	16,666
자본총계	216,449	162,609	241,007
	(2025.01.01~ 2025.09.30)	(2024.01.01~ 2024.12.31)	(2023.01.01~ 2023.12.31)
매출액	1,149,788	1,574,635	1,854,548
영업이익	64,488	53,940	31,480
당기순이익	47,864	-70,193	-33,999
지배주주지분순이익	47,320	-70,693	-34,199
비지배주주지분순이익	544	500	200
총포괄손익	55,723	-76,647	-36,634
주당순이익	1,351	-2,019	-977
연결에 포함된 회사수	8	8	8

나. 요약재무정보

(단위 : 백만원)			
구 분	제27기 3분기	제26기	제25기
	(2025.09.30)	(2024.12.31)	(2023.12.31)
[유동자산]	522,868	537,016	494,028
· 현금및현금성자산	54,776	21,800	27,933
· 단기금융상품	67,552	131,190	42,013
· 매출채권및기타채권	191,142	201,483	224,900
· 재고자산	118,677	116,797	140,756
· 소비용생물자산	69,950	58,158	52,323
· 당기법인세자산	-	1,582	-
· 기타금융자산	-	5,001	5,312
· 기타유동자산	11,826	1,005	791
· 매각예정비유동자산	8,945	-	-
[비유동자산]	373,303	374,633	374,246
· 장기금융상품	205	205	5
· 장기매출채권및기타채권	8,493	7,609	17,076
· 종속기업지분투자	152,037	152,037	153,164
· 생산용생물자산	5,790	5,710	3,330
· 유형자산	170,816	168,415	168,175
· 사용권자산	8,051	8,729	6,794
· 투자부동산	11,614	11,721	12,244
· 무형자산	4,872	4,634	4,174
· 기타비유동금융자산	5,089	9,034	4,159
· 기타비유동자산	1,476	1,478	5
· 확정급여자산	4,860	5,061	5,120
자산총계	896,171	911,649	868,274
[유동부채]	575,428	638,328	555,957
[비유동부채]	20,136	18,806	16,593
부채총계	595,564	657,134	572,550
[자본금]	18,364	18,364	18,364
[자본잉여금]	101,047	101,047	101,047
[자본조정]	-11,309	-11,309	-11,309
[기타포괄손익누계액]	-13,345	-13,345	-15,996
[이익잉여금]	205,850	159,758	203,618
자본총계	300,607	254,515	295,724
종속·관계·공동기업 투자주식의 평가방법	원가법	원가법	원가법

	(2025.01.01~ 2025.09.30)	(2024.01.01~ 2024.12.31)	(2023.01.01~ 2023.12.31)
매출액	1,060,696	1,498,531	1,720,042
영업이익	47,639	66,469	75,044
당기순이익	47,983	-41,965	29,863
총포괄이익	47,842	-39,458	24,410
주당순이익	1,370	-1,198	853

2. 연결재무제표

2-1. 연결 재무상태표

연결 재무상태표

제 27 기 3분기말 2025.09.30 현재

제 26 기말 2024.12.31 현재

(단위 : 원)

	제 27 기 3분기말	제 26 기말
자산		
유동자산	745,209,226,738	749,837,273,559
현금및현금성자산 (주4,5)	97,625,494,706	51,560,798,059
단기금융상품 (주4,5,13)	72,352,000,000	131,190,203,096
매출채권및기타채권 (주4,5,17)	234,030,842,270	243,579,593,680
기타금융자산 (주4,5)	0	5,000,699,559
재고자산 (주13)	138,236,212,829	134,725,303,204
생물자산 (주6)	131,316,880,477	111,260,563,463
당기법인세자산	742,361,973	1,808,904,005
기타유동자산	17,895,235,931	7,751,656,669
매각예정자산 (주9)	53,010,198,552	62,959,551,824
비유동자산	372,657,472,741	399,546,936,229
장기금융상품 (주4,5,13)	205,300,000	205,300,000
장기매출채권및기타채권 (주4,5,17)	9,904,386,574	21,873,659,228
기타비유동금융자산 (주4,5)	20,251,839,624	24,237,586,916
생산용생물자산 (주6)	8,774,728,846	8,325,984,441
투자부동산 (주13)	11,613,872,808	11,720,584,373
유형자산 (주7,13)	280,892,779,136	290,042,549,981
사용권자산 (주8)	16,116,346,421	17,641,186,312
무형자산 (주7)	5,768,084,002	5,703,262,995
기타비유동자산	1,476,601,987	2,227,038,833
이연법인세자산	12,793,509,429	12,509,004,872
확정급여자산 (주12)	4,860,023,914	5,060,778,278
자산총계	1,117,866,699,479	1,149,384,209,788
부채		
유동부채	870,430,229,843	932,755,452,740
매입채무및기타채무 (주4,5,17)	92,003,897,548	93,896,123,913
단기차입부채 (주4,5,10,13)	705,695,758,902	781,485,137,563
유동리스부채 (주8)	2,839,684,530	3,103,973,087
기타금융부채 (주4,5,13)	565,953,723	1,243,798,579
당기법인세부채	7,524,044,101	713,696,893
유동성충당부채 (주11)	493,551,109	863,414,722

기타유동부채 (주12)	61,008,051,873	50,951,603,022
매각예정부채 (주9)	299,288,057	497,704,961
비유동부채	30,987,733,887	54,019,558,746
장기매입채무및기타채무 (주4,5,17)	1,479,967,272	1,460,009,164
장기차입부채 (주4,5,10,13)	14,373,094,400	38,747,000,000
비유동리스부채 (주8)	5,400,496,766	5,654,822,991
확정급여부채 (주12)	2,626,209,833	2,127,236,482
이연법인세부채	5,069,036,291	4,018,290,388
기타비유동부채	2,038,929,325	2,012,199,721
부채총계	901,417,963,730	986,775,011,486
자본		
지배기업의 소유주에게 귀속되는 자본	199,703,795,999	146,262,834,555
자본금 (주1)	18,363,971,500	18,363,971,500
자본잉여금	101,047,327,388	101,047,327,388
자본조정	(32,524,315,918)	(32,524,261,489)
기타포괄손익누계액	(11,071,849,385)	(19,083,746,987)
이익잉여금	123,888,662,414	78,459,544,143
비지배지분	16,744,939,750	16,346,363,747
자본총계	216,448,735,749	162,609,198,302
자본과부채총계	1,117,866,699,479	1,149,384,209,788

2-2. 연결 포괄손익계산서

연결 포괄손익계산서

제 27 기 3분기 2025.01.01 부터 2025.09.30 까지

제 26 기 3분기 2024.01.01 부터 2024.09.30 까지

(단위 : 원)

	제 27 기 3분기		제 26 기 3분기	
	3개월	누적	3개월	누적
매출액 (주15,18)	392,495,491,194	1,149,787,525,254	374,696,717,333	1,172,986,384,442
매출원가	326,242,291,627	970,236,264,381	316,931,745,609	999,892,310,702
매출총이익	66,253,199,567	179,551,260,873	57,764,971,724	173,094,073,740
판매비와관리비	38,763,789,052	115,063,667,944	38,341,934,782	116,580,670,456
영업이익(손실) (주18)	27,489,410,515	64,487,592,929	19,423,036,942	56,513,403,284
금융수익 (주5)	(6,401,258,793)	52,954,596,266	24,551,453,004	30,294,755,909
금융비용 (주5)	18,232,877,979	56,370,439,065	(8,849,280,480)	60,870,137,527
기타영업외수익	2,358,917,902	4,797,352,747	3,488,146,664	12,598,593,041
기타영업외비용	609,313,907	3,211,041,278	4,335,292,323	15,767,735,293
법인세비용차감전 순이익(손실)	4,604,877,738	62,658,061,599	51,976,624,767	22,768,879,414

법인세비용(수익) (주16)	1,426,371,301	14,794,309,950	9,755,648,427	12,880,976,930
당기순이익(손실)	3,178,506,437	47,863,751,649	42,220,976,340	9,887,902,484
기타포괄손익	(407,405,563)	7,859,273,080	(1,841,926,194)	(3,036,324,704)
당기손익으로 재 분류될 수 있는 항 목(세후기타포괄손 익)	(396,768,844)	8,064,732,762	(1,782,160,572)	(2,770,269,415)
해외사업환산 손익	(396,768,844)	8,064,732,762	(1,782,160,572)	(2,770,269,415)
당기손익으로 재 분류되지 않는항목 (세후기타포괄손익)	(10,636,719)	(205,459,682)	(59,765,622)	(266,055,289)
확정급여제도의 재측정요소	(36,966,878)	(186,610,286)	(59,765,622)	(266,055,289)
기타포괄손익- 공정가치측정지분 상품평가손익	26,330,159	(18,849,396)	0	
총포괄손익	2,771,100,874	55,723,024,729	40,379,050,146	6,851,577,780
당기순이익(손실)의 귀속				
지배기업의 소유 주지분	2,928,046,087	47,320,378,551	42,011,026,500	9,524,542,776
비지배지분	250,460,350	543,373,098	209,949,840	363,359,708
포괄손익의 귀속				
지배기업의 소유 주지분	2,508,683,184	55,191,957,673	40,170,298,681	6,491,952,958
비지배지분	262,417,690	531,067,056	208,751,465	359,624,822
주당이익				
기본주당이익(손 실) (단위 : 원)	84.0	1,351.0	1,200.0	272.0
희석주당이익(손 실) (단위 : 원)	84.0	1,351.0	1,200.0	272.0

2-3. 연결 자본변동표

연결 자본변동표

제 27 기 3분기 2025.01.01 부터 2025.09.30 까지

제 26 기 3분기 2024.01.01 부터 2024.09.30 까지

(단위 : 원)

자본							
지배기업의 소유주에게 귀속되는 지분						비지배지분	자본 합계
자본금	자본잉여금	자본조정	기타포괄손익누계액	이익잉여금	지배기업의 소유주에		

						계 귀속되는 지분 합계		
2024.01.01 (기초자본)	18,363,971,500	101,047,327,388	(32,523,000,862)	(13,915,871,802)	151,368,774,564	224,341,200,788	16,666,116,997	241,007,317,785
당기순이익(손실)	0	0	0	0	9,524,542,776	9,524,542,776	363,359,708	9,887,902,484
기타포괄손익-공정가치측정지분상품평가손익								
확정급여제도의 재측정요소	0	0	0	0	(262,453,816)	(262,453,816)	(3,601,473)	(266,055,289)
해외사업환산손익	0	0	0	(2,770,136,002)	0	(2,770,136,002)	(133,413)	(2,770,269,415)
배당	0	0	0	0	(1,750,941,800)	(1,750,941,800)	0	(1,750,941,800)
종속기업지분변동차액	0	0	(33,927)	0	0	(33,927)	33,927	0
연결범위변동	0	0	0	0	0	0	(18,000)	(18,000)
기타포괄손익-공정가치측정금융자산의 처분								
2024.09.30 (기말자본)	18,363,971,500	101,047,327,388	(32,523,034,789)	(16,686,007,804)	158,879,921,724	229,082,178,019	17,025,757,746	246,107,935,765
2025.01.01 (기초자본)	18,363,971,500	101,047,327,388	(32,524,261,489)	(19,083,746,987)	78,459,544,143	146,262,834,555	16,346,363,747	162,609,198,302
당기순이익(손실)	0	0	0	0	47,320,378,551	47,320,378,551	543,373,098	47,863,751,649
기타포괄손익-공정가치측정지분상품평가손익	0	0	0	(9,555,377)	0	(9,555,377)	(9,294,019)	(18,849,396)
확정급여제도의 재측정요소	0	0	0	0	(183,394,987)	(183,394,987)	(3,215,299)	(186,610,286)
해외사업환산손익	0	0	0	8,064,529,486	0	8,064,529,486	203,276	8,064,732,762
배당	0	0	0	0	(1,750,941,800)	(1,750,941,800)	(132,545,482)	(1,883,487,282)
종속기업지분변동차액	0	0	(54,429)	0	0	(54,429)	54,429	0
연결범위변동								
기타포괄손익-공정가치측정금융자산의 처분	0	0	0	(43,076,507)	43,076,507	0	0	0
2025.09.30 (기말자본)	18,363,971,500	101,047,327,388	(32,524,315,918)	(11,071,849,385)	123,888,662,414	199,703,795,999	16,744,939,750	216,448,735,749

2-4. 연결 현금흐름표

연결 현금흐름표

제 27 기 3분기 2025.01.01 부터 2025.09.30 까지

제 26 기 3분기 2024.01.01 부터 2024.09.30 까지

(단위 : 원)

	제 27 기 3분기	제 26 기 3분기
영업활동현금흐름	45,920,707,209	25,932,115,673
영업으로부터 창출된 현금	80,275,170,612	65,979,340,270
이자의 수취	6,007,233,083	6,095,185,115
이자의 지급	(33,168,768,266)	(37,497,496,228)
법인세의 납부	(7,194,429,635)	(8,764,791,510)
배당금의 수취	1,501,415	119,878,026

투자활동현금흐름	74,565,087,910	(129,122,071,907)
단기금융상품의 감소	267,500,203,096	243,853,103,096
단기금융상품의 증가	(208,662,000,000)	(407,770,203,096)
장기금융상품의 증가	0	(200,000,000)
단기대여금의 감소	21,110,907,020	20,608,091,141
단기대여금의 증가	(19,871,094,059)	(21,192,670,803)
장기대여금의 감소	23,451,443	19,758,450,000
장기대여금의 증가	(53,889,500)	(16,694,000,000)
보증금의 감소	27,065,115	7,707,638,231
보증금의 증가	(1,763,896,303)	(2,486,137,531)
당기손익-공정가치 금융자산 의 처분	69,200,000	98,052,095
당기손익-공정가치 금융자산 의 취득	(800,000)	(79,200,000)
기타포괄손익-공정가치 측정금 용 자산의 처분	206,799,664	0
기타포괄손익-공정가치 측정금 용 자산의 취득	(254,400,000)	(2,048,473,195)
종속회사 지배력상실로 인한 순현금흐름	0	(35,090,185)
종속회사 지배력획득으로 인 한 순현금흐름	0	2,000
생산용생물자산의 처분	3,070,016,725	4,337,288,641
생산용생물자산의 취득	(8,751,217,075)	(4,918,893,397)
유형자산의 처분	987,086,912	281,364,622
유형자산의 취득	(9,676,642,722)	(14,693,997,301)
무형자산의 처분	0	84,545,455
무형자산의 취득	(299,763,020)	(147,770,200)
사용권자산의 처분	86,100,000	39,806,667
사용권자산의 취득	(82,768,504)	(315,978,147)
매각예정자산의 처분	30,842,979,118	44,692,000,000
정부보조금의 수령	57,750,000	0
재무활동현금흐름	(73,213,957,898)	136,647,597,324
단기차입금의 차입	359,773,911,683	437,424,576,870
단기차입금의 상환	(381,945,811,963)	(285,607,233,822)
유동성장기부채의 상환	(54,526,684,179)	(31,590,062,904)
장기차입금의 차입	7,833,969,800	9,300,000,000
장기사채의 발행	0	11,670,000,000
배당금의 지급	(1,883,487,282)	(1,750,941,800)
리스부채의 상환	(2,519,807,957)	(2,822,692,520)

수입보증금의 증가	53,952,000	53,951,500
수입보증금의 감소	0	(30,000,000)
현금및현금성자산에 대한 환율 변동효과	(1,207,140,574)	236,874,468
현금및현금성자산의 증가(감소)	46,064,696,647	33,694,515,558
기초현금및현금성자산	51,560,798,059	39,737,888,812
기말현금및현금성자산	97,625,494,706	73,432,404,370

3. 연결재무제표 주석

1. 연결실체의 개요 (연결)

1.1 지배기업의 개요

주식회사 팜스코(이하 "지배기업")는 1999년에 설립되어 1999년 10월에 주식을 한국거래소에 상장한 회사로서 사료제조업, 축산업, 도축업 및 저장처리업 등을 주 영업목적으로 하고 있으며, 2009년 3월 20일자로 상호를 대상팜스코 주식회사에서 주식회사 팜스코로 변경하였습니다. 2025년 9월 30일로 종료하는 보고기간에 대한 연결재무제표는 지배기업과 지배기업의 종속기업(이하 통칭하여 "연결실체")으로 구성되어 있습니다.

당분기말 현재 지배기업의 자본금은 18,364백만원이며, 지배기업의 주요 주주는 ㈜하림지주(56.34%) 등으로 구성되어 있습니다.

1.2 연결대상 종속기업의 현황

당분기말 및 전기말 현재 지배기업의 연결대상 종속기업의 현황은 다음과 같습니다.

(단위: %)

종속기업명	소재지	업 종	결산일	소유지분율					
				당분기말			전기말		
				지배기 업	종속기 업	합 계	지배기 업	종속기 업	합 계
PT.HARIM FARMSCO INDONESIA	인도네시아	옥수수유통업	12월 31일	100.00	-	100.00	100.00	-	100.00
농업회사법인㈜팜엔코(주1)	경기 용인 시	비료생산업	12월 31일	90.00	10.00	100.00	90.00	10.00	100.00
농업회사법인㈜팜스코바이오 인티(주2)	경기 이천 시	양돈업	12월 31일	97.15	2.69	99.84	97.15	2.69	99.84
대성축산영농조합법인	충북 증평 군	양돈업	12월 31일	50.69	-	50.69	50.69	-	50.69
PT. FARMSCO FEED INDONESIA(주3)	인도네시아	사료생산	12월 31일	98.64	1.36	100.00	98.64	1.36	100.00
PT. CAHAYA TECHNOLOGY UNGGAS(주4)	인도네시아	가금업	12월 31일	-	100.00	100.00	-	100.00	100.00
더하이스트제사실일차(주)(주 5)	서울시	금융업	12월 31일	-	-	-	-	-	-

(주1) 종속기업인 대성축산영농조합법인이 10%의 지분을 보유하고 있습니다.

(주2) 종속기업인 대성축산영농조합법인이 2.69%의 지분을 보유하고 있습니다.

(주3) 종속기업인 PT.HARIM FARMSCO INDONESIA가 1.36%의 지분을 보유하고있습니다.

(주4) 종속기업인 PT. FARMSCO FEED INDONESIA가 86.37%, PT.HARIM FARMSCO INDONESIA가 13.63%의 지분을 보유하고 있습니다.

(주5) 자산유동화를 위한 구조화기업으로 지배기업 및 연결대상 종속기업은 지분을 소유하고 있지 않지만 피투자자의 관련활동에 대한 힘, 변동이익의 노출, 변

2. 중요한 회계정책 (연결)

2.1 재무제표 작성기준

연결회사의 2025년 9월 30일로 종료하는 9개월 보고기간에 대한 요약분기연결재무제표는 기업회계 기준서 제1034호 '중간재무보고'에 따라 작성되었습니다. 이 중간재무제표는 연차재무제표에 기재 되는 사항이 모두 포함되지 않았으므로 전기말 연차재무제표와 함께 이해해야 합니다.

2.1.1 연결회사가 채택한 제·개정 기준서 및 해석서

연결회사는 2025년 1월 1일로 개시하는 회계기간부터 다음의 제·개정 기준서 및 해석서를 신규로 적용하였습니다.

(1) 기업회계기준서 제1021호 '환율변동효과'와 기업회계기준서 제1101호 '한국채택국제회계기준의 최초채택' 개정 - 교환가능성 결여

통화의 교환가능성을 평가하고 다른 통화와 교환이 가능하지 않다면 현물환율을 추정하며 관련 정보를 공시하도록 하고 있습니다. 해당 기준서의 개정이 재무제표에 미치는 중요한 영향은 없습니다.

2.1.2 연결회사가 적용하지 않은 제·개정 기준서 및 해석서

제정 또는 공표되었으나 시행일이 도래하지 않아 적용하지 아니한 제·개정 기준서 및 해석서는 다음과 같습니다.

(1) 기업회계기준서 제1109호 '금융상품', 제1107호 '금융상품: 공시' 개정

실무에서 제기된 의문에 대응하고 새로운 요구사항을 포함하기 위해 기업회계기준서 제1109호 '금융상품'과 제1107호 '금융상품: 공시'가 개정되었습니다. 동 개정사항은 2026년 1월 1일 이후 시작하는 회계연도부터 적용되며, 조기적용이 허용됩니다. 주요 개정내용은 다음과 같으며 연결회사는 동 개정으로 인한 재무제표의 영향을 검토 중에 있습니다.

- 특정 기준을 충족하는 경우, 결제일 전에 전자지급시스템을 통해 금융부채가 결제된 것으로(제거된 것으로) 간주할 수 있도록 허용
- 금융자산이 원리금 지급만으로 구성되어 있는지의 기준을 충족하는지 평가하기 위한 추가 지침을 명확히 하고 추가함.
- 계약상 현금흐름의 시기나 금액을 변경시키는 계약조건이 기업에 미치는 영향과 기업이 노출되는 정도를 금융상품의 각 종류별로 공시
- FVOCI 지정 지분상품에 대한 추가 공시

(2) 한국채택국제회계기준 연차개선Volume 11

한국채택국제회계기준 연차개선Volume 11은 2026년 1월 1일 이후 시작하는 회계연도부터 적용되며, 조기적용이 허용됩니다. 연결회사는 동 개정으로 인해 재무제표에 중요한 영향은 없을 것으로 예상하고 있습니다.

- 기업회계기준서 제1101호 '한국채택국제회계기준의 최초채택': K-IFRS 최초 채택시 위험회피회계 적용

- 기업회계기준서 제1107호 '금융상품:공시': 제거 손익, 실무적용지침
- 기업회계기준서 제1109호 '금융상품': 리스부채의 제거 회계처리와 거래가격의 정의
- 기업회계기준서 제1110호 '연결재무제표': 사실상의 대리인 결정
- 기업회계기준서 제1007호 '현금흐름표': 원가법

2.2 법인세비용

중간기간의 법인세비용은 전체 회계연도에 대해서 예상되는 최선의 가중평균연간법인세율, 즉 추정 평균연간유효법인세율을 중간기간의 세전이익에 적용하여 계산합니다.

3. 중요한 회계추정 및 가정 (연결)

연결회사는 미래에 대하여 추정 및 가정을 하고 있습니다. 추정 및 가정은 지속적으로 평가되며, 과거 경험과 현재의 상황에서 합리적으로 예측가능한 미래의 사건과 같은 다른 요소들을 고려하여 이루어집니다. 이러한 회계추정은 실제 결과와 다를 수도있습니다.

요약분기연결재무제표 작성시 사용된 중요한 회계추정 및 가정은 법인세비용을 결정하는데 사용된 추정의 방법을 제외하고는 전기 연결재무제표 작성에 적용된 회계추정 및 가정과 동일합니다.

4. 공정가치 (연결)

자산의 공정가치측정에 대한 공시

당분기말

(단위 : 천원)

	현금및현금성자산	단기금융상품	단기매출채권및기타채권	기타유동금융자산	장기금융상품	장기매출채권및기타채권	기타비유동금융자산	금융자산, 분류 합계
금융자산	97,625,495	72,352,000	234,030,842		205,300	9,904,387	20,251,840	434,369,864
금융자산, 공정가치	97,625,495	72,352,000	234,030,842		205,300	9,904,387	20,251,840	434,369,864
금융자산의 공정가치 측정에 대한 기술								(*) 장부금액이 공정가치의 근사치이므로 장부금액을 공정가치로 간주하고 있습니다.

전기말

(단위 : 천원)

	현금및현금성자산	단기금융상품	단기매출채권및기타채권	기타유동금융자산	장기금융상품	장기매출채권및기타채권	기타비유동금융자산	금융자산, 분류 합계
금융자산	51,560,798	131,190,203	232,431,926	5,000,700	205,300	21,873,659	24,237,587	466,500,173
금융자산, 공정가치	51,560,798	131,190,203	232,431,926	5,000,700	205,300	21,873,659	24,237,587	466,500,173
금융자산의 공정가치 측정에 대한 기술								(*) 장부금액이 공정가치의 근사치이므로 장부금액을 공정가치로 간주하고 있습니다.

부채의 공정가치측정에 대한 공시

당분기말

(단위 : 천원)

	매입채무및기타채무	단기차입부채	기타유동금융부채	장기매입채무및기타채무	장기차입부채	금융부채, 분류 합계
금융부채	92,003,898	705,695,759	565,954	1,479,967	14,373,094	814,118,672

금융부채, 공정가치	92,003,898	705,695,759	565,954	1,479,967	14,373,094	814,118,672
금융부채의 공정가치 측정에 대한 기술						(*) 장부금액이 공정 가치의 근사치이므로 장부금액을 공정가치 로 간주하고 있습니 다.

전기말

(단위 : 천원)

	매입채무및기타채무	단기차입부채	기타유동금융부채	장기매입채무및기타 채무	장기차입부채	금융부채, 분류 합계
금융부채	91,696,525	781,485,138	1,243,799	1,460,009	38,747,000	914,632,471
금융부채, 공정가치	91,696,525	781,485,138	1,243,799	1,460,009	38,747,000	914,632,471
금융부채의 공정가치 측정에 대한 기술						(*) 장부금액이 공정 가치의 근사치이므로 장부금액을 공정가치 로 간주하고 있습니 다.

공정가치측정에 대한 추가정보

공정가치측정에 대한 추가정보

	공정가치 서열체계 수준 1	공정가치 서열체계 수준 2	공정가치 서열체계 수준 3	공정가치 서열체계 의 모든 수준 합계
공정가치측정의 이 유에 대한 공시, 자 산				연결실체는 공정가 치를 산정하는 데 사용한 투입변수의 신뢰성에 대한 정 보를 제공하기 위 하여 금융상품을 기준서에서 정한 세 수준으로 분류 합니다. 공정가치 로 측정되는 금융 상품은 공정가치 서열체계에 따라 구분되며 정의된 수준들은 다음과 같습니다.

공정가치측정의 이유에 대한 공시, 부채				연결실체는 공정가치를 산정하는 데 사용한 투입변수의 신뢰성에 대한 정보를 제공하기 위하여 금융상품을 기준서에서 정한 세 수준으로 분류합니다. 공정가치로 측정되는 금융상품은 공정가치서열체계에 따라 구분되며 정의된 수준들은 다음과 같습니다.
공정가치측정에 사용된 투입변수에 대한 기술, 자산	측정일에 동일한 자산이나 부채에 대해 접근할 수 있는 활성시장의 조정되지 않은 공시가격 (수준 1)	수준 1의 공시가격 외에 자산이나 부채에 대해 직접적으로 또는 간접적으로 관측 가능한 투입변수 (수준 2)	자산이나 부채에 대한 관측 가능하지 않은 투입변수 (수준 3)	
공정가치측정에 사용된 투입변수에 대한 기술, 부채	측정일에 동일한 자산이나 부채에 대해 접근할 수 있는 활성시장의 조정되지 않은 공시가격 (수준 1)	수준 1의 공시가격 외에 자산이나 부채에 대해 직접적으로 또는 간접적으로 관측 가능한 투입변수 (수준 2)	자산이나 부채에 대한 관측 가능하지 않은 투입변수 (수준 3)	

금융자산 공정가치 수준별 측정치

당분기말

(단위 : 천원)

	금융자산, 분류											
	당기손익-공정가치 금융자산				기타포괄손익-공정가치 자본상품				파생상품자산			
	공정가치 서열체계의 모든 수준			공정가치 서열체계 의 모든 수준 합계	공정가치 서열체계의 모든 수준			공정가치 서열체계 의 모든 수준 합계	공정가치 서열체계의 모든 수준			공정가치 서열체계 의 모든 수준 합계
	공정가치 서열체계 수준 1	공정가치 서열체계 수준 2	공정가치 서열체계 수준 3		공정가치 서열체계 수준 1	공정가치 서열체계 수준 2	공정가치 서열체계 수준 3		공정가치 서열체계 수준 1	공정가치 서열체계 수준 2	공정가치 서열체계 수준 3	
금융자산	0	0	131,366	131,366	0	0	14,970,474	14,970,474				

전기말

(단위 : 천원)

	금융자산, 분류											
	당기손익-공정가치 금융자산				기타포괄손익-공정가치 자본상품				파생상품자산			
	공정가치 서열체계의 모든 수준			공정가치 서열체계	공정가치 서열체계의 모든 수준			공정가치 서열체계	공정가치 서열체계의 모든 수준			공정가치 서열체계 의 모든 수준 합계
	공정가치 서열체계 수준 1	공정가치 서열체계 수준 2	공정가치 서열체계 수준 3	의 모든 수준 합계	공정가치 서열체계 수준 1	공정가치 서열체계 수준 2	공정가치 서열체계 수준 3	공정가치 서열체계 의 모든 수준 합계	공정가치 서열체계 수준 1	공정가치 서열체계 수준 2	공정가치 서열체계 수준 3	
금융자산	0	0	198,661	198,661	0	0	23,888,926	23,888,926	0	700	0	700

금융부채 공정가치 수준별 측정치

당분기말

(단위 : 천원)

	금융부채, 분류			
	파생상품부채			
	공정가치 서열체계의 모든 수준			공정가치 서열체계의 모든 수준 합계
	공정가치 서열체계 수준 1	공정가치 서열체계 수준 2	공정가치 서열체계 수준 3	
금융부채	0	233,700	0	233,700

전기말

(단위 : 천원)

	금융부채, 분류			
	파생상품부채			
	공정가치 서열체계의 모든 수준			공정가치 서열체계의 모든 수준 합계
	공정가치 서열체계 수준 1	공정가치 서열체계 수준 2	공정가치 서열체계 수준 3	
금융부채	0	662,123	0	662,123

5. 범주별 금융상품 (연결)

금융자산의 공시

당분기말

(단위 : 천원)

	당기손익-공정가치측 정금융자산, 범주	기타포괄손익-공정가 치측정금융자산, 범주	상각후원가측정금융 자산, 범주	파생금융자산, 범주	금융자산, 범주 합계
현금및현금성자산	0	0	97,625,495	0	97,625,495
단기금융상품	0	0	72,352,000	0	72,352,000
단기매출채권 및 기타 채권	0	0	234,030,842	0	234,030,842
기타유동금융자산					0
장기금융상품	0	0	205,300	0	205,300
장기매출채권및기타 채권	0	0	9,904,387	0	9,904,387
기타비유동금융자산	131,366	14,970,474	5,150,000	0	20,251,840
총 금융자산	131,366	14,970,474	419,268,024	0	434,369,864

전기말

(단위 : 천원)

	당기손익-공정가치측 정금융자산, 범주	기타포괄손익-공정가 치측정금융자산, 범주	상각후원가측정금융 자산, 범주	파생금융자산, 범주	금융자산, 범주 합계
현금및현금성자산	0	0	51,560,798	0	51,560,798
단기금융상품	0	0	131,190,203	0	131,190,203
단기매출채권 및 기타 채권	0	0	232,431,926	0	232,431,926
기타유동금융자산	0	0	5,000,000	700	5,000,700
장기금융상품	0	0	205,300	0	205,300
장기매출채권및기타 채권	0	0	21,873,659	0	21,873,659
기타비유동금융자산	198,661	23,888,926	150,000	0	24,237,587

총 금융자산	198,661	23,888,926	442,411,886	700	466,500,173
--------	---------	------------	-------------	-----	-------------

금융부채의 공시

당분기말

(단위 : 천원)

	당기손익-공정가치 측정금융부채, 범 주	상각후원가측정금 융부채, 범주	파생금융부채, 범 주	금융부채, 범주 합 계
단기매입채무및기 타채무	0	92,003,898	0	92,003,898
단기차입부채	0	705,695,759	0	705,695,759
기타유동금융부채	0	0	233,700	233,700
장기매입채무및기 타채무	0	1,479,967	0	1,479,967
장기차입부채	0	14,373,094	0	14,373,094
총 금융부채	0	813,552,718	233,700	813,786,418

전기말

(단위 : 천원)

	당기손익-공정가치 측정금융부채, 범 주	상각후원가측정금 융부채, 범주	파생금융부채, 범 주	금융부채, 범주 합 계
단기매입채무및기 타채무	0	91,696,525	0	91,696,525
단기차입부채	0	781,485,138	0	781,485,138
기타유동금융부채	0	0	662,123	662,123
장기매입채무및기 타채무	0	1,460,009	0	1,460,009
장기차입부채	0	38,747,000	0	38,747,000
총 금융부채	0	913,388,672	662,123	914,050,795

금융상품의 범주별 손익의 공시

금융상품의 범주별 손익의 공시

당분기

(단위 : 천원)

	자산과 부채					자산과 부채 합계
	파생상품을 제외한 금융자산			파생상품을 제외한 금융부채	파생금융상품	
	당기손익-공정가치 측정금융자산, 범주	기타포괄손익-공정 가치측정금융자산, 범주	상각후원가로 측정하 는 금융자산, 범주	상각후원가로 측정하 는 금융부채, 범주		
손실충당금 환(전)입		0	(2,381,189)	0	0	(2,381,189)
이자수익(금융수익)		0	5,393,577	0	0	5,393,577

배당금수익(금융수익)		0	2,606	0	0	2,606
파생상품평가손이익(손실)		0	0	0	404,700	404,700
외환차손익		0	37,385	16,653,486	0	16,690,871
외화환산손익		0	(51,742)	(3,114,320)	0	(3,166,062)
파생상품거래손익		0	0	0	8,948,178	8,948,178
이자비용(금융원가)		0	0	(31,379,668)	0	(31,379,668)
기타포괄손익-공정가치측정지분상품평가손익		(18,849)	0	0	0	(18,849)
금융상품관련순손익 합계		(18,849)	3,000,637	(17,840,502)	9,352,878	(5,505,836)

전분기

(단위 : 천원)

	자산과 부채					자산과 부채 합계
	파생상품을 제외한 금융자산			파생상품을 제외한 금융부채	파생금융상품	
	당기손익-공정가치 측정금융자산, 범주	기타포괄손익-공정가치측정금융자산, 범주	상각후원가로 측정하는 금융자산, 범주	상각후원가로 측정하는 금융부채, 범주		
손실충당금 환(전)입	0	0	(4,304,295)	0	0	(4,304,295)
이자수익(금융수익)	0	0	7,154,452	0	0	7,154,452
배당금수익(금융수익)	6,831	112,596	1,701	0	0	121,128
파생상품평가손이익(손실)	0	0	0	0	14,256	14,256
외환차손익	0	0	(1,459)	(12,174,534)	0	(12,175,993)
외화환산손익	0	0	(250,107)	12,364,472	0	12,114,365
파생상품거래손익	0	0	0	0	(174,827)	(174,827)
이자비용(금융원가)	0	0	0	(37,436,454)	0	(37,436,454)
기타포괄손익-공정가치 측정 지분상품평가손익						
금융상품관련순손익	6,831	112,596	2,600,292	(37,246,516)	(160,571)	(34,687,368)
합계						

6. 생물자산 (연결)

생물자산에 대한 세부 정보 공시

당분기말

(단위 : 천원)

	생물자산, 유형											생물자산, 유형 합계		
	소비용 생물자산					생산용 생물자산								
	생물자산					생물자산								
	원지	소	중단	중무	중계	생물자산 합계	원지	소	중단	중무	중계	생물자산 합계		
유동생물자산	53,402,748	69,949,860				123,352,608			0		0	7,964,272	7,964,272	131,316,880
비유동생물자산	0	0				0		2,984,679		5,790,090		0	8,774,729	8,774,729

전기말

(단위 : 천원)

	생물자산, 유형										생물자산, 유형 합계
	소비용 생물자산					생산용 생물자산					

	기(감소), 생물자산													
	기타 변동에 따른 등	(141,677)	57,524			0	0			0	0			
	기(감소), 생물자산													
기말 생물자산		8,058,918	(2,155,421)	(92,987)	5,810,510	6,708,299	(590,165)	0	6,118,134	7,474,176	(3,395,978)	(1,837,266)	2,440,932	

소비용 생물자산의 변동에 대한 조정 공시

당분기

(단위 : 천원)

	생물자산, 유형	
	소비용 생물자산	
	생물자산	
	돼지	소
기초 생물자산	49,240,654	58,158,392
자산으로 인식된 후속 지출에 따른 증가, 생물자산	100,341,809	17,411,925
매입에 따른 증가, 생물자산	43,569,767	8,868,010
생물자산의 공정가치 변동으로 발생한 이익(손실)	(2,532,757)	10,136,322
수확에 따른 감소, 생물자산	(118,709,238)	0
처분, 생물자산	(16,960,445)	(23,004,584)
폐기, 생물자산	0	(457,663)
매각예정으로의 분류를 통한 감소, 생물자산	0	0
대체에 따른 증가(감소), 생산용 생물자산 및 소비용 생물자산	(1,547,042)	(1,162,542)
기말 생물자산	53,402,748	69,949,860

전분기

(단위 : 천원)

	생물자산, 유형	
	소비용 생물자산	
	생물자산	
	돼지	소
기초 생물자산	55,228,020	52,323,250
자산으로 인식된 후속 지출에 따른 증가, 생물자산	126,262,648	17,926,102
매입에 따른 증가, 생물자산	28,085,491	12,434,978
생물자산의 공정가치 변동으로 발생한 이익(손실)	(5,941,704)	5,565,624
수확에 따른 감소, 생물자산	(141,943,605)	0
처분, 생물자산	(4,239,190)	(27,319,615)
폐기, 생물자산	0	(419,545)

매각예정으로의 분류를 통한 감소, 생물자산	(788,740)	0
대체에 따른 증가(감소), 생산용 생물자산 및 소비용생물자산	(1,467,353)	(238,764)
기말 생물자산	55,195,567	60,272,030

공정가치로 측정되는 생물자산에 대한 공정가치 측정치

(단위 : 천원)

	생물자산, 유형		
	소비용 생물자산		
	공정가치 서열체계의 모든 수준		
	공정가치 서열체계 수준 3		
	생물자산		생물자산 합계
	돼지	소	
생물자산	53,402,748	69,949,860	
공정가치측정에 사용된 평가방법에 대한 기술, 자산			공정가치는 시장접근법에 따라 결정
공정가치측정에 사용된 투입변수에 대한 기술, 자산			-Kg당 단가: 축산물품질평가원에 공시된 보고기간 종료일 기준 최근 시장가격을활용한 조정단가 -Kg당 단위: 연결실체의 출하정보상 평균도체중량
주요 관측불가능한 변수와 공정가치의 상관관계			Kg당 단가 추정치가 증가할수록공정가치 추정치가 증가

소비용생물자산에 대한 공정가치 평가 방법에 대한 공시

	소비용 생물자산	생산용 생물자산
--	----------	----------

<p>공정가치측정에 사용된 평가기법에 대한 기술, 자산</p>	<p>공정가치 평가대상이 되는 소비용생물자산인 비육돈의 경우 기대회수가격에서 기대비용을 차감하여 평가하였습니다. 기대회수가격은 축산물품질평가원의 전국평균 경락가격에서 최근 4개년의 계절지수를 고려하여 산정하였습니다. 기대비용은 당해년도 발생한 판매부대비용과 운반비의 관련 매출액 대비 비율을 고려하여 산정하였습니다. 단, 미성숙생물자산으로 간주되는 자돈은 활성시장 및 유사한 자산의 시장가격이 존재하지 않고, 기대현금흐름을 신뢰성 있게 측정하기 어려워 평가대상에서 제외하였습니다.공정가치 평가 대상이 되는 소비용생물자산인 소의 경우, 축산물품질평가원의 전국평균 경락가격에 부대비용, 부산물가치율, 폐사율을 고려한 조정단가를 단위당 단가로 적용하여 평가하였습니다. Kg당 단위 투입변수는 연결실체의 최근 1년간 출하정보상 평균 도체중량을 적용하였습니다. 또한, 성장중인 소의 경우에는 거래시세가 존재하지 않기 때문에 월령주기에 따른 소의 시세가 선형분포를 이룬다고 가정하여 평가하였습니다. 단, 송아지는 활성시장 및 유사한 자산의 시장가격이 존재하지 않기 때문에 평가대상에서 제외하였습니다.</p>	
<p>공정가치 정보가 신뢰성 없는 생물자산에 대한 기술</p>		<p>생산용생물자산은 활성시장 및 유사한 자산의 시장가격이 존재하지 않고, 거래가 빈번하지 않아 공정가치를 신뢰성있게 추정하기 어려워 상각후원가로 평가하였습니다.</p>

생물자산과 관련하여 노출된 위험과 관리방법에 대한 공시

	위험
--	----

	생물자산과 관련한 위험		
	규제 및 환경위험	수요 및 공급위험	질병 및 기타위험
위험관리의 목적, 정책 및 절차에 대한 기술	연결실체는 영업활동을 수행하는 사업장 소재지 또는 한국의 법령과 규정의 적용을 받습니다. 연결실체는 지역의 환경 및 기타 법률을 준수하기 위한 정책 및 절차를 실행하고 있으며, 경영진은 연결실체의 정책이 이러한 위험의 관리에 적합한지에 대하여 주기적으로 검토를 수행하고 있습니다.	연결실체는 생물자산의 가격 및 판매수량의 변동에서 발생하는 위험에 노출되어 있습니다. 가능한 경우, 연결실체는 수확하는 수량을 시장의 공급 및 수량에 맞추는 것으로 이 위험을 관리하고 있습니다. 경영진은 정기적으로 추정 수확 수량과 가격결정과 관련하여 산업추세를 분석하고 있습니다.	연결실체는 보유중인 생물자산의 질병 및 기타 위험으로 인한 손상의 위험에 노출되어 있습니다. 연결실체는 정기적으로 생물자산의 건강상태를 점검하고, 질병에 대하여 조사하는 것을 포함하며, 이러한 위험을 감시 및 관리하기 위한 절차를 수립하고 운영하고 있습니다. 또한, 재해로부터 발생하는 손해에 대비하여 보험에 가입하고 있습니다.

7-1. 유형자산 (연결)

유형자산에 대한 세부 정보 공시

당분기

(단위 : 천원)

			공시금액
유형자산의 변동에 대한 조정			
유형자산의 변동에 대한 조정	기초 유형자산		290,042,550
	유형자산의 변동		
	유형자산의 변동	사업결합을 통한 취득 이외의 증가, 유형자산	10,377,643
		처분, 유형자산	(109,254)
		폐기, 유형자산	(268,928)
		감가상각비, 유형자산	(11,838,567)
		기타 변동에 따른 증가 (감소), 유형자산	(7,310,665)
	기말 유형자산		280,892,779

전분기

(단위 : 천원)

			공시금액
유형자산의 변동에 대한 조정			
유형자산의 변동에 대한 조정	기초 유형자산		376,187,841
	유형자산의 변동		
	유형자산의 변동	사업결합을 통한 취득 이외의 증가, 유형자산	14,141,401

		처분, 유형자산	(246,100)
		폐기, 유형자산	(46,439)
		감가상각비, 유형자산	(12,820,804)
		기타 변동에 따른 증가 (감소), 유형자산	(36,698,832)
	기말 유형자산		340,517,067

7-2. 무형자산 (연결)

무형자산에 대한 세부 정보 공시

당분기

(단위 : 천원)

				공시금액
무형자산 및 영업권의 변동내역에 대한 공시				
무형자산 및 영업권의 변동내역에 대한 공시	기초의 무형자산 및 영업권			5,703,263
	무형자산 및 영업권의 변동내역			
	무형자산 및 영업권의 변동내역	사업결합을 통한 취득 이외의 증가, 영업권 이 외의 무형자산		308,863
		처분, 영업권 이외의 무 형자산		0
		폐기, 영업권 이외의 무 형자산		(20)
		기타 상각비, 영업권 이 외의 무형자산		(335,609)
		기타변동에 따른 증가 (감소), 영업권 이외의 무형자산		91,587
	기말의 무형자산 및 영업권			5,768,084

전분기

(단위 : 천원)

				공시금액
무형자산 및 영업권의 변동내역에 대한 공시				
무형자산 및 영업권의 변동내역에 대한 공시	기초의 무형자산 및 영업권			4,642,621
	무형자산 및 영업권의 변동내역			
	무형자산 및 영업권의 변동내역	사업결합을 통한 취득 이외의 증가, 영업권 이 외의 무형자산		145,641
		처분, 영업권 이외의 무 형 자산		(40,385)
		폐기, 영업권 이외의 무 형 자산		0

		기타 상각비, 영업권 이외의 무형자산	(272,777)
		기타변동에 따른 증가(감소), 영업권 이외의 무형자산	704,824
	기말의 무형자산 및 영업권		5,179,924

8-1. 리스 (연결)

사용권자산에 대한 양적 정보 공시

당분기말

(단위 : 천원)

	부동산	시설장치	차량운반구	기타자산	자산 합계
사용권자산	9,967,079	678,696	5,371,120	99,451	16,116,346

전기말

(단위 : 천원)

	부동산	시설장치	차량운반구	기타자산	자산 합계
사용권자산	11,606,617	735,783	5,097,326	201,460	17,641,186

리스 관련 추가정보에 대한 공시

리스 관련 추가정보에 대한 공시

당분기

(단위 : 천원)

	부동산	시설장치	차량운반구	기타자산	자산 합계
사용권자산의 추가					3,104,000
감가상각비, 사용권자산	1,409,691	57,087	1,406,769	120,968	2,994,515
리스부채에 대한 이자비용					310,046
인식 면제 규정이 적용된 단기리스에 관련되는 비용					91,525
인식 면제 규정이 적용된 소액자산 리스에 관련되는 비용					142,765
리스부채 측정에 포함되지 않은 변동리스료에 관련되는 비용					43,582,631
리스 현금유출					46,647,000

전분기

(단위 : 천원)

	부동산	시설장치	차량운반구	기타자산	자산 합계
사용권자산의 추가					6,349,000
감가상각비, 사용권자산	2,464,186	25,948	1,340,393	124,438	3,954,965

리스부채에 대한 이자 비용					304,785
인식 면제 규정이 적 용된 단기리스에 관련 되는 비용					84,642
인식 면제 규정이 적 용된 소액자산 리스에 관련되는 비용					142,558
리스부채 측정에 포함 되지 않은 변동리스료 에 관련되는 비용					42,918,887
리스 현금유출					46,274,000

8-2. 리스부채 (연결)

리스부채의 유동 및 비유동 구분

리스부채의 유동 및 비유동 구분

당분기말

(단위 : 천원)

	공시금액
유동 리스부채	2,839,685
비유동 리스부채	5,400,497
리스부채 합계	8,240,182

전기말

(단위 : 천원)

	공시금액
유동 리스부채	3,103,973
비유동 리스부채	5,654,823
리스부채 합계	8,758,796

9. 매각예정자산 및 부채 (연결)

중단영업 단일금액의 분석 공시

당분기말

(단위 : 천원)

	중단영업
매출채권 및 기타유동채권	354
재고자산	77,708
소비용 생물자산	5,479,504
기타유동자산	157,536
매출채권 및 기타비유동채권	0
기타비유동금융자산	8,945,132
생산용 생물자산	2,438,139
유형자산	35,911,826

무형자산	0
매각예정 또는 소유주에 대한 분배예정으로 분류된 비유동자산이나 처분자산집단 합계	53,010,199
매입채무 및 기타유동채무	88,624
매입채무 및 기타비유동채무	100,000
순확정급여부채	109,170
기타 비유동 부채	1,494
매각예정으로 분류된 처분자산집단에 포함된 부채 합계	299,288
매각예정 또는 소유주에 대한 분배예정으로 분류된 비유동순자산이나 처분자산집단 순자산	52,710,911
처분 또는 재분류된 매각예정으로 분류된 비유동자산이나 처분자산집단에 대한 기술	(*2) 연결실체는 이사회 결의를 통해 보유한 HARIM USA, Ltd.에 대한 지분 전부를 처분하기로 하였으며 이와 관련된 자산을 매각예정으로 표시하였습니다.

전기말

(단위 : 천원)

	중단영업
매출채권 및 기타유동채권	2,087
재고자산	170,566
소비용 생물자산	7,445,484
기타유동자산	179,395
매출채권 및 기타비유동채권	100
기타비유동금융자산	0
생산용 생물자산	3,294,886
유형자산	51,867,032
무형자산	2
매각예정 또는 소유주에 대한 분배예정으로 분류된 비유동자산이나 처분자산집단 합계	62,959,552
매입채무 및 기타유동채무	238,606
매입채무 및 기타비유동채무	100,000
순확정급여부채	157,605
기타 비유동 부채	1,494
매각예정으로 분류된 처분자산집단에 포함된 부채 합계	497,705
매각예정 또는 소유주에 대한 분배예정으로 분류된 비유동순자산이나 처분자산집단 순자산	62,461,847
처분 또는 재분류된 매각예정으로 분류된 비유동자산이나 처분자산집단에 대한 기술	(*1) 연결실체 중 농업회사법인(주)팜스코바이오인티는 전기 중 이사회 결의를 통해 해오름농장 양돈부문 등을 영업양도하기로 하였으며 이와 관련된 자산 및 부채를 매각예정으로 표시하였습니다.

10. 차입부채 (연결)

차입부채 내역에 대한 공시

차입부채 내역에 대한 공시

당분기말

(단위 : 천원)

	공시금액
유동 차입금	670,626,759
비유동차입금의 유동성 대체 부분	35,069,000
유동 차입금 및 비유동차입금의 유동성 대체 부분 합계	705,695,759
비유동차입금의 비유동성 부분	14,373,094
차입금 합계	720,068,853

전기말

(단위 : 천원)

	공시금액
유동 차입금	718,685,138
비유동차입금의 유동성 대체 부분	62,800,000
유동 차입금 및 비유동차입금의 유동성 대체 부분 합계	781,485,138
비유동차입금의 비유동성 부분	38,747,000
차입금 합계	820,232,138

차임금에 대한 세부 정보

당분기말

(단위 : 천원)

[illegible]

[illegible][illegible]

(단위 : 천원)

	1년 이내	1년 초과 2년 이내	2년 초과 3년 이내	3년 초과 4년 이내	4년 초과	합계 구간 합계
장기차입부채	35,069,000	8,565,500	300,000	3,107,594	2,400,000	49,442,094

공급자 금융약정에 대한 공시

당분기말

(단위 : 천원)

	하위범위	상위범위	범위 합계
공급자금융약정부채			224,848,330
공급자가 금융제공자에게 이미 금액을 받은 부분			216,805,623
지급기일, 공급자금융약정부채			송장발행일 후 180일
지급기일, 공급자금융약정에 해당하지 않는 비교 가능한 매입채무	송장발행일 후 7일	송장발행일 후 90일	
중요한 비현금(거래) 영향, 공급자금융약정부채			0
공급자금융약정에 대한 기술			연결실체는 공급자가 은행으로부터 연결실체로부터 받은 매출채권을 금융회사에 양도하고 대금을 지급받는 공급자금융약정에 참여하고 있습니다. 이 약정에 따라 금융기관은 연결실체를 대신하여 연결실체의 채무를 공급자에게 지급하고 추후에 연결실체는 금융기관에 상환합니다. 이러한 약정은 기존의 지급기한보다 연결실체에 연장된 지급기한을 제공하거나, 연결실체의 공급자가 대금을 조기에 수취하게 합니다.

전기말

(단위 : 천원)

	하위범위	상위범위	범위 합계
공급자금융약정부채			242,855,895

공급자가 금융제공자에게 이미 금액을 받은 부분			227,437,919
지급기일, 공급자금융약정부채	송장발행일 후 90일	송장발행일 후 180일	
지급기일, 공급자금융약정에 해당하지 않는 비교 가능한 매입채무	송장발행일 후 7일	송장발행일 후 90일	
중요한 비현금(거래) 영향, 공급자금융약정부채			0
공급자금융약정에 대한 기술			연결실체는 공급자가 은행으로부터 연결실체로부터 받은 매출채권을 금융회사에 양도하고 대금을 지급받는 공급자금융약정에 참여하고 있습니다. 이 약정에 따라 금융기관은 연결실체를 대신하여 연결실체의 채무를 공급자에게 지급하고 추후에 연결실체는 금융기관에 상환합니다. 이러한 약정은 기존의 지급기한보다 연결실체에 연장된 지급기한을 제공하거나, 연결실체의 공급자가 대금을 조기에 수취하게 합니다.

11. 충당부채 (연결)

기타충당부채에 대한 공시

당분기말

(단위 : 천원)

	법적소송충당부채
기타충당부채	493,551

전기말

(단위 : 천원)

	법적소송충당부채
기타충당부채	863,415

기타충당부채 변동내역에 대한 공시

기타충당부채 변동내역에 대한 공시

당분기

(단위 : 천원)

			법적소송총당부채
기타총당부채의 변동에 대한 조정			
기타총당부채의 변동에 대한 조정	기초 기타총당부채		863,415
	기타총당부채의 변동		
	기타총당부채의 변동	당기에 추가된 총당부채, 기타총당부채	0
		사용된 총당부채, 기타총당부채	(369,864)
	기말 기타총당부채		493,551
총당부채의 성격에 대한 기술			(*) 전기 중 피고로서 계류중인 소송사건의 1심 결과 등을 고려하여 지급 예상액을 우발손실총당부채로 계상하였습니다(주석 14 참조).

전분기

(단위 : 천원)

				법적소송총당부채	
기타총당부채의 변동에 대한 조정					
기타총당부채의 변동에 대한 조정	기초 기타총당부채				0
	기타총당부채의 변동				
	기타총당부채의 변동	당기에 추가된 총당부채, 기타총당부채		0	
		사용된 총당부채, 기타총당부채		0	
	기말 기타총당부채				0
총당부채의 성격에 대한 기술					

12. 종업원급여 (연결)

종업원급여 관련 순부채에 대한 공시

당분기말

(단위 : 천원)

	공시금액
연차수당부채	1,554,028
순확정급여부채(자산)	(2,233,814)
기타장기종업원급여부채	1,880,183
종업원급여 관련 부채(자산)	1,200,397

전기말

(단위 : 천원)

	공시금액
--	------

연차수당부채	2,199,539
순확정급여부채(자산)	(2,933,542)
기타장기종업원급여부채	1,858,293
종업원급여 관련 부채(자산)	1,124,290

순확정급여부채(자산)에 대한 공시

당분기

(단위 : 천원)

		공시금액
당기손익에 포함되는 퇴직급여비용, 확정급여제도		
당기손익에 포함되는 퇴직급여비용, 확정급여제도	당기근무원가, 순확정급여부채(자산)	3,083,686
	이자비용(수익), 순확정급여부채(자산)	(140,269)
	퇴직급여비용, 확정급여제도	2,943,417

전분기

(단위 : 천원)

		공시금액
당기손익에 포함되는 퇴직급여비용, 확정급여제도		
당기손익에 포함되는 퇴직급여비용, 확정급여제도	당기근무원가, 순확정급여부채(자산)	3,359,376
	이자비용(수익), 순확정급여부채(자산)	(156,387)
	퇴직급여비용, 확정급여제도	3,202,989

종업원급여비용의 분류

당분기

(단위 : 천원)

	기능별 항목				기능별 항목 합계
	매출원가	판매비와 일반관리비		기타비용	
		판매비	일반관리비		
퇴직급여비용, 확정급여제도	1,235,534	1,395,611	310,249	2,023	2,943,417
퇴직급여비용, 확정급여제도					46,666

전분기

(단위 : 천원)

	기능별 항목				기능별 항목 합계
	매출원가	판매비와 일반관리비		기타비용	
		판매비	일반관리비		
퇴직급여비용, 확정급여제도	1,381,862	1,481,305	339,822	0	3,202,989

퇴직급여비용, 확정기 예제도					
--------------------	--	--	--	--	--

13. 담보제공자산 등 (연결)

담보로 제공된 자산에 대한 공시

(단위 : 천원)

	담보제공처																							담보제공처 합계
	연결실체의 재무관련																	특수관계자 이외의 제3자 관련			제공받은 자금보통 관련			
	한국산업은행1	우리은행1	농협은행1	농협은행2	농협은행3	한국산업은행2		농협은행4	농협은행5	PT. BANK KEB HANA INDONESIA A1	PT. BANK IBK1	PT Bank Woori Saudara Indonesia 1	(주)신한은행1	우리은행2	KEB하나은행1	(주)국민은행1	우리은행3	우리은행4	우리은행5	우리은행6	우리은행7	우리은행8		
담보제공자 의 종류	도지,건물, 기계장치	도지,건물, 기계장치	도지,건물, 기계장치	도지,건물, 기계장치	도지,건물, 기계장치	도지,건물, 기계장치	도지,건물, 기계장치	도지,건물, 기계장치	도지,건물, 기계장치	도지,건물, 기계장치	도지,건물, 기계장치	도지,건물, 기계장치	도지,건물, 기계장치	도지,건물, 기계장치	도지,건물, 기계장치	도지,건물, 기계장치	도지,건물, 기계장치	도지,건물, 기계장치	도지,건물, 기계장치	도지,건물, 기계장치	도지,건물, 기계장치	도지,건물, 기계장치	도지,건물, 기계장치	
담보로 제공된 유형 자산	41,166,732	7,749,280	50,912,128	38,100,329	38,100,329	9,244,845	6,767,374	26,151,538	19,255,081	10,530,611	3,170,506										23,500,000	3,150,000	38,500,000	216,840.521
부채나 무상부채에 대한 담보로 제공된 금융자산													6,780,000	10,300,000	10,500,000	11,300,000	300,000	200,000		3,492,000				
담보제공채고자산																				118,676.676				
담보로 제공된 유형 자산에 대한 기술					(+) 당분기 당 현재 예당 담보채공자산물	(+) 당분기 당 현재 예당 담보채공자산물																		
					농협은행(주)와 한국산업은행에	농협은행(주)와 한국산업은행에																		
					공통으로 제공하고 있습니다.	공통으로 제공하고 있습니다.																		

담보로 제공된 자산에 대한 세부내역

담보로 제공된 자산에 대한 세부내역

(단위 : 천원)

담보제공처																						
연결실체의 재무관련																	특수관계자 이외의 제3자 관련			제공받은 자금보유 관련		
	한국산업은행1	우리은행1	농협은행1	농협은행2	농협은행3	한국산업은행2	농협은행4	농협은행5	PT. BANK KEB HANA INDONESIA 1	PT. BANK IBK1	PT Bank Woori Saudara Indonesia	(주)신한은행1	우리은행2	KEB하나은행1	(주)국민은행1	우리은행3	우리은행4	우리은행5	우리은행6	우리은행7	우리은행8	합계
담보보유잔액	43,000,000	10,800,000	53,795,000	3,360,000	20,720,000	64,400,000	4,800,000	18,600,000					10,300,000	10,373,220	12,430,000	300,000	216,000		3,492,000			

담보설정액 (USD)	17,300								12,150		2,400	4,818						52,000						
[USD, 천]																								
담보설정액 (IDR) (IDR, 백만]									73,512															
차입금액, 담보제공자 선	111,076,176	9,000,000	71,253,059	2,000,000	16,000,000	33,500,000	0	7,500,000							0	0	4,000,000							
차입금액, 담보제공자 선(USD) [USD, 천]									16,500	3,500	2,000	4,380	6,500	6,500	8,000		20,000							
차입금 종류 등	수입유상스 등	원화대출 등	수입유상스 등	원화자금	원화자금	원화자금	정책자금	원화자금	외화대출	외화대출	외화대출	외화대출	외화대출	외화대출	외화대출	외화대출	선수금(선입 거래담보)	거래약정 담 보	원화대출담 외화대출	타인채무보 증에 대한 담보제공		지급보증	지급보증	지급보증

담보로 제공된 자산에 대한 공시, 합계

담보로 제공된 자산에 대한 공시, 합계

(단위 : 천원)

	연결실체의 채무관련	특수관계자 이외의 제 3자 관련	제공받은 지급보증 관련
담보제공자산	374,897,197	3,492,000	
담보설정액	253,094,220	3,492,000	
담보설정액(USD) [USD, 천]	88,668		
담보설정액(IDR) [IDR, 백만]	73,512		
차입금액, 담보제공자산	254,329,235		
차입금액, 담보제공자산 (USD) [USD, 천]	67,380		

14. 우발부채와 약정사항 (연결)

보증 관련 우발부채, 비 PF 우발부채에 대한 공시

(단위 : 천원)

	지급보증의 구분										지급보증의 구분 합 계
	제공한 지급보증						제공받은 지급보증				
	제공한 지급보증1	제공한 지급보증2	제공한 지급보증3	제공한 지급보증4	제공한 지급보증5	제공한 지급보증6	제공받은 지급보증1	제공받은 지급보증2	제공받은 지급보증3	제공받은 지급보증4	
보증처	KEB하나은행	우에코캐피탈	우한국투자저축은행	더하이스트제사십일 자 주식회사(+)	우국민은행	농협은행우					
기업의(으로의) 보증 한도 (비 PF)	60,000,000	45,500,000	3,000,000	16,670,000	8,200,000	3,492,000					
기업의(으로의) 보증 금액 (비 PF)	8,351,640	16,806,325	1,496,367	16,670,000	3,079,040	3,492,000	3,150,000				

기업의(으로의) 보증 금액 (비 PF)(USD) [USD, 천]								38,500	17,500	3,000	
지급보증에 대한 비 고(설명)				(*) 당분기말 현재 연 결실체는 농업회사 법인㈜포크랜드 등 계별농가 3곳(이하 자주)이 중속기업인 터하이스트제사실원 자 주식회사와 체결 한 대출약정에 있어, 자주가 대주에게 그 채무를 상환하는데 있어 자금이 부족할 것으로 예상되는 경 우 차주에게 부족한 자금을 대어해 주기 로 하는 자금보증 약 정과, 자주가 대주에 게 채무를 불이행하 는 경우 차주의 채무 를 인수하기로 하는 채무인수 약정을 제 결하였습니다.			(4) 당분기말 현재 한국농어촌공사로부 터 차입한 3,000,000천원에 대 하여 우리은행으로 부터 3,150,000천원 의 지급보증을 제공 받고 있으며, 동 지 급보증에 대하여 연 결실체의 정기예금 보증에 대하여 연결 3,150,000천원이 당 보로 제공되어 있습 니다.	(5) 당분기말 현재 PT. BANK KB BUKOPIN으로부터 차입한 USD 38,500,000에 대하 여 南국민은행으로 부터 USD 38,500,000의 지급 보증을 제공받고 있 으며, 그 중 USD 13,000,000의 지급 보증에 대하여 연결 실체의 정기예금 18,030,000천원이 당보로 제공되어있 습니다.	(6) 당분기말 현재 PT. SHINHAN INDONESIA으로부 터 차입한 USD 25,500,000에 대하 여 南新韓銀行으로 부터 USD 25,500,000의 지급 보증을 제공받고 있 습니다.	(7) 당분기말 현재 PT. KEB HANA INDONESIA으로부 터 차입한 USD 23,500,000에 대하 여 南하나은행으로 부터 USD 7,000,000의 지급보 증을 제공받고 있으 며, 그 중 USD 3,000,000의 지급보 증에 대하여 연결실 체의 정기예금 4,800,000천원이 당 보로 제공되어있습 니다.	
금융보증부채											332,254

보증 관련 우발부채, 비 PF 우발부채에 대한 공시, 합계

보증 관련 우발부채, 비 PF 우발부채에 대한 공시, 합계

(단위 : 천원)

	제공한 지급보증
기업의(으로의) 보증한도 (비 PF)	136,862,000
기업의(으로의) 보증금액 (비 PF)	49,895,372

약정에 대한 공시

(단위 : 천원)

	약정의 유형								약정의 유형 합계
	대출약정			수입L/C 보증	정책자금	제공한 지급보증	사모사채	양돈농가와의 약정	
	원화일반대출	외화일반대출	수입자금대출						
약정처	농협은행주 외 5곳	한국수출입은행 외 10곳	한국수출입은행(*)	국민은행 외 8곳	한국농어촌공사 외 2곳	예교캐피탈 외 4곳	IBK캐피탈 외 1곳		
약정 금액	176,500,000	240,312,230	42,066,000	287,801,550	56,660,000	120,192,000	11,747,000		935,278,780
약정 실행액	172,500,000	240,312,230	32,044,000	216,805,623	46,660,000	33,225,373	11,747,000		753,294,226
약정 금액(USD) [USD, 천]	0	171,382	30,000	205,250	0	0	0		406,632
약정 실행액(USD) [USD, 천]	0	171,382	20,000	154,618	0	0	0		346,000

약정에 대한 설명			(*) 원화환산금액에 는 원화실행액 4,000,000천원이 포 함되어 있습니다.					(2) 당분기말 현재 연결실체는 계열화 사업과 관련하여 일 반 양돈농가와 종돈, 자돈, 원재료 판매 계약과 규격돈의 매 임계약, 금전소비대 차계약을 체결하고 있습니다.	
-----------	--	--	---	--	--	--	--	---	--

법적소송우발부채에 대한 공시

(단위 : 천원)

	우발부채
	법적소송우발부채
	법적소송우발부채의 분류
	피소(피고)
소송 건수	7
소송 금액	2,460,000
의무의 성격에 대한 기술, 우발부채	(3) 당분기말 현재 영업과 관련하여 연결실체가 피고인 소송사건 7건(2,460백만원)이 계류 중에 있습니다. 이 중 1건의 소송사건은 총당부채의 인 식요건을 충족하여 총당부채로 인식하고 있습니 다. (주석 11 참조)

15. 수익 (연결)

고객과의 계약에서 생기는 수익의 구분에 대한 공시

당분기

(단위 : 천원)

	장부금액	
	공시금액	
	3개월	누적
제품매출액	343,132,197	1,012,645,265
상품매출액	41,944,737	126,032,295
기타수익(매출액)	1,301,465	3,506,399
생물자산의 공정가치 변동으로 발생한 이익(손실)	6,117,092	7,603,566
수익(매출액)	392,495,491	1,149,787,525

영업의 계절적 특성에 대한 기술		계열화 사업부문과 식품 사업부문의 경우 계절변동에 노출되어 있습니다. 일반적으로 여름 휴가로 인해 신선육의 수요가 가장 많이 증가하는 하절기에 지육가가 가장 높고 하절기를 정점으로 1~2월까지 신선육에 대한 수요가 점차 감소하는 계절적 변동을 보여주고 있습니다.
-------------------	--	--

전분기

(단위 : 천원)

	장부금액	
	공시금액	
	3개월	누적
제품매출액	327,595,865	1,023,575,891
상품매출액	42,517,814	145,721,871
기타수익(매출액)	887,947	4,064,702
생물자산의 공정가치 변동으로 발생한 이익(손실)	3,695,091	(376,080)
수익(매출액)	374,696,717	1,172,986,384
영업의 계절적 특성에 대한 기술		계열화 사업부문과 식품 사업부문의 경우 계절변동에 노출되어 있습니다. 일반적으로 여름 휴가로 인해 신선육의 수요가 가장 많이 증가하는 하절기에 지육가가 가장 높고 하절기를 정점으로 1~2월까지 신선육에 대한 수요가 점차 감소하는 계절적 변동을 보여주고 있습니다.

지역에 대한 공시

당분기

(단위 : 천원)

지역							지역 합계	
본사 소재지 국가	인도네시아		베트남					
	3개월	누적	3개월	누적	3개월	누적	3개월	누적
고객과의 계약에서 생기는 수익	345,745,228	1,024,534,450	40,623,596	117,557,297	9,575	92,212	386,378,399	1,142,183,959

전분기

(단위 : 천원)

지역							지역 합계	
본사 소재지 국가	인도네시아		베트남					
	3개월	누적	3개월	누적	3개월	누적	3개월	누적
고객과의 계약에서 생기는 수익	336,885,201	1,065,730,547	34,086,874	107,602,366	29,551	29,551	371,001,626	1,173,362,464

제품과 용역에 대한 공시

당분기

(단위 : 천원)

	제품과 용역								제품과 용역 합계	
	사료		계열화		식품		기타(임대 등)			
	3개월	누적	3개월	누적	3개월	누적	3개월	누적	3개월	누적
고객과의 계약에서 생 기는 수익	238,065,804	715,597,623	23,733,846	67,712,111	123,170,099	354,007,499	1,408,650	4,866,726	386,378,399	1,142,183,959

전분기

(단위 : 천원)

	제품과 용역								제품과 용역 합계	
	사료		계열화		식품		기타(임대 등)			
	3개월	누적	3개월	누적	3개월	누적	3개월	누적	3개월	누적
고객과의 계약에서 생 기는 수익	226,196,802	710,005,894	19,404,006	62,273,310	124,151,613	396,332,182	1,249,205	4,751,078	371,001,626	1,173,362,464

재화나 용역의 이전 시기에 따른 수익의 내역

당분기

(단위 : 천원)

	재화나 용역의 이전 시기				재화나 용역의 이전 시기 합계	
	한 시점에 이전하는 재화나 서비스		기간에 걸쳐 이전하는 재화나 서비스			
	3개월	누적	3개월	누적	3개월	누적
고객과의 계약에서 생기는 수익	386,191,947	1,141,619,512	186,452	564,447	386,378,399	1,142,183,959

전분기

(단위 : 천원)

	재화나 용역의 이전 시기				재화나 용역의 이전 시기 합계	
	한 시점에 이전하는 재화나 서비스		기간에 걸쳐 이전하는 재화나 서비스			
	3개월	누적	3개월	누적	3개월	누적
고객과의 계약에서 생기는 수익	370,835,397	1,172,870,241	166,229	492,223	371,001,626	1,173,362,464

16. 법인세비용 (연결)

평균유효세율과 적용세율간의 조정

당분기

	공시금액
평균유효세율	0.2361
유효법인세율에 대한 설명	법인세비용은 당분기법인세비용에서 과거기간 당 분기법인세에 대하여 당분기에 인식한 조정사항, 일시적차이의 발생과 소멸로 인한 이연법인세비 용 및 당분기손익 이외로 인식되는 항목과 관련된 법인세비용을 조정하여 산출하였습니다. 당분기 의 유효세율은 23.61%이며, 전분기의 유효세율 은 56.57% 입니다.

전분기

	공시금액
평균유효세율	0.5657

전세 특수관계자																									전세 특 수관계자 합계							
지배기업 그 밖의 특수관계자																																
	(주)하림 지주	(주)동원 주주	(주)신진 주주	(주)신진 합계	(주)신진 리호보석	(주)에그 미래물	(주)에비 이콘	(주)엔비 레이당	(주)에프 에스랩	(주)포스 산업	(주)하림 북부드	농협회사 (주)하림)선진현 매물	농협회사 법인(주))은우리	농협회사 법인(주) 주환산 오리	재원사료 (주)	편오션 (주)	Parocce n Trading &Logisti cs PTE	한국농림 (주)	(주)글라 이드	(주)세타 그레인터 미넨	동원전료 법인선진 브릿지	(주)상그 원에프에 스소망	(주)엔에 스소망 식품	(주)한강 제단법인 정원재단								
재정의 관해로 인원 수 적, 특수 관계자거 려	6,730		88,825	7,326	159,654	0		0	1,308.95	21,903	885,949	570,361	51,817	95,883	475,784	8,822.16		0	87,370	0	0	132,411	17,182	0	19,609	195	5,701	8,935.43	0	21,693.2		
재정의 매입, 특 수관계자 거래	1,670.67	3		0	0	0	586,603		15,736		81,250.6		1,433.76		1,793.18		31,684	9,180	913,375	0	41,881.7	26,361.2			2,868.90		0	0	0	0	0	158,821.
위, 무형 자산 처 특											48		2	2				40	46		0			0	0	0	0	0	0	0	348	
기타비용 , 특수관 계지거래	0			0	0	0	0	0	0	0	0	0	0	0	0	0	0	0	0	0	0	0	0	0	0	0	0	0	0	150,000	150,000	

[illegible]

특수관계자 자금거래에 관한 공시

당분기

(단위 : 천원)

	전체 특수관계자				전체 특수관계자 합계
	지배기업	그 밖의 특수관계자			
	하림지주	(주)선진	농업회사법인(주)주원 산오리	Harim USA, Ltd	
현금출자					
배당금 지급, 특수관계자거래	1,034,633	14,391			1,049,024
배당금 수취, 특수관계자거래					

전분기

(단위 : 천원)

	전체 특수관계자				전체 특수관계자 합 계
	지배기업	그 밖의 특수관계자			
	하림지주	(주)선진	농업회사법인(주)주원 산오리	Harim USA, Ltd	

현금출자	0		0	1,348,638	1,348,638
배당금 지급, 특수관계자거래	1,034,633		0	0	1,034,633
배당금 수취, 특수관계자거래	0		112,596	0	112,596

특수관계자거래의 재권·채무 잔액에 대한 공시

당분기말

(단위 : 천원)

		전체 특수관계자																							전체 특수 관계자 합계	
		지배기업 그 밖의 특수관계자																								
		(주)해림 지주	(주)선진 리도보익	(주)해그 미라클	(주)엔비 이온	(주)엔에 스소링	(주)황트 레이딩	(주)포스 해스롭	(주)하림 상업	(주)하림 봉우드	농협회사 (주)선진한대 물	농협회사 법인(주) (주)순우리	농협회사 법인(주) (주)주원산호	재정자료 (주)	판오션(주) (주)	Panocea n Trading& Logistics PTE	한국농협 (주)	(주)글리 이드	(주)세티 미널	(주)태영 그린인터 미널	동물진료 법인선진 법	(주)선진 식품	(주)한강 식품			
수취재권, 특수관계자 거래		1,343,068	12,275	21,724	2,170	0	0	8,789	0	603	16,481	187,661	2,342	12,403	253,941	158,889	297,293	31,311		8,030	0	1,963	0	2,506		2,361,449
수취재권, 특수관계 자거래	매출재권, 특수관계 자거래	949	12,275	21,724	2,170	0	0	8,789	0	603	16,481	187,661	2,342	12,403	253,941	158,889	1,872	31,311		8,030	0	1,963	0	2,506		723,909
	지거래	1,342,119	0	0	0	0	0	0	0	0	0	0	0	0	0	295,421	0		0	0	0	0	0		1,637,540	
	지거래																									0
채무액, 특수관계자 거래		558,078	90,480	164,244	67,815	5,850	4,306	0	10,775.599	0	190,155	0	0	106,258	33,117	6,244	163,525	0	3,758.720	9,832	14,234	867,800	18,223			16,834.480
채무액, 특수관계 자거래	매입채무, 특수관계 자거래	0	0	0	0	0	0	0	10,714.136	0	30,225	0	0	12,915	0	0	0	0	3,724.742	0	0	867,800	0			15,349.818
	지거래																									
	지거래	558,078	90,480	164,244	67,815	5,850	4,306	0	61,463	0	159,930	0	0	93,343	33,117	6,244	163,525	0	33,978	9,832	14,234	0	18,223			1,484.662
																										2

분기말

(단위 : 천원)

		전체 특수관계자																							전체 특수 관계자 합계	
		지배기업	그 밖의 특수관계자																							
		(주)하림	(주)해그	(주)해브	(주)엔디	(주)엔비	(주)엔에	(주)황트	(주)포스	(주)하림	(주)하림	농협회사	농협회사	농협회사	채팅사로	한오션(주	n	한국농협	(주)글리	(주)세티	그레인터	동물진료	(주)선진	(주)한강		
		지주	(주)선진	리도보익	미라클	이온	스소링	레이딩	해스롭	(주)하림	상업	봉우드)선진한대	법인(주	법인(주	주원산호	(주))	PTC	(주)	이드	미널	브릿지	물	식품	
수취재권, 특수관계자 거래		1,342,119	10,861	20,510	0		8,789	0	3,564	2,913	85,764	450	11,973	228,222	143,322	260,964		0	0	18,274	2,131	0	2,441	24,267	37,913	2,204,477
수취재권, 특수관계 자거래	매출재권, 특수관계 자거래	0	10,861	20,510	0		8,789	0	3,564	2,913	85,764	450	11,973	228,222	143,322	356		0	0	18,274	2,131	0	2,441	24,267	37,913	601,750
	지거래	1,342,119																								1,602.727
	특수관계 자거래		0	0	0	0	0	0	0	0	0	0	0	0	0	260,608		0	0	0	0	0	0	0	0	
채무액, 특수관계자거래		1,033,201	80,560	155,808	198	0	5,078.656	0	10,199	0	0	0	88,964	38,997	22,780	164,289		6,925.005	801,130	0	14,234	1,170.623	17,006	0	0	15,601.650
채무액, 특수관계	매입채무, 특수관계	0	0	0	0	0	5,072.290	0	0	0	0	0	0	0	0	0		6,925.005	793,280	0	0	1,170.623	0	0	0	13,961.178

	부문				부문 합계
	보고부문				
	사료 사업부	계열화 사업부	식품 사업부	기타부문	
보고부문을 식별하기 위하여 사용한 요소에 대한 기술					연결실체는 전략적 영업단위인 4개의 보고 부문을 가지고 있습니다. 전략적 영업단위들은 서로 다른 생산품과 용역을 제공하며 각 영업단위별로 요구되는 기술과 마케팅전략이 다르므로 분리되어 관리되고 있습니다. 지배기업의 대표이사는 각 전략적인 영업단위들에 대한 내부 보고자료를 최소한 분기단위로 검토하고 있습니다.
각 보고부문이 수익을 창출하는 제품과 용역의 유형에 대한 기술	배합사료 제조, 임가공 및 판매	양돈, 육우, 양계사업	돈육제품 제조 및 판매, 육가공 제품 유통 및 판매	태양광 전력 발전업, 비료생산 및 가축분뇨 처리	

영업부문에 대한 공시

당분기

(단위 : 천원)

	기업 전체 총계									기업 전체 총계 합 계	
	영업부문					내부거래제거					
	부문				부문 합계	부문					부문 합계
	사료 사업부	계열화 사업부	식품 사업부	기타부문		사료 사업부	계열화 사업부	식품 사업부	기타부문		
수익(매출액)	805,987,360	222,312,112	354,570,013	6,322,575	1,389,192,060					(239,404,535)	1,149,787,525
영업이익(손실)	38,956,738	22,163,661	1,955,675	2,020,432	65,096,506					(608,913)	64,487,593
이자수익	4,138,407	806,996	90,124	847,638	5,883,165					(489,588)	5,393,577
이자비용	28,907,634	2,410,627	164,135	751,845	32,234,241					(544,528)	31,689,713
감가상각비 등	6,266,238	10,563,679	2,715,769	968,807	20,514,493					605,007	21,119,500
자산	739,489,812	420,967,366	175,547,607	57,204,656	1,393,209,441					(275,342,742)	1,117,866,699
부채	747,694,932	190,308,270	74,723,823	19,486,465	1,032,213,490					(130,795,528)	901,417,964
유형자산과 무형자산 등	103,910,754	149,816,446	41,859,165	29,196,154	324,782,519					(1,616,708)	323,165,811
산 등											

전분기

(단위 : 천원)

	기업 전체 총계									기업 전체 총계 합	
	영업부문					내부거래제거					
	부문				부문 합계	부문					부문 합계
	사료 사업부	계열화 사업부	식품 사업부	기타부문		사료 사업부	계열화 사업부	식품 사업부	기타부문		
수익(매출액)	801,551,891	213,854,925	396,496,954	6,845,282	1,418,749,052					(245,762,668)	1,172,986,384
영업이익(손실)	49,977,119	(3,604,506)	7,465,614	2,515,724	56,353,951					159,452	56,513,403
이자수익	8,164,110	156,489	387,657	103,867	8,812,123					(1,657,671)	7,154,452
이자비용	35,120,389	4,035,846	175,884	6,942	39,339,061					(1,710,298)	37,628,763
감가상각비 등	6,230,867	15,679,544	2,647,537	949,869	25,507,817					(101,857)	25,405,960
자산	895,190,003	409,591,068	234,701,991	41,077,436	1,580,560,498					(314,514,300)	1,266,046,198
부채	875,823,936	209,490,039	72,313,154	2,079,497	1,159,706,626					(139,768,363)	1,019,938,263

유형자산과 무형자산 등	100,443,718	215,466,342	43,542,681	30,589,319	390,042,060					(2,506,758)	387,535,302
--------------	-------------	-------------	------------	------------	-------------	--	--	--	--	-------------	-------------

19. 배당금 (연결)

배당금에 대한 공시

(단위 : 천원)

	연차배당
보통주에 지급된 배당금	1,883,487

4. 재무제표

4-1. 재무상태표

재무상태표

제 27 기 3분기말 2025.09.30 현재

제 26 기말 2024.12.31 현재

(단위 : 원)

	제 27 기 3분기말	제 26 기말
자산		
유동자산	522,867,821,262	537,015,943,508
현금및현금성자산 (주4,5)	54,775,635,159	21,800,389,623
단기금융상품 (주4,5,14,18)	67,552,000,000	131,190,203,096
매출채권및기타채권 (주4,5,18)	191,142,153,587	201,482,553,938
기타금융자산 (주4,5)	0	5,000,699,559
재고자산 (주14)	118,676,675,621	116,796,611,672
소비용생물자산 (주6)	69,949,860,410	58,158,391,964
당기법인세자산	0	1,582,462,970
기타유동자산	11,826,364,520	1,004,630,686
매각예정자산 (주10)	8,945,131,965	0
비유동자산	373,303,631,190	374,633,313,490
장기금융상품 (주4,5,14)	205,300,000	205,300,000
장기매출채권및기타채권 (주4,5,18)	8,492,536,056	7,609,470,537
기타비유동금융자산 (주4,5)	5,089,200,000	9,034,331,965
종속기업지분투자 (주7)	152,036,939,946	152,036,939,946
생산용생물자산 (주6)	5,790,050,160	5,710,032,759
투자부동산 (주14)	11,613,872,808	11,720,584,374
유형자산 (주8,14)	170,815,700,009	168,414,508,155
사용권자산 (주9)	8,051,192,493	8,729,381,236
무형자산 (주8)	4,872,213,817	4,633,593,384
기타비유동자산	1,476,601,987	1,478,392,856
확정급여자산 (주13)	4,860,023,914	5,060,778,278
자산총계	896,171,452,452	911,649,256,998

부채		
유동부채	575,428,321,924	638,327,929,941
매입채무및기타채무 (주4,5,18)	75,340,602,300	75,689,881,446
단기차입부채 (주4,5,11,14)	431,537,458,902	505,475,020,566
유동리스부채 (주9)	2,392,897,850	2,492,408,390
기타금융부채 (주4,5,18)	6,320,065,512	6,156,633,613
당기법인세부채	7,104,189,136	0
유동성충당부채 (주12)	493,551,109	863,414,722
기타유동부채 (주13)	52,239,557,115	47,650,571,204
비유동부채	20,136,383,129	18,805,854,964
장기매입채무및기타채무 (주4,5,18)	854,210,550	874,210,550
장기차입부채 (주4,5,11,14)	8,060,000,000	7,300,000,000
비유동리스부채 (주9)	4,655,723,813	5,103,618,607
이연법인세부채	4,922,691,489	3,913,573,954
기타비유동부채 (주13)	1,643,757,277	1,614,451,853
부채총계	595,564,705,053	657,133,784,905
자본		
자본금 (주1)	18,363,971,500	18,363,971,500
자본잉여금	101,047,327,388	101,047,327,388
자본조정	(11,308,547,564)	(11,308,547,564)
기타포괄손익누계액	(13,345,645,939)	(13,345,645,939)
이익잉여금	205,849,642,014	159,758,366,708
자본총계	300,606,747,399	254,515,472,093
자본과부채총계	896,171,452,452	911,649,256,998

4-2. 포괄손익계산서

포괄손익계산서

제 27 기 3분기 2025.01.01 부터 2025.09.30 까지

제 26 기 3분기 2024.01.01 부터 2024.09.30 까지

(단위 : 원)

	제 27 기 3분기		제 26 기 3분기	
	3개월	누적	3개월	누적
매출액 (주16,18)	362,053,176,085	1,060,695,760,952	358,826,374,955	1,122,945,878,058
매출원가	308,089,276,277	914,458,142,347	305,054,302,693	963,609,103,087
매출총이익	53,963,899,808	146,237,618,605	53,772,072,262	159,336,774,971
판매비와관리비	33,482,738,525	98,599,049,627	32,469,346,284	98,514,249,556
영업이익(손실)	20,481,161,283	47,638,568,978	21,302,725,978	60,822,525,415
금융수익 (주5)	(6,587,565,320)	51,750,263,525	19,633,312,226	25,063,223,859
금융비용 (주5)	8,044,467,085	35,959,584,761	(3,168,523,389)	45,735,520,003

기타영업외수익	(49,389,330)	1,202,968,692	2,396,964,498	2,853,020,481
기타영업외비용	585,030,754	1,381,026,021	1,960,937,313	3,384,881,371
법인세비용차감전 순이익(손실)	5,214,708,794	63,251,190,413	44,540,588,778	39,618,368,381
법인세비용(수익) (주17)	1,563,491,255	15,268,031,496	10,344,750,489	10,105,114,236
당기순이익(손실)	3,651,217,539	47,983,158,917	34,195,838,289	29,513,254,145
기타포괄손익	(23,047,775)	(140,941,811)	(45,577,485)	(205,503,567)
당기손익으로 재 분류되지 않는항목 (세후기타포괄손익)	(23,047,775)	(140,941,811)	(45,577,485)	(205,503,567)
확정급여제도 의 재측정요소	(23,047,775)	(140,941,811)	(45,577,485)	(205,503,567)
총포괄손익	3,628,169,764	47,842,217,106	34,150,260,804	29,307,750,578
주당이익				
기본주당이익(손 실) (단위 : 원)	104.0	1,370.0	976.0	843.0
희석주당이익(손 실) (단위 : 원)	104.0	1,370.0	976.0	843.0

4-3. 자본변동표

자본변동표

제 27 기 3분기 2025.01.01 부터 2025.09.30 까지

제 26 기 3분기 2024.01.01 부터 2024.09.30 까지

(단위 : 원)

	자본					
	자본금	자본잉여금	자본조정	기타포괄손익누계액	이익잉여금	자본 합계
2024.01.01 (기초자 본)	18,363,971,500	101,047,327,388	(11,308,547,564)	(15,996,443,015)	203,618,525,626	295,724,833,935
당기순이익(손실)	0	0	0	0	29,513,254,145	29,513,254,145
확정급여제도의 재측 정요소	0	0	0	0	(205,503,567)	(205,503,567)
배당	0	0	0	0	(1,750,941,800)	(1,750,941,800)
2024.09.30 (기말자 본)	18,363,971,500	101,047,327,388	(11,308,547,564)	(15,996,443,015)	231,175,334,404	323,281,642,713
2025.01.01 (기초자 본)	18,363,971,500	101,047,327,388	(11,308,547,564)	(13,345,645,939)	159,758,366,708	254,515,472,093
당기순이익(손실)	0	0	0	0	47,983,158,917	47,983,158,917
확정급여제도의 재측 정요소	0	0	0	0	(140,941,811)	(140,941,811)
배당	0	0	0	0	(1,750,941,800)	(1,750,941,800)

2025.09.30 (기말자 본)	18,363,971,500	101,047,327,388	(11,308,547,564)	(13,345,645,939)	205,849,642,014	300,606,747,399
-----------------------	----------------	-----------------	------------------	------------------	-----------------	-----------------

4-4. 현금흐름표

현금흐름표

제 27 기 3분기 2025.01.01 부터 2025.09.30 까지

제 26 기 3분기 2024.01.01 부터 2024.09.30 까지

(단위 : 원)

	제 27 기 3분기	제 26 기 3분기
영업활동현금흐름	37,065,494,960	61,976,848,892
영업에서 창출된 현금	57,415,200,765	88,289,195,791
이자의 수취	4,692,098,886	5,534,958,388
이자의 지급	(19,798,336,295)	(24,121,342,710)
법인세의 납부	(5,529,924,329)	(7,727,663,124)
배당금의 수취	286,455,933	1,700,547
투자활동현금흐름	52,136,752,164	(178,497,093,684)
단기금융상품의 감소	267,500,203,096	243,853,103,096
단기금융상품의 증가	(203,862,000,000)	(403,270,203,096)
단기대여금의 감소	21,033,500,000	20,280,000,000
단기대여금의 증가	(26,040,000,000)	(41,781,200,000)
장기금융상품의 증가	0	(200,000,000)
장기대여금의 감소	2,298,443	4,780,800,000
보증금의 감소	9,000,000	7,665,863,675
보증금의 증가	(1,139,763,000)	(2,417,489,531)
당기손익-공정가치 금융자산 의 취득	0	(79,200,000)
기타포괄손익-공정가치 측정금 용자산의 취득	0	(1,348,638,195)
생산용생물자산의 취득	0	(3,428,800,000)
생산용생물자산의 처분	526,780,525	333,454,480
유형자산의 취득	(8,795,755,759)	(2,824,980,290)
유형자산의 처분	18,522,761	3,710,922
무형자산의 취득	(299,763,020)	(147,060,200)
무형자산의 처분	0	84,545,455
사용권자산의 취득	0	(1,000,000)
정부보조금의 수령	57,750,000	0
매각예정자산의 처분	3,125,979,118	0
재무활동현금흐름	(56,227,007,419)	149,381,257,910
단기차입금의 차입	290,085,163,010	406,223,318,215

단기차입금의 상환	(343,525,756,110)	(257,521,099,995)
유동성장기부채의 감소	(4,000,000,000)	0
장기차입금의 차입	5,060,000,000	4,300,000,000
수입보증금의 증가	53,952,000	53,951,500
수입보증금의 감소	0	(30,000,000)
배당금의 지급	(1,750,941,800)	(1,750,941,800)
리스부채의 상환	(2,149,424,519)	(1,893,970,010)
현금및현금성자산에 대한 환율 변동효과	5,831	1,106,383
현금및현금성자산의 증가(감소)	32,975,245,536	32,862,119,501
기초현금및현금성자산	21,800,389,623	27,933,371,799
기말현금및현금성자산	54,775,635,159	60,795,491,300

5. 재무제표 주석

1. 당사의 개요

주식회사 팜스코(이하 "당사")는 1999년에 설립되어 1999년 10월에 주식을 한국거래소에 상장한 회사로서 사료제조업, 축산업, 도축업 및 저장처리업 등을 주 영업목적으로 하고 있으며, 2009년 3월 20일자로 상호를 대상팜스코 주식회사에서 주식회사 팜스코로 변경하였습니다.

당분기말 현재 당사의 자본금은 18,364백만원이며, 당사의 주요 주주는 (주)하림지주(56.34%) 등으로 구성되어 있습니다.

2. 중요한 회계정책

2.1 재무제표 작성기준

당사의 2025년 9월 30일로 종료하는 9개월 보고기간에 대한 요약분기재무제표는 기업회계기준서 제1034호 '중간재무보고'에 따라 작성되었습니다. 이 중간재무제표는 연차재무제표에 기재되는 사항이 모두 포함되지 않았으므로 전기말 연차재무제표와 함께 이해해야 합니다.

2.1.1 당사가 채택한 제·개정 기준서 및 해석서

당사는 2025년 1월 1일로 개시하는 회계기간부터 다음의 제·개정 기준서 및 해석서를 신규로 적용하였습니다.

(1) 기업회계기준서 제1021호 '환율변동효과'와 기업회계기준서 제1101호 '한국채택국제회계기준의 최초채택' 개정 - 교환가능성 결여

통화의 교환가능성을 평가하고 다른 통화와 교환이 가능하지 않다면 현물환율을 추정하며 관련 정보를 공시하도록 하고 있습니다. 해당 기준서의 개정이 재무제표에 미치는 중요한 영향은 없습니다.

2.1.2 당사가 적용하지 않은 제·개정 기준서 및 해석서

제정 또는 공표되었으나 시행일이 도래하지 않아 적용하지 아니한 제·개정 기준서 및 해석서는 다음과 같습니다.

(1) 기업회계기준서 제1109호 '금융상품', 제1107호 '금융상품: 공시' 개정

실무에서 제기된 의문에 대응하고 새로운 요구사항을 포함하기 위해 기업회계기준서 제1109호 '금융상품'과 제1107호 '금융상품: 공시'가 개정되었습니다. 동 개정사항은 2026년 1월 1일 이후 시작하는 회계연도부터 적용되며, 조기적용이 허용됩니다. 주요 개정내용은 다음과 같으며 당사는 동 개정으로 인한 재무제표의 영향을 검토 중에 있습니다.

- 특정 기준을 충족하는 경우, 결제일 전에 전자지급시스템을 통해 금융부채가 결제된 것으로(제거된 것으로) 간주할 수 있도록 허용
- 금융자산이 원리금 지급만으로 구성되어 있는지의 기준을 충족하는지 평가하기 위한 추가 지침을 명확히 하고 추가함.
- 계약상 현금흐름의 시기나 금액을 변경시키는 계약조건이 기업에 미치는 영향과 기업이 노출되는 정도를 금융상품의 각 종류별로 공시
- FVOCI 지정 지분상품에 대한 추가 공시

(2) 한국채택국제회계기준 연차개선Volume 11

한국채택국제회계기준 연차개선Volume 11은 2026년 1월 1일 이후 시작하는 회계연도부터 적용되며, 조기적용이 허용됩니다. 당사는 동 개정으로 인해 재무제표에 중요한 영향은 없을 것으로 예상하고 있습니다.

- 기업회계기준서 제1101호 '한국채택국제회계기준의 최초채택': K-IFRS 최초 채택시 위험회피회계 적용
- 기업회계기준서 제1107호 '금융상품:공시': 제거 손익, 실무적용지침
- 기업회계기준서 제1109호 '금융상품': 리스부채의 제거 회계처리와 거래가격의 정의
- 기업회계기준서 제1110호 '연결재무제표': 사실상의 대리인 결정
- 기업회계기준서 제1007호 '현금흐름표': 원가법

2.2 법인세비용

중간기간의 법인세비용은 전체 회계연도에 대해서 예상되는 최선의 가중평균연간법인세율, 즉 추정 평균연간유효법인세율을 중간기간의 세전이익에 적용하여 계산합니다.

3. 중요한 회계추정 및 가정

당사는 미래에 대하여 추정 및 가정을 하고 있습니다. 추정 및 가정은 지속적으로 평가되며, 과거 경험과 현재의 상황에서 합리적으로 예측가능한 미래의 사건과 같은 다른 요소들을 고려하여 이루어 집니다. 이러한 회계추정은 실제 결과와 다를 수도 있습니다.

요약분기재무제표 작성시 사용된 중요한 회계추정 및 가정은 법인세비용을 결정하는데 사용된 추정의 방법을 제외하고는 전기 재무제표 작성에 적용된 회계추정 및 가정과 동일합니다.

4. 공정가치

	현금및현금성자산	단기금융상품	단기매출채권및기타채권	기타유동금융자산	장기금융상품	장기매출채권및기타채권	기타비유동금융자산	금융자산, 분류 합계
금융자산	54,775,635	67,552,000	191,142,154		205,300	8,492,536	5,089,200	327,256,825
금융자산, 공정가치	54,775,635	67,552,000	191,142,154		205,300	8,492,536	5,089,200	327,256,825
금융자산의 공정가치 측정에 대한 기술								(*) 장부금액이 공정가치의 근사치이므로 장부금액을 공정가치로 간주하고 있습니다.

전기말

(단위 : 천원)

	현금및현금성자산	단기금융상품	단기매출채권및기타채권	기타유동금융자산	장기금융상품	장기매출채권및기타채권	기타비유동금융자산	금융자산, 분류 합계
금융자산	21,800,390	131,190,203	190,497,124	5,000,700	205,300	7,609,471	9,034,332	365,337,520
금융자산, 공정가치	21,800,390	131,190,203	190,497,124	5,000,700	205,300	7,609,471	9,034,332	365,337,520
금융자산의 공정가치 측정에 대한 기술								(*) 장부금액이 공정가치의 근사치이므로 장부금액을 공정가치로 간주하고 있습니다.

부채의 공정가치측정에 대한 공시

당분기말

(단위 : 천원)

	매입채무및기타채무	단기차입부채	기타유동금융부채	장기매입채무및기타채무	장기차입부채	금융부채, 분류 합계
금융부채	75,340,602	431,537,459	6,320,066	854,211	8,060,000	522,112,338
금융부채, 공정가치	75,340,602	431,537,459	6,320,066	854,211	8,060,000	522,112,338
금융부채의 공정가치 측정에 대한 기술						(*) 장부금액이 공정가치의 근사치이므로 장부금액을 공정가치로 간주하고 있습니다.

전기말

(단위 : 천원)

	매입채무및기타채무	단기차입부채	기타유동금융부채	장기매입채무및기타채무	장기차입부채	금융부채, 분류 합계
금융부채	73,985,176	505,475,021	6,156,634	874,211	7,300,000	593,791,042
금융부채, 공정가치	73,985,176	505,475,021	6,156,634	874,211	7,300,000	593,791,042
금융부채의 공정가치 측정에 대한 기술						(*) 장부금액이 공정가치의 근사치이므로 장부금액을 공정가치로 간주하고 있습니다.

공정가치측정에 대한 추가정보

공정가치측정에 대한 추가정보

	공정가치 서열체계	공정가치 서열체계	공정가치 서열체계	공정가치 서열체계
--	-----------	-----------	-----------	-----------

	수준 1	수준 2	수준 3	의 모든 수준 합계
공정가치측정의 이유에 대한 공시, 자산				당사는 공정가치를 산정하는 데 사용한 투입변수의 신뢰성에 대한 정보를 제공하기 위하여 금융상품을 기준서에서 정한 세 수준으로 분류합니다. 공정가치로 측정되는 금융상품은 공정가치 서열체계에 따라 구분되며 정의된 수준들은 다음과 같습니다.
공정가치측정의 이유에 대한 공시, 부채				당사는 공정가치를 산정하는 데 사용한 투입변수의 신뢰성에 대한 정보를 제공하기 위하여 금융상품을 기준서에서 정한 세 수준으로 분류합니다. 공정가치로 측정되는 금융상품은 공정가치 서열체계에 따라 구분되며 정의된 수준들은 다음과 같습니다.
공정가치측정에 사용된 투입변수에 대한 기술, 자산	측정일에 동일한 자산이나 부채에 대해 접근할 수 있는 활성시장의 조정되지 않은 공시가격 (수준 1)	수준 1의 공시가격 외에 자산이나 부채에 대해 직접적으로 또는 간접적으로 관측 가능한 투입변수 (수준 2)	자산이나 부채에 대한 관측 가능하지 않은 투입변수 (수준 3)	
공정가치측정에 사용된 투입변수에 대한 기술, 부채	측정일에 동일한 자산이나 부채에 대해 접근할 수 있는 활성시장의 조정되지 않은 공시가격 (수준 1)	수준 1의 공시가격 외에 자산이나 부채에 대해 직접적으로 또는 간접적으로 관측 가능한 투입변수 (수준 2)	자산이나 부채에 대한 관측 가능하지 않은 투입변수 (수준 3)	

금융자산 공정가치 수준별 측정치

당분기말

(단위 : 천원)

	금융자산, 분류
--	----------

	당기손익-공정가치 금융자산				기타포괄손익-공정가치 자본상품				파생상품자산			
	공정가치 서열체계의 모든 수준			공정가치 서열체계 의 모든 수준 합계	공정가치 서열체계의 모든 수준			공정가치 서열체계 의 모든 수준 합계	공정가치 서열체계의 모든 수준			공정가치 서열체계 의 모든 수준 합계
	공정가치 서열체계 수준 1	공정가치 서열체계 수준 2	공정가치 서열체계 수준 3		공정가치 서열체계 수준 1	공정가치 서열체계 수준 2	공정가치 서열체계 수준 3		공정가치 서열체계 수준 1	공정가치 서열체계 수준 2	공정가치 서열체계 수준 3	
금융자산	0	0	79,200	79,200	0	0	10,000	10,000				

전기말

(단위 : 천원)

	금융자산, 분류											
	당기손익-공정가치 금융자산				기타포괄손익-공정가치 자본상품				파생상품자산			
	공정가치 서열체계의 모든 수준			공정가치 서열체계 의 모든 수준 합계	공정가치 서열체계의 모든 수준			공정가치 서열체계 의 모든 수준 합계	공정가치 서열체계의 모든 수준			공정가치 서열체계 의 모든 수준 합계
	공정가치 서열체계 수준 1	공정가치 서열체계 수준 2	공정가치 서열체계 수준 3		공정가치 서열체계 수준 1	공정가치 서열체계 수준 2	공정가치 서열체계 수준 3		공정가치 서열체계 수준 1	공정가치 서열체계 수준 2	공정가치 서열체계 수준 3	
금융자산	0	0	79,200	79,200	0	0	8,955,132	8,955,132	0	700	0	700

금융부채 공정가치 수준별 측정치

당분기말

(단위 : 천원)

	금융부채, 분류			
	파생상품부채			
	공정가치 서열체계의 모든 수준			공정가치 서열체계 의 모든 수준 합계
	공정가치 서열체계 수준 1	공정가치 서열체계 수준 2	공정가치 서열체계 수준 3	
금융부채	0	233,700	0	233,700

전기말

(단위 : 천원)

	금융부채, 분류			
	파생상품부채			
	공정가치 서열체계의 모든 수준			공정가치 서열체계 의 모든 수준 합계
	공정가치 서열체계 수준 1	공정가치 서열체계 수준 2	공정가치 서열체계 수준 3	
금융부채	0	662,123	0	662,123

5. 범주별 금융상품

금융자산의 공시

당분기말

(단위 : 천원)

	당기손익-공정가치측 정금융자산, 범주	기타포괄손익-공정가 치측정금융자산, 범주	상각후원가측정금융 자산, 범주	파생금융자산, 범주	금융자산, 범주 합계
현금및현금성자산	0	0	54,775,635	0	54,775,635
단기금융상품	0	0	67,552,000	0	67,552,000
단기매출채권 및 기타 채권	0	0	191,142,154	0	191,142,154
기타유동금융자산					0
장기금융상품	0	0	205,300	0	205,300
장기매출채권및기타 채권	0	0	8,492,536	0	8,492,536

기타비유동금융자산	79,200	10,000	5,000,000	0	5,089,200
총 금융자산	79,200	10,000	327,167,625	0	327,256,825

전기말

(단위 : 천원)

	당기손익-공정가치측정금융자산, 범주	기타포괄손익-공정가치측정금융자산, 범주	상각후원가측정금융자산, 범주	파생금융자산, 범주	금융자산, 범주 합계
현금및현금성자산	0	0	21,800,390	0	21,800,390
단기금융상품	0	0	131,190,203	0	131,190,203
단기매출채권 및 기타채권	0	0	190,497,124	0	190,497,124
기타유동금융자산	0	0	5,000,000	700	5,000,700
장기금융상품	0	0	205,300	0	205,300
장기매출채권및기타채권	0	0	7,609,471	0	7,609,471
기타비유동금융자산	79,200	8,955,132	0	0	9,034,332
총 금융자산	79,200	8,955,132	356,302,488	700	365,337,520

금융부채의 공시

당분기말

(단위 : 천원)

	당기손익-공정가치측정금융부채, 범주	상각후원가측정금융부채, 범주	파생금융부채, 범주	금융부채, 범주 합계
단기매입채무및기타채무	0	75,340,602	0	75,340,602
단기차입부채	0	431,537,459	0	431,537,459
기타유동금융부채	0	0	233,700	233,700
장기매입채무및기타채무	0	854,211	0	854,211
장기차입부채	0	8,060,000	0	8,060,000
총 금융부채	0	515,792,272	233,700	516,025,972

전기말

(단위 : 천원)

	당기손익-공정가치측정금융부채, 범주	상각후원가측정금융부채, 범주	파생금융부채, 범주	금융부채, 범주 합계
단기매입채무및기타채무	0	73,985,176	0	73,985,176
단기차입부채	0	505,475,021	0	505,475,021
기타유동금융부채	0	0	662,123	662,123
장기매입채무및기타채무	0	874,211	0	874,211
장기차입부채	0	7,300,000	0	7,300,000
총 금융부채	0	587,634,408	662,123	588,296,531

금융상품의 범주별 손익의 공시

금융상품의 범주별 손익의 공시

당분기

(단위 : 천원)

	자산과 부채			자산과 부채 합계
	파생상품을 제외한 금융자산	파생상품을 제외한 금융부채	파생금융상품	
	상각후원가로 측정 하는 금융자산, 범 주	상각후원가로 측정 하는 금융부채, 범 주		
손실충당금 환(전)입	(1,315,397)	0	0	(1,315,397)
이자수익(금융수익)	4,139,134	0	0	4,139,134
배당금수익(금융수 익)	286,456	0	0	286,456
파생상품평가순이 익(손실)	0	0	404,700	404,700
외환차손익	0	17,341,140	0	17,341,140
외화환산손익	(19,361)	3,382,392	0	3,363,031
파생상품거래손익	0	0	8,948,178	8,948,178
이자비용(금융원가)	0	(18,420,461)	0	(18,420,461)
금융상품관련순손 익 합계	3,090,832	2,303,071	9,352,878	14,746,781

전분기

(단위 : 천원)

	자산과 부채			자산과 부채 합계
	파생상품을 제외한 금융자산	파생상품을 제외한 금융부채	파생금융상품	
	상각후원가로 측정 하는 금융자산, 범 주	상각후원가로 측정 하는 금융부채, 범 주		
손실충당금 환(전)입	(3,685,122)	0	0	(3,685,122)
이자수익(금융수익)	6,968,983	0	0	6,968,983
배당금수익(금융수 익)	1,701	0	0	1,701
파생상품평가순이 익(손실)	0	0	14,256	14,256

외환차손익	11,383	(11,066,896)	0	(11,055,513)
외화환산손익	(248,659)	7,648,877	0	7,400,218
파생상품거래손익	0	0	(174,827)	(174,827)
이자비용(금융원가)	0	(23,583,232)	0	(23,583,232)
금융상품관련순손익 합계	3,048,286	(27,001,251)	(160,571)	(24,113,536)

6. 생물자산

생물자산에 대한 세부 정보 공시

당분기말

(단위 : 천원)

	생물자산, 유형						생물자산, 유형 합계
	소비용 생물자산			생산용 생물자산			
	생물자산		생물자산 합계	생물자산		생물자산 합계	
	소	중우		소	중우		
유동생물자산	69,949,860				0		69,949,860
비유동생물자산	0				5,790,050		5,790,050

전기말

(단위 : 천원)

	생물자산, 유형						생물자산, 유형 합계
	소비용 생물자산			생산용 생물자산			
	생물자산		생물자산 합계	생물자산		생물자산 합계	
	소	중우		소	중우		
유동생물자산	58,158,392				0		58,158,392
비유동생물자산	0				5,710,033		5,710,033

생물자산의 변동에 대한 조정 공시

생물자산의 변동에 대한 조정 공시

당분기

(단위 : 천원)

			생물자산, 유형		
			생산용 생물자산		
			장부금액		장부금액 합계
			총장부금액	감가상각누계액 및 상각누계액	
생물자산의 변동에 대한 조정					
생물자산의 변동에 대한 조정	기초 생물자산		6,410,242	(700,209)	5,710,033
	생물자산의 변동				
	생물자산의 변동	대체에 따른 증가(감소), 생산용생물자산 및 소비용생물자산	1,162,542		
		감가상각비, 생물자산		(470,405)	
		처분및폐기, 생물자산	(717,409)	105,289	
		매입에 따른 증가, 생물자산	0		
	기말 생물자산		6,855,375	(1,065,325)	5,790,050

전분기

(단위 : 천원)

			생물자산, 유형		
			생산용 생물자산		
			장부금액		장부금액 합계
			총장부금액	감가상각누계액 및 상각누계액	
생물자산의 변동에 대한 조정					
생물자산의 변동에 대한 조정	기초 생물자산		3,593,849	(263,913)	3,329,936
	생물자산의 변동				
	생물자산의 변동	대체에 따른 증가(감소), 생산용생물자산 및 소비용생물자산	238,764		
		감가상각비, 생물자산		(366,449)	
		처분및폐기, 생물자산	(553,114)	40,197	
		매입에 따른 증가, 생물자산	3,428,800		
	기말 생물자산		6,708,299	(590,165)	6,118,134

소비용 생물자산의 변동에 대한 조정 공시

당분기

(단위 : 천원)

	소비용 생물자산
기초 생물자산	58,158,392
자산으로 인식된 후속 지출에 따른 증가, 생물자산	17,411,925
매입에 따른 증가, 생물자산	8,868,010
생물자산의 공정가치 변동으로 발생한 이익(손실)	10,136,322
처분, 생물자산	(23,004,584)
폐기, 생물자산	(457,663)
대체에 따른 증가(감소), 생산용생물자산 및 소비용생물자산	(1,162,542)
기말 생물자산	69,949,860

전분기

(단위 : 천원)

	소비용 생물자산
기초 생물자산	52,323,250
자산으로 인식된 후속 지출에 따른 증가, 생물자산	17,926,102
매입에 따른 증가, 생물자산	12,434,978
생물자산의 공정가치 변동으로 발생한 이익(손실)	5,565,624
처분, 생물자산	(27,319,615)
폐기, 생물자산	(419,545)

대체에 따른 증가(감소), 생산용생물자산 및 소비용생물자산	(238,764)
기말 생물자산	60,272,030

공정가치로 측정되는 생물자산에 대한 공정가치 측정치

(단위 : 천원)

	생물자산, 유형		
	소비용 생물자산		
	공정가치 서열체계의 모든 수준		
	공정가치 서열체계 수준 3		
	생물자산		생물자산 합계
	돼지	소	
생물자산	69,949,860	58,158,392	
공정가치측정에 사용된 평가방법에 대한 기술, 자산			공정가치는 시장접근법에 따라 결정
공정가치측정에 사용된 투입변수에 대한 기술, 자산			-Kg당 단가: 축산물품질평가원에 공시된 보고기간 종료일 기준 최근 한 달 시장가격을 활용한 조정단가 -Kg당 단위: 당사의 출하정보상 평균 도체중량
주요 관측불가능한 변수와 공정가치의 상관관계			Kg당 단가 추정치가 증가할수록공정가치 추정치가 증가

소비용생물자산에 대한 공정가치 평가 방법에 대한 공시

	소비용 생물자산	생산용 생물자산
--	----------	----------

공정가치측정에 사용된 평가기법에 대한 기술, 자산	공정가치 평가 대상이 되는 소비용생물자산인 소의 경우, 축산물품질평가원의 전국평균 경락가격에 부대비용, 부산물가치율, 폐사율을 고려한 조정단가를 단위당 단가로 적용하여 평가하였습니다. Kg당 단위 투입변수는 당사의 최근 1년간 출하정보상 평균 도체중량을 적용하였습니다. 또한, 성장중인 소의 경우에는 거래시세가 존재하지 않기 때문에 월령주기에 따른 소의 시세가 선형분포를 이룬다고 가정하여 평가하였습니다. 단, 송아지는 활성시장 및 유사한 자산의 시장가격이 존재하지 않기 때문에 평가대상에서 제외하였습니다.	
공정가치 정보가 신뢰성 없는 생물자산에 대한 기술		생산용생물자산은 활성시장 및 유사한 자산의 시장가격이 존재하지 않고, 거래가 빈번하지 않아 공정가치를 신뢰성있게 추정하기 어려워 상각후원가로 평가하였습니다.

생물자산과 관련하여 노출된 위험과 관리방법에 대한 공시

	위험		
	생물자산과 관련한 위험		
	규제 및 환경위험	수요 및 공급위험	질병 및 기타위험
위험관리의 목적, 정책 및 절차에 대한 기술	당사는 영업활동을 수행하는 사업장 소재지 또는 한국의 법령과 규정의 적용을 받습니다. 당사는 지역의 환경 및 기타 법률을 준수하기 위한 정책 및 절차를 실행하고 있으며, 경영진은 당사의 정책이 이러한 위험의 관리에 적합한지에 대하여 주기적으로 검토를 수행하고 있습니다.	당사는 생물자산의 가격 및 판매수량의 변동에서 발생하는 위험에 노출되어 있습니다. 가능한 경우, 당사는 수확하는 수량을 시장의 공급 및 수량에 맞추는 것으로 이 위험을 관리하고 있습니다. 경영진은 정기적으로 추정 수확 수량 및 가격결정 관련하여 산업추세를 분석하고 있습니다.	당사는 보유중인 생물자산의 질병 및 기타위험으로 인한 손상의 위험에 노출되어 있습니다. 당사는 정기적으로 생물자산의 건강상태를 점검하고, 질병에 대하여 조사하는 것을 포함하며, 이러한 위험을 감시 및 관리하기 위한 절차를 수립하고 운영하고 있습니다.

7. 종속기업지분투자

(1) 당분기말과 전기말 현재 종속기업지분투자의 내역은 다음과 같습니다.

(단위: 천원)

회사명	소재지	주요 영업활동	지분율(%)		장부금액	
			당분기 말	전기말	당분기말	전기말
PT.HARIM FARMSCO INDONESIA	인도네시아	옥수수유통업	100.00	100.00	2,454,600	2,454,600
PT.FARMSCO FEED INDONESIA	인도네시아	사료생산	98.64	98.64	-	-
농업회사법인(주)팜엔코	경기 용인 시	비료생산업	90.00	90.00	900,000	900,000
농업회사법인(주)팜스코바이 오인티	경기 이천 시	양돈업	97.15	97.15	136,870,579	136,870,579
대성축산영농조합법인	충북 증평 군	양돈업	50.69	50.69	11,811,761	11,811,761
더하이스트제사십일차(주)(*)	서울시	금융업	-	-	-	-
합 계					152,036,940	152,036,940

(*) 자산유동화를 위한 구조화기업으로 직접적인 지분을 소유하고 있지 않지만 피투자자의 관련 활동에 대한 힘, 변동이익 노출, 변동이익에 영향을 미치기 위해 힘을 사용하는 능력을 종합적으로 고려하여 당사가 지배하고 있다고 판단하였습니다.

(2) 당분기와 전분기 중 종속기업지분투자의 변동내역은 다음과 같습니다.

(단위: 천원)

구분	당분기	전분기
기초	152,036,940	153,163,513
취득(*)	-	13,666,700
처분	-	-
분기말	152,036,940	166,830,213

(*) 전분기 중 당사는 종속기업 PT.FARMSCO FEED INDONESIA에 대한 대여금을출자전환하였습니다.

8-1. 유형자산

유형자산에 대한 세부 정보 공시

당분기

(단위 : 천원)

			공시금액
유형자산의 변동에 대한 조정			
유형자산의 변동에 대한 조정	기초 유형자산		168,414,508
	유형자산의 변동		
	유형자산의 변동	사업결합을 통한 취득 이외의 증가, 유형자산	8,690,798

		처분, 유형자산	(33,626)
		폐기, 유형자산	0
		대체에 따른 증가(감소), 유형자산	(133,691)
		기타 변동에 따른 증가 (감소), 유형자산	(69,618)
		감가상각비, 유형자산	(6,052,671)
	기말 유형자산		170,815,700

전분기

(단위 : 천원)

			공시금액
유형자산의 변동에 대한 조정			
유형자산의 변동에 대한 조정	기초 유형자산		168,175,187
	유형자산의 변동		
	유형자산의 변동	사업결합을 통한 취득 이외의 증가, 유형자산	2,272,384
		처분, 유형자산	(10,099)
		폐기, 유형자산	(3,983)
		대체에 따른 증가(감소), 유형자산	(476,132)
		기타 변동에 따른 증가 (감소), 유형자산	
		감가상각비, 유형자산	(5,927,297)
		기말 유형자산	

8-2. 무형자산

무형자산에 대한 세부 정보 공시

당분기

(단위 : 천원)

			공시금액
영업권 이외의 무형자산의 변동에 대한 조정			
영업권 이외의 무형자산 의 변동에 대한 조정	기초 영업권 이외의 무형자산		4,633,594
	영업권 이외의 무형자산의 변동		
	영업권 이외의 무형자산 의 변동	사업결합을 통한 취득 이외의 증가, 영업권 이 외의 무형자산	308,864
		처분, 영업권 이외의 무 형자산	0
		폐기, 영업권 이외의 무 형자산	(20)
		대체에 따른 증가(감소),	133,691

		영업권 이외의 무형자산	
		기타변동에 따른 증가(감소), 영업권 이외의 무형자산	0
		기타 상각비, 영업권 이외의 무형자산	(203,915)
	기말 영업권 이외의 무형자산		4,872,214

전분기

(단위 : 천원)

				공시금액
영업권 이외의 무형자산의 변동에 대한 조정				
영업권 이외의 무형자산 의 변동에 대한 조정	기초 영업권 이외의 무형자산			4,173,580
	영업권 이외의 무형자산의 변동			
	영업권 이외의 무형자산 의 변동	사업결합을 통한 취득 이외의 증가, 영업권 이 외의 무형자산		144,931
		처분, 영업권 이외의 무 형 자산		(40,385)
		폐기, 영업권 이외의 무 형 자산		0
		대체에 따른 증가(감소), 영업권 이외의 무형자산		27,390
		기타변동에 따른 증가 (감소), 영업권 이외의 무형 자산		
		기타 상각비, 영업권 이 외의 무형 자산		(179,700)
		기말 영업권 이외의 무형자산		

9-1. 리스

사용권자산에 대한 양적 정보 공시

당분기말

(단위 : 천원)

	부동산	시설장치	차량운반구	기타자산	자산 합계
사용권자산	2,144,746	1,195,837	4,611,158	99,451	8,051,192

전기말

(단위 : 천원)

	부동산	시설장치	차량운반구	기타자산	자산 합계
사용권자산	2,936,419	1,298,554	4,292,948	201,460	8,729,381

리스 관련 추가정보에 대한 공시

리스 관련 추가정보에 대한 공시

당분기

(단위 : 천원)

	부동산	시설장치	차량운반구	기타자산	자산 합계
사용권자산의 추가					2,329,000
감가상각비, 사용권자산	989,586	102,717	1,152,848	120,967	2,366,118
리스부채에 대한 이자비용					271,499
인식 면제 규정이 적용된 단기리스에 관련되는 비용					91,525
인식 면제 규정이 적용된 소액자산 리스에 관련되는 비용					125,665
리스부채 측정에 포함되지 않은 변동리스료에 관련되는 비용					16,122,125
리스 현금유출					18,760,000

전분기

(단위 : 천원)

	부동산	시설장치	차량운반구	기타자산	자산 합계
사용권자산의 추가					5,252,000
감가상각비, 사용권자산	916,110	102,717	1,067,905	124,437	2,211,169
리스부채에 대한 이자비용					243,883
인식 면제 규정이 적용된 단기리스에 관련되는 비용					84,642
인식 면제 규정이 적용된 소액자산 리스에 관련되는 비용					111,869
리스부채 측정에 포함되지 않은 변동리스료에 관련되는 비용					16,209,792
리스 현금유출					18,544,000

9-2. 리스부채

리스부채의 유동 및 비유동 구분

리스부채의 유동 및 비유동 구분

당분기말

(단위 : 천원)

	공시금액
유동 리스부채	2,392,898
비유동 리스부채	4,655,724
리스부채 합계	7,048,622

전기말

(단위 : 천원)

	공시금액
유동 리스부채	2,492,408
비유동 리스부채	5,103,619
리스부채 합계	7,596,027

10. 매각예정자산

중단영업 단일금액의 분석 공시

중단영업 단일금액의 분석 공시

당분기말

(단위 : 천원)

	계속영업
	중단영업
	Harim USA, Ltd
	자산
	장기기타금융자산
매각예정자산	8,945,132

전기말

(단위 : 천원)

	계속영업
	중단영업
	Harim USA, Ltd
	자산
	장기기타금융자산
매각예정자산	0

11. 차입부채

차입부채 내역에 대한 공시

차입부채 내역에 대한 공시

당분기말

(단위 : 천원)

	공시금액
유동 차입금	427,237,459
비유동차입금의 유동성 대체 부분	4,300,000
유동 차입금 및 비유동차입금의 유동성 대체 부분 합계	431,537,459
비유동차입금의 비유동성 부분	8,060,000
차입금 합계	439,597,459

전기말

(단위 : 천원)

	공시금액
유동 차입금	501,475,021
비유동차입금의 유동성 대체 부분	4,000,000
유동 차입금 및 비유동차입금의 유동성 대체 부분 합계	505,475,021
비유동차입금의 비유동성 부분	7,300,000
차입금 합계	512,775,021

차입금에 대한 세부 정보

당분기말

(단위 : 천원)

차입금명칭																					차입금명칭								
한화금융-중국광대은행 외 4곳					외화대출-한국수출입은행 외 4곳				시정자금-한국산업은행				정책자금-농협은행(주) 외 1곳				수입유선스-(주)국민은행 외 7곳				해외농업개발자금-한국농어촌공사				정책자금-농협은행(주)				차입금명칭
범위			범위 합계	범위		범위 합계	범위		범위 합계	범위		범위 합계	범위		범위 합계	범위		범위 합계	범위		범위 합계	범위		범위 합계	합계				
차입범위	상위범위	차입범위		상위범위	차입범위		상위범위	차입범위		상위범위	차입범위		상위범위	차입범위		상위범위	차입범위		상위범위	차입범위		상위범위	차입범위		상위범위	차입범위	상위범위	합계	
차입금, 이자 률	0.0377	0.0441		0.0526	0.0625				0.0370	0.0336	0.0390		0.0455	0.0529				0.0200						0.0300					
유동 차입금			102,500,000			63,631,836			10,000,000			34,300,000			216,805,623									427,237,459					
장기자입금, 총액																		3,000,000					9,360,000	12,360,000					
비유동차입 금의 유동성 대체 부분																								(4,300,000)					
비유동차입 금의 비유동 성 부분																								8,060,000					

전기말

(단위 : 천원)

차입금명칭																				차입금명칭
한국수출입은행 외 4곳			외화대출-한국수출입은행 외 4곳			시정자금-한국산업은행			정책자금-농협은행(주) 외 1곳			수입유선스-(주)국민은행 외 7곳			해외농업개발자금-한국농어촌공사			정책자금-농협은행(주)		
	범위		범위 합계	범위		범위 합계	범위		범위 합계	범위		범위 합계	범위		범위 합계	범위		범위 합계		
	하위범위	상위범위		하위범위	상위범위		하위범위	상위범위		하위범위	상위범위		하위범위	상위범위		하위범위	상위범위			
차입금, 이자 률																				
유동 차입금			98,500,000			163,037,700			12,500,000			0			227,437,321					
장기자입금, 총액																		3,000,000	8,300,000	
비유동차입 금의 유동성 대체 부분																				
비유동차입 금의 비유동 성 부분																				

차입금의 만기분석에 대한 공시

(단위 : 천원)

	1년 이내	1년 초과 2년 이내	2년 초과 3년 이내	3년 초과 4년 이내	4년 초과	합계 구간 합계
장기자입부채	4,300,000	5,060,000	300,000	300,000	2,400,000	12,360,000

공급자 금융약정에 대한 공시

당분기말

(단위 : 천원)

	하위범위	상위범위	범위 합계
--	------	------	-------

공급자금융약정부채			224,848,330
공급자가 금융제공자에게 이미 금액을 받은 부분			216,805,623
지급기일, 공급자금융약정부채	송장발행일 후 90일	송장발행일 후 180일	
지급기일, 공급자금융약정에 해당하지 않는 비교 가능한 매입채무	송장발행일 후 7일	송장발행일 후 90일	
중요한 비현금(거래) 영향, 공급자금융약정부채			0
공급자금융약정에 대한 기술			당분기말과 전기말 현재 당사는 공급자가 은행으로부터 당사로부터 받은 매출채권을 금융회사에 양도하고 대금을 지급받는 공급자금융약정에 참여하고 있습니다. 이 약정에 따라 금융기관은 당사를 대신하여 당사의 채무를 공급자에게 지급하고 추후에 당사는 금융기관에 상환합니다. 이러한 약정은 기존의 지급기한보다 당사에 연장된 지급기한을 제공하거나, 당사의 공급자가 대금을 조기에 수취하게 합니다.

전기말

(단위 : 천원)

	하위범위	상위범위	범위 합계
공급자금융약정부채			242,855,895
공급자가 금융제공자에게 이미 금액을 받은 부분			227,437,919
지급기일, 공급자금융약정부채	송장발행일 후 90일	송장발행일 후 180일	
지급기일, 공급자금융약정에 해당하지 않는 비교 가능한 매입채무	송장발행일 후 7일	송장발행일 후 90일	
중요한 비현금(거래) 영향, 공급자금융약정부채			0

공급자금융약정에 대한 기술			당분기말과 전기말 현재 당사는 공급자가 은행으 로부터 당사로부터 받은 매출채권을금융회사에 양도하고 대금을 지급받 는 공급자금융약정에 참 여하고 있습니다. 이 약 정에 따라 금융기관은 당사를 대신하여 당사의 채무를 공급자에게 지급 하고 추후에 당사는 금 융기관에 상환합니다. 이러한 약정은 기존의 지급기한보다 당사에 연 장된 지급기한을 제공하 거나, 당사의 공급자가 대금을 조기에 수취하게 합니다.
-------------------	--	--	--

12. 총당부채

기타총당부채에 대한 공시

당분기말

(단위 : 천원)

	법적소송총당부채
기타총당부채	493,551

전기말

(단위 : 천원)

	법적소송총당부채
기타총당부채	863,415

기타총당부채 변동내역에 대한 공시

기타총당부채 변동내역에 대한 공시

당분기

(단위 : 천원)

				법적소송총당부채	
기타총당부채의 변동에 대한 조정					
기타총당부채의 변동에 대한 조정	기초 기타총당부채				863,415
	기타총당부채의 변동				
	기타총당부채의 변동	당기에 추가된 총당부채 , 기타총당부채		0	
		사용된 총당부채, 기타 총당부채		369,864	

	기말 기타총당부채	493,551
총당부채의 성격에 대한 기술	(*) 당분기말 현재 피고로서 계류중인 소송사건의 2심 결과 등을 고려하여 지급 예상액을 우발손실총당부채로 계상하였습니다(주석 15 참조).	

전분기

(단위 : 천원)

				법적소송총당부채	
기타총당부채의 변동에 대한 조정					
기타총당부채의 변동에 대한 조정	기초 기타총당부채				0
	기타총당부채의 변동				
	기타총당부채의 변동	당기에 추가된 총당부채, 기타총당부채		0	
		사용된 총당부채, 기타총당부채		0	
	기말 기타총당부채				0
총당부채의 성격에 대한 기술					

13. 종업원급여

종업원급여 관련 순부채에 대한 공시

당분기말

(단위 : 천원)

	공시금액
연차수당부채	1,225,376
순확정급여부채(자산)	(4,860,024)
기타장기종업원급여부채	1,605,599
종업원급여 관련 부채(자산)	(2,029,049)

전기말

(단위 : 천원)

	공시금액
연차수당부채	1,704,645
순확정급여부채(자산)	(5,060,778)
기타장기종업원급여부채	1,591,384
종업원급여 관련 부채(자산)	(1,764,749)

순확정급여부채(자산)에 대한 공시

당분기

(단위 : 천원)

		공시금액
당기손익에 포함되는 퇴직급여비용, 확정급여제도		
당기손익에 포함되는 퇴직급여비용, 확정급여제도	당기근무원가, 순확정급여부채(자산)	2,318,133
	이자비용(수익), 순확정급여부채(자산)	(180,659)
	퇴직급여비용, 확정급여제도	2,137,474

전분기

(단위 : 천원)

		공시금액
당기손익에 포함되는 퇴직급여비용, 확정급여제도		
당기손익에 포함되는 퇴직급여비용, 확정급여제도	당기근무원가, 순확정급여부채(자산)	2,277,164
	이자비용(수익), 순확정급여부채(자산)	(204,002)
	퇴직급여비용, 확정급여제도	2,073,162

종업원급여비용의 분류

당분기

(단위 : 천원)

	기능별 항목			기능별 항목 합계
	매출원가	판매비와 일반관리비		
		판매비	일반관리비	
퇴직급여비용, 확정급여제도	721,881	1,146,095	269,498	2,137,474

전분기

(단위 : 천원)

	기능별 항목			기능별 항목 합계
	매출원가	판매비와 일반관리비		
		판매비	일반관리비	
퇴직급여비용, 확정급여제도	649,787	1,148,753	274,622	2,073,162

14. 담보제공자산

담보로 제공된 자산에 대한 공시

(단위 : 천원)

	담보제공처											담보제공처 합계	
	당사의 채무관련										특수관계자 이외의 제 3자 관련		제공받은 지급보증 관 련
	한국산업은행1	우리은행1	농협은행1	(주)산한은행1	우리은행2	KEB하나은행1	(주)국민은행1	용인축산은행1	동진광닉농축협1	한국수출입은행1	농협은행2		우리은행3
담보제공자산의 종류	토지,건물, 기계장치 등	토지,건물, 기계장치 등	토지,건물, 기계장치 등	단기금융상품	단기금융상품	단기금융상품	단기금융상품	단기금융상품	장기금융상품	채고자산			장기예금
담보로 제공된 유형자 산	41,166,732	7,749,280	50,912,128										99,828,140

부채나 우발부채에 대한 담보로 제공된 금융자산				6,780,000	10,300,000	10,500,000	11,300,000	300,000	200,000		3,492,000	3,150,000	
자산											118,676,676		
담보제공 채고자산													
담보로 제공된 유형자산에 대한 기금													

담보로 제공된 자산에 대한 세부내역

담보로 제공된 자산에 대한 세부내역

(단위 : 천원)

	담보제공처											
	당사의 채무관련										특수관계자 이외의 제3자 관련	제공받은 지급보증 관련
	한국산업은행1	우리은행1	농협은행1	(주)신한은행1	우리은행2	KEB하나은행1	(주)국민은행1	동원축산농협1	동진강남농협1	한국수출입은행1	농협은행2	우리은행3
담보설정액	43,000,000	10,800,000	53,795,000		10,300,000	10,373,220	12,430,000	300,000	216,000		3,492,000	
담보설정액(USD) [USD, 천]	17,300			4,818						52,000		
차입금액, 담보제공자산	111,076,176	9,000,000	71,253,059					0	0	4,000,000		
차입금액, 담보제공자산(USD) [USD, 천]				4,380	6,500	6,500	8,000			20,000		
차입금 종류	수입유선스 등	원화대출	수입유선스 등	외화대출	외화대출	외화대출	외화대출	선수금(선입거래담보)	거래약정 담보	원화대출및외화대출	타인채무보증에 대한 담보제공	지급보증

담보로 제공된 자산에 대한 공시, 합계

담보로 제공된 자산에 대한 공시, 합계

(단위 : 천원)

	당사의 채무관련	특수관계자 이외의 제3자 관련	제공받은 지급보증 관련
담보제공자산	257,884,816	3,492,000	
담보설정액	141,214,220	3,492,000	
담보설정액(USD) [USD, 천]	74,118		
차입금액, 담보제공자산	195,329,235		
차입금액, 담보제공자산(USD) [USD, 천]	45,380		

15. 우발부채와 약정사항

보증 관련 우발부채, 비 PF 우발부채에 대한 공시

(단위 : 천원)

	지급보증의 구분							지급보증의 구분 합계
	제공한 지급보증						제공받은 지급보증	
	제공한 지급보증1	제공한 지급보증2	제공한 지급보증3	제공한 지급보증4	제공한 지급보증5	제공한 지급보증6	제공받은 지급보증1	
보증처	KEB하나은행	에코캐피탈	한국투자저축은행	더하이스트제사심일차	(주)국민은행	농협은행(주)		

				원(※)				
기업의(으로의) 보증한 도 (비 PF)	60,000,000	26,000,000	3,000,000	16,670,000	5,000,000	3,492,000		
기업의(으로의) 보증금 액 (비 PF)	8,351,640	10,833,101	1,496,367	16,670,000	1,701,040	3,492,000	3,150,000	
지급보증에 대한 비교 (설명)				(※) 당분기말 현재 당 사는 농업회사법인주 포크랜드 등 개별농가 3곳(이하 차주)이 종속 기업인 더하이스트제 사실일차주와 체결한 대출약정에 있어, 차주 가 대주에게 그 채무를 상환하는데 있어 자금 이 부족할 것으로 예상 되는 경우 차주에게 부 족한 자금을 대여해 주 기로 하는 자금보증 약 정과, 차주가 대주에게 채무를 불이행하는 경 우 차주의 채무를 인수 하기로 하는 채무인수 약정을 체결하고 있습 니다.			(4) 당분기말 현재 한 국농어촌공사로부터 차입한 3,000,000천원 에 대하여 우리은행으 로부터 3,150,000천원 의 지급보증을 제공받 고 있으며, 동 지급보 증에 대하여 당사의 정 기에금 3,150,000천원 이 담보로 제공되어 있 습니다.	
금융보증부채								2,985,120

보증 관련 우발부채, 비 PF 우발부채에 대한 공시, 합계

	제공한 지급보증
기업의(으로의) 보증한도 (비 PF)	114,162,000
기업의(으로의) 보증금액 (비 PF)	42,544,148

[illegible]

[illegible]

법적소송우발부채에 대한 공시

(단위 : 천원)

	우발부채
	법적소송우발부채
	법적소송우발부채의 분류
	피소(피고)
소송 건수	6
소송 금액	2,415,000

의무의 성격에 대한 기술, 우발부채	(2) 당분기말 현재 영업과 관련하여 당사가 피고인 소송사건 6건(2,415백만원)이 계류 중에 있습니다. 이 중 1건의 소송사건은 총당부채의 인식요건을 충족하여 총당부채로 인식하고 있습니다. (주석12 참조).
---------------------	--

16. 수익

고객과의 계약에서 생기는 수익의 구분에 대한 공시

당분기

(단위 : 천원)

	기업 전체 총계	
	영업부문	
	3개월	누적
제품매출액	282,396,165	847,531,358
상품매출액	69,848,366	200,224,704
기타수익(매출액)	1,059,246	2,803,376
생물자산의 공정가치 변동으로 발생한 이익(손실)	8,749,399	10,136,322
수익(매출액)	362,053,176	1,060,695,760
영업의 계절적 특성에 대한 기술		계절화 사업부문과 식품 사업부문의 경우 계절변동에 노출되어 있습니다. 일반적으로 여름 휴가로 인해 신선육의 수요가 가장 많이 증가하는 하절기에 지육가가 가장 높고, 하절기를 정점으로 1~2월까지 신선육에 대한 수요가 점차 감소하는 계절적 변동을 보여주고 있습니다.

전분기

(단위 : 천원)

	기업 전체 총계	
	영업부문	
	3개월	누적
제품매출액	283,370,661	884,133,796
상품매출액	67,706,400	229,498,059
기타수익(매출액)	673,506	3,748,399
생물자산의 공정가치 변동으로 발생한 이익(손실)	7,075,808	5,565,624
수익(매출액)	358,826,375	1,122,945,878

영업의 계절적 특성에 대한 기술		계열화 사업부문과 식품 사업부문의 경우 계절변동에 노출되어 있습니다. 일반적으로 여름 휴가로 인해 신선육의 수요가 가장 많이 증가하는 하절기에 지육가가 가장 높고, 하절기를 정점으로 1~2월까지 신선육에 대한 수요가 점차 감소하는 계절적 변동을 보여주고 있습니다.
-------------------	--	---

지역에 대한 공시

당분기

(단위 : 천원)

	지역				지역 합계	
	본사 소재지 국가		베트남			
	3개월	누적	3개월	누적	3개월	누적
고객과의 계약에서 생기는 수익	353,294,202	1,050,467,226	9,575	92,212	353,303,777	1,050,559,438

전분기

(단위 : 천원)

	지역				지역 합계	
	본사 소재지 국가		베트남			
	3개월	누적	3개월	누적	3개월	누적
고객과의 계약에서 생기는 수익	351,721,016	1,117,350,703	29,551	29,551	351,750,567	1,117,380,254

제품과 용역에 대한 공시

당분기

(단위 : 천원)

	제품과 용역								제품과 용역 합계	
	사료		계열화		식품		기타(임대 등)			
	3개월	누적	3개월	누적	3개월	누적	3개월	누적	3개월	누적
고객과의 계약에서 생기는 수익	221,681,907	669,881,287	7,167,029	23,561,066	123,482,360	354,570,013	972,481	2,547,072	353,303,777	1,050,559,438

전분기

(단위 : 천원)

	제품과 용역								제품과 용역 합계	
	사료		계열화		식품		기타(임대 등)			
	3개월	누적	3개월	누적	3개월	누적	3개월	누적	3개월	누적
고객과의 계약에서 생 기는 수익	219,177,954	692,185,368	7,484,948	26,287,776	124,221,236	396,496,954	866,429	2,410,156	351,750,567	1,117,380,254

재화나 용역의 이전 시기에 따른 수익의 내역

당분기

(단위 : 천원)

	재화나 용역의 이전 시기				재화나 용역의 이전 시기 합계	
	한 시점에 이전하는 재화나 서비스		기간에 걸쳐 이전하는 재화나 서비스			
	3개월	누적	3개월	누적	3개월	누적
고객과의 계약에서 생기는 수익	353,117,325	1,049,994,991	186,452	564,447	353,303,777	1,050,559,438

	재화나 용역의 이전 시기				재화나 용역의 이전 시기 합계	
	한 시점에 이전하는 재화나 서비스		기간에 걸쳐 이전하는 재화나 서비스			
	3개월	누적	3개월	누적	3개월	누적
고객과의 계약에서 생기는 수익	351,575,638	1,116,854,931	174,929	525,323	351,750,567	1,117,380,254

17. 법인세비용

평균유효세율과 적용세율간의 조정

당분기

	공시금액
평균유효세율	0.2414
유효법인세율에 대한 설명	법인세비용은 당분기법인세비용에서 과거기간 당분기법인세에 대하여 당분기에 인식한 조정사항, 일시적차이의 발생과 소멸로 인한 이연법인세비용 및 당분기손익 이외로 인식되는 항목과 관련된 법인세비용을 조정하여 산출하였습니다. 당분기의 유효세율은 24.14%이며, 전분기의 유효세율은 25.51%입니다.

전분기

	공시금액
평균유효세율	0.2551
유효법인세율에 대한 설명	법인세비용은 당분기법인세비용에서 과거기간 당분기법인세에 대하여 당분기에 인식한 조정사항, 일시적차이의 발생과 소멸로 인한 이연법인세비용 및 당분기손익 이외로 인식되는 항목과 관련된 법인세비용을 조정하여 산출하였습니다. 당분기의 유효세율은 24.14%이며, 전분기의 유효세율은 25.51%입니다.

18. 특수관계자

특수관계자 내역에 대한 공시

특수관계자 내역에 대한 공시

	지배기업	종속기업	그 밖의 특수관계자
지배기업의 명칭	(주)하림지주		

종속기업의 명칭		농업회사법인(주)팜스코 바이오인티, 농업회사법 인(주)팜엔코, 대성축산영 농조합법인, PT.HARIM FARMSCO INDONESIA, PT.FARMSCO FEED INDONESIA, PT.CAHAYA TECHNOLOGY UNGGAS, 더하이스트 제사십일차(주)	
특수관계의 성격에 대한 기술			(주)하림지주의 특수관계 자

특수관계자거래에 대한 공시

당분기

(단위 : 천원)

[illegible]

전체 특수관계자																												전체 특수관계자 합계					
	지배기업					그 밖의 특수관계자																											
	업	종속기업	PT.FAR	농협회												농협회	농협회		Panoc														
(주)하임차주인	상영농조합법인	MSCO FEED HNDON ESIA리	사범인 (주)동스코바 (주)광이오인 엔코리	농협회	(주)동사범인	(주)동영	(주)선진	(주)선진형	(주)애그러로	(주)애비미라디	(주)연타	(주)연베이론	(주)정원래이	(주)포스메스빌	(주)애영	(주)애황산합도	(주)애황북부 (주)선진현마를	농협회 사범인 (주)순영산호우리리	농협회 사범인 (주)주재벌사 효(주) (주)	ean Trading &Logistics PTE	한국농협(주)	(주)글라이드리	(주)세영그려안터미널	동남한료법인 선진보릿지	(주)삼그린에프엑스 링	(주)연엑소스 광석물 채단	재단법인에임채단						
재정의 문명도 인원 수 적, 특수관계 자기여	6,730	2,849,244	0	62,978,006			88,825	7,326	159,655	0		0	1,308,957	21,003	885,949	570,360	51,817	95,883	475,784	8,822,166	0	87,370	0	0	132,412	17,182	0	19,609	195	5,701	8,935,433	0	87,534,070
기타수 적, 특수관계 자기여	0	0	207,806	0	0		0	0	0	0		0	0	0	0	0	0	0	0	0	0	0	0	0	0	0	0	0	0	0	0	207,806	
재정의 영양, 특수관계 자기여	1,593,050	0	0	142,061,188	0		0	0	0	21,457		13,922	81,250,648	0	1,430,4,463	156	0	31,684	9,181	913,375	0		41,881,740	26,140,269	0	0	2,868,900	0	0	0	0	0	298,220,797
위, 무형자산 비특																																	
기타비용, 특수관계 자기여	0	0	0	0	0		0	0	0	0		0	0	0	0	0	0	0	0	0	0	0	0	0	0	0	0	0	0	0	150,000	150,000	

		(+) 당
		사는 거
		타목수
		관계자
		결과 배
		중시도
		의 존재
		로 소비
		대차 막
		정을 제
		결하고
		있으며,
		전문가
		양도가
		계약(대
		여한 문
		재료의
		평가)는
		2.977
		백만원
		이며,
		전문가
		양수가
		계약(회
		수한 문
		재료의
		평가)은
		435백
		만원임
		니다.

특수관계자 자금거래에 관한 공시

당분기

(단위 : 천원)

	전체 특수관계자					전체 특수관계자 합 계
	지배기업	종속기업			그 밖의 특수관계자	
	하림지주	대성축산영농조합법 인	PT.FARMSCO FEED INDONESIA	농업회사법인(주)팜 엔코	Harim USA, Ltd	
대여거래, 대여	0	0	13,856,500	0		13,856,500
대여거래, 회수						
현금출자						
이자수익, 특수관계 자거래	0	0	83,029	0		83,029
배당금 수취, 특수관 계자거래	0	14,955	0	270,000		284,955
배당금 지급, 특수관 계자거래	1,034,633	0	0	0		1,034,633

특수관계자거래에 대한 기술						
----------------	--	--	--	--	--	--

전분기

(단위 : 천원)

	전체 특수관계자					전체 특수관계자 합계
	지배기업	종속기업			그 밖의 특수관계자	
	하림지주	대성축산영농조합법인	PT.FARMSCO FEED INDONESIA	농업회사법인(주)팜엔코	Harim USA, Ltd	
대여거래, 대여	0	0	20,601,200		0	20,601,200
대여거래, 회수	0	4,765,000	0		0	4,765,000
현금출자	0	0	13,666,700		1,348,638	15,015,338
이자수익, 특수관계자거래	0	140,737	464,670		0	605,407
배당금 수취, 특수관계자거래	1,034,633	0	0		0	1,034,633
배당금 지급, 특수관계자거래						
특수관계자거래에 대한 기술			(*1) 전분기 중 PT.FARMSCO FEED INDONESIA에 대한 대여금이 출자전환되었습니다.		(*2) 전분기 중 Harim USA, Ltd.의 유상증자에 참여하였습니다.	

특수관계자거래의 재권·재무 권역에 대한 공시

당분기말

(단위 : 천원)

		전체 특수관계자																										전체 특수관계자 합계
		지배기업					그 밖의 특수관계자																					
		종속기업	PT.FAR AYA SATECHNOLOGY INDONESIA PT.ESIA	PT.CAHAYA SATECHNOLOGY UNGGAS INDONESIA	농업회사법인(주)팜엔코	(주)선진	(주)대리	(주)배리	(주)연리	(주)연리	(주)연리	(주)연리	(주)연리	(주)연리	(주)연리	(주)연리	(주)연리	(주)연리	(주)연리	(주)연리	(주)연리	(주)연리	(주)연리	(주)연리	(주)연리	(주)연리	(주)연리	
수취재권, 특수관계자거래	949	845,659	14,345,365	3,714,742	2,669,099	9,486	12,275	21,724	2,170	0	0	8,789	0	603	16,481	187,661	2,342	12,403	253,941	156,888	297,299	8,030	0	1,962	0	2,507	31,311	23,945,836
수취재권, 특수관계자거래	949	845,659	14,345,365	3,714,742	2,669,099	9,486	12,275	21,724	2,170	0	0	8,789	0	603	16,481	187,661	2,342	12,403	253,941	156,888	297,299	8,030	0	1,962	0	2,507	31,311	1,648,189
수취재권, 특수관계자거래	0	0	14,022,000	3,570,362	0	0	0	0	0	0	0	0	0	0	0	0	0	0	0	0	0	0	0	0	0	0	0	17,592,362
수취재권, 특수관계자거래	1,342,119	323,365	144,380	2,600,000	0	0	0	0	0	0	0	0	0	0	0	0	0	0	0	0	295,421	0	0	0	0	0	0	4,705,285
재무적, 특수관계자	538,27	8,823	0	0	1,511.6	3,850	90,480	164,24	2,963	5,850	4,306	0	10,775	0	190,15	0	0	93,343	33,117	6,244	163,52	3,738.5	9,832	14,234	867,80	18,223	0	18,241.

[illegible]

		전체 특수관계자																										전체 특수관계자 합계				
		지배기업						그 밖의 특수관계자																								
		종속기업																														
		영																														
		(주)와 합자주인	대상농조합법인	PT.FAR MSCO FEED INDON ESIA	PT.CAH AYA TECHNOLOGY UNGGAS	사법인 농업회 (주)광 스크바 이오인 테크닉	(주)선진	(주)에그리모보맥클	(주)에비마라디	(주)현비이콘	(주)현엑스스통	(주)창트레이딩	(주)포스펙스통	(주)와합	(주)와합산법드	(주)와합법부진한마클	농업회 (주)선 (주)순 통산오 우리 리	농업회 사법인 (주)주 통산오	재발사 an Trading &Logistics PTE	한국통발(주) 리어드 티	(주)광 티	(주)세영그리 안티미 선진보 팅지	통물인 표물인 선진보 진통 광식통 (주)	(주)현 관모선 (주)								
수취자권, 특수관계자거래		1,342.119	315.349	211.766	3,894.359	2,613.697		10,861	20,511				8,789	0	3,564	2,913	85,764	450	11,973	228.222	143.321	260.964	0	0	18,274	2,131	0	2,440	24,267	37,913		9,239.647
수취자권, 특수관계자거래	매출채권, 특수관계자거래	0	315.349	0	0	13,697		10,861	20,511				8,789	0	3,564	2,913	85,764	450	11,973	228.222	143.321	356	0	0	18,274	2,131	0	2,440	24,267	37,913		930.795
	대여금, 특수관계자거래	0	0	0	0	3,742.998	0	0	0				0	0	0	0	0	0	0	0	0	0	0	0	0	0	0	0	0	0		3,742.998
	기타채권, 특수관계자거래	1,342.119	0	211.766	151.361	2,600.000	0	0					0	0	0	0	0	0	0	0	260.608	0	0	0	0	0	0	0	0	0		4,565.854
	채무액, 특수관계자거래	1,007.315	0	14,635	0	1,237.385		80,560	155,808					5,078.60	0	10,199	0	0	88,963	38,997	22,780	164,289	6,925.04	793.808	0	14,234	1,170.623	17,006	0	0		16,820.262
채무액, 특수관계자거래	매입채무, 특수관계자거래	0	0	0	0	1,237.385		0	0				5,072.290	0	0	0	0	0	0	0	6,925.04	793.260	0	0	1,170.623	0	0	0	0		15,198.562	
	기타채무, 특수관계자거래	1,007.315	0	14,635	0	0		80,560	155,808				0	6,366	0	10,199	0	0	88,963	38,997	22,780	164,289	0	548	0	14,234	0	17,006	0	0		1,621.700
	특수관계자거래의 채권 잔액에 대하여 설정한 대손충당금																															

주요 경영진에 대한 보상에 대한 공시

당분기

(단위 : 천원)

	공시금액
주요 경영진에 대한 보상, 단기종업원급여	1,129,549
주요 경영진에 대한 보상, 퇴직급여	2,041
주요 경영진에 대한 보상, 기타장기급여주요 경영진에 대한 보상, 기타장기종업원급여	149,859
주요 경영진에 대한 보상 합계	1,281,449
주요 경영진에 대한 보상에 대한 기술	주요경영진에는 등기임원 및 미등기임원인 이사(사외이사 포함) 및 감사위원회 위원을 포함하였습니다.

전분기

(단위 : 천원)

	공시금액
주요 경영진에 대한 보상, 단기종업원급여	1,098,751
주요 경영진에 대한 보상, 퇴직급여	744
주요 경영진에 대한 보상, 기타장기급여주요 경영진에 대한 보상, 기타장기종업원급여	173,955
주요 경영진에 대한 보상 합계	1,273,450
주요 경영진에 대한 보상에 대한 기술	주요경영진에는 등기임원 및 미등기임원인 이사(사외이사 포함) 및 감사위원회 위원을 포함하였습니다.

특수관계자를 위하여 제공한 지급보증에 대한 공시

특수관계자를 위하여 제공한 지급보증에 대한 공시

(단위 : 천원)

	전체 특수관계자										전체 특수관계자 합 계
	종속기업										
	PT.FARMSCO FEED INDONESIA1	PT.FARMSCO FEED INDONESIA2	PT.FARMSCO FEED INDONESIA3	PT.FARMSCO FEED INDONESIA4	PT.FARMSCO FEED INDONESIA5	PT.FARMSCO FEED INDONESIA6	PT.FARMSCO FEED INDONESIA7	PT. HARIM FARMSCO INDONESIA	더하이스트 제사십 알치(주)1	더하이스트 제사십 알치(주)2	
보증처	PT. BANK KEB HANA INDONESIA	한국수출입은행	한국산업은행	PT. BANK SHINHAN INDONESIA	PT. BANK WOORI SAUDARA INDONESIA	PT. BANK IBK	PT. BANK KB BUKOPIN (*1)	PT. BANK WOORI SAUDARA INDONESIA	南IBK캐피탈(*2)	신한캐피탈南(*2)	
기업의 보증이나 담 보의 제공, 특수관계 자거래									11,670,000	5,000,000	
기업의 보증이나 담 보의 제공, 특수관계 자거래(USD) [USD, 천]	20,500	30,000	12,000	27,100	14,600	3,500	38,500	2,400			
보증을 받는 차입금 잔액									11,670,000	5,000,000	

보증을 받는 자입금											
잔액(USD) [USD, 천]	20,500	30,000	10,000	25,500	13,000	3,500	38,500	2,000			
특수관계자거래의 채권,채무에 대하여 제공하거나 제공받은 보증의 상세 내역에 대한 설명							(+1) 당분기말 현재 특수관계자인 PT.FARMSCO FEED INDONESIA의 채무를 위하여 당사의 단기금융상품(정기예금) 18,030,000천원이 담보로 제공되어 있습니다.		(+2) 당분기말 현재 당사는 특수관계자인 터하이스트제사 심원차원(이하 차주)가 IBK캐피탈 등 2개 금융기관(이하 대주)과 체결한 대출 약정에 있어, 차주가 대주에게 그채무를 상환하는데 있어 자금이 부족할 것으로 예상되는 경우 차주에게 부족한 자금을 대여해 주기로 하는 자금보충 약정과, 차주가 대주에게 채무를 불이행하는 경우 차주의 채무를 인수하기로 하는 채무인수 약정을 체결하고 있습니다.	(+2) 당분기말 현재 당사는 특수관계자인 터하이스트제사 심원차원(이하 차주)가 IBK캐피탈 등 2개 금융기관(이하 대주)과 체결한 대출 약정에 있어, 차주가 대주에게 그채무를 상환하는데 있어 자금이 부족할 것으로 예상되는 경우 차주에게 부족한 자금을 대여해 주기로 하는 자금보충 약정과, 차주가 대주에게 채무를 불이행하는 경우 차주의 채무를 인수하기로 하는 채무인수 약정을 체결하고 있습니다.	
금융보증부채, 특수관계자거래											3,101,246

특수관계자와 관련된 기타 지급보증에 대한 공시

	전체 특수관계자
	그 밖의 특수관계자
	(주)에코캐피탈
특수관계자거래의 채권,채무에 대하여 제공하거나 제공받은 보증의 상세 내역에 대한 설명	(7) 당분기말 현재 당사는 특수관계자인 (주)에코캐피탈이 당사 거래처에 지급한 대여금에 대해 지급보증을 제공하고 있습니다(주석 14 참조).

19. 영업부문

영업부문에 대한 공시

	공시금액
--	------

보고부문을 식별하기 위하여 사용한 요소에 대한 기술	당사는 전략적 영업단위인 4개의 보고부문을 가지고 있으며, 이와 관련된 정보는 당사의 분기연결재무제표에 공시되어 있습니다.
------------------------------	--

20. 배당금

배당금에 대한 공시

(단위 : 천원)

	연차배당
보통주에 지급된 배당금	1,750,942

6. 배당에 관한 사항

1. 회사의 배당정책에 관한 사항

가. 이익의 배당

- 이익의 배당은 금전, 주식 및 기타의 재산으로 할 수 있다.
- 배당은 매결산기말 현재의 주주명부에 기재된 주주 또는 등록된 질권자에게 지급한다.

나. 배당정책

- 회사의 배당정책은 적정한 이익분배를 통한 기업가치 극대화를 목표로 하고 있으며, 주주들의 배당에 대한 기대에 부응할 수 있는 안정된 배당정책을 유지하기 위하여 최선을 다하고 있습니다. 또한 당사는 주주가치 제고를 위하여 향후 투자계획 및 재무 안정성 등을 종합적으로 고려하여 배당을 실시하고 있습니다. 매 사업연도 종료 후 법률 상 배당가능이익과 주식의 시장가치 및 동종 업체의 배당규모, 당사 Cash Flow 상황 등을 종합적으로 고려하여 적정한 배당이 이루어질 수 있도록 노력하고 있으며 사업연도 중 중요한 변동사항이 없습니다.

다. 배당금의 지급시기

- 배당금은 주주총회나 이사회 결의 또는 중간배당 결의를 한 날부터 1개월 내에 지급한다. 단, 주주총회 또는 이사회에서 배당금의 지급시기를 따로 정한 경우에는 그에 따른다.
- 배당금의 지급청구권은 5년간 이를 행사하지 아니하면 소멸시효가 완성한다.
- 배당금 지급청구권 소멸시효의 완성으로 인한 배당금은 본 회사에 귀속한다.

2. 배당관련 예측가능성 제공에 관한 사항

가. 정관상 배당절차 개선방안 이행 가부

구분	현황 및 계획
정관상 배당액 결정 기관	주주총회
정관상 배당기준일을 배당액 결정 이후로 정할 수 있는지 여부	가능

배당절차 개선방안 이행 관련 향후 계획	배당절차 개선방안은 향후 당사의 경영 상황 등을 전반적으로 고려하여 검토
-----------------------	--

나. 배당액 확정일 및 배당기준일 지정 현황

구분	결산월	배당여부	배당액 확정일	배당기준일	배당 예측가능성 제공여부	비고
24기 결산배당	2022.12	○	2023.03.29	2022.12.31	X	-
25기 결산배당	2023.12	○	2024.03.27	2023.12.31	X	-
26기 결산배당	2024.12	○	2025.03.26	2024.12.31	X	-

3. 기타 참고사항(배당 관련 정관의 내용 등)

당사의 배당 관련 정관의 내용은 다음과 같습니다.

제50조(이익배당) ① 이익의 배당은 금전, 주식 및 기타의 재산으로 할 수 있다.
② <삭 제>
③ 이 회사는 이사회결의로 제1항의 배당을 받을 주주를 확정하기 위한 기준일을 정할 수 있으며, 기준일을 정한 경우 그 기준일의 2주 전에 이를 공고하여야 한다.

주요배당지표

구 분	주식의 종류	당기	전기	전전기
		제27기 3분기	제26기	제25기
주당액면가액(원)		500	500	500
(연결)당기순이익(백만원)		47,864	-70,193	-33,999
(별도)당기순이익(백만원)		47,983	-41,965	29,863
(연결)주당순이익(원)		1,351	-2,019	-977
현금배당금총액(백만원)		-	1,751	1,751
주식배당금총액(백만원)		-	-	-
(연결)현금배당성향(%)		-	-2.5	-5.1
현금배당수익률(%)	보통주	-	2.1	1.5
	우선주	-	-	-
주식배당수익률(%)	보통주	-	-	-
	우선주	-	-	-
주당 현금배당금(원)	보통주	-	50	50
	우선주	-	-	-
주당 주식배당(주)	보통주	-	-	-
	우선주	-	-	-

과거 배당 이력

(단위: 회, %)

연속 배당횟수		평균 배당수익률	
분기(중간)배당	결산배당	최근 3년간	최근 5년간
-	8	1.6	1.8

※ 최근 3년간은 2022년(제24기)부터 2024년(제26기)까지 기간이며, 최근 5년간은 2020년(제22기)부터 2024년(제26기)까지 기간입니다.

7. 증권의 발행을 통한 자금조달에 관한 사항

7-1. 증권의 발행을 통한 자금조달 실적

[지분증권의 발행 등과 관련된 사항]

증자(감자)현황

(기준일 : -) (단위 : 원, 주)

주식발행 (감소)일자	발행(감소) 형태	발행(감소)한 주식의 내용				
		종류	수량	주당 액면가액	주당발행 (감소)가액	비고
-	-	-	-	-	-	-

[채무증권의 발행 등과 관련된 사항]

채무증권 발행실적

(기준일 : -) (단위 : 원, %)

발행회사	증권종류	발행방법	발행일자	권면(전자등 록)총액	이자율	평가등급 (평가기관)	만기일	상환 여부	주관회사
-	-	-	-	-	-	-	-	-	-
합 계	-	-	-	-	-	-	-	-	-

기업어음증권 미상환 잔액

(기준일 : -) (단위 : 원)

잔여만기		10일 이하	10일초과 30일이하	30일초과 90일이하	90일초과 180일이하	180일초과 1년이하	1년초과 2년이하	2년초과 3년이하	3년 초과	합 계
미상환 잔액	공모	-	-	-	-	-	-	-	-	-
	사모	-	-	-	-	-	-	-	-	-
	합계	-	-	-	-	-	-	-	-	-

단기사채 미상환 잔액

(기준일 : -) (단위 : 원)

잔여만기		10일 이하	10일초과 30일이하	30일초과 90일이하	90일초과 180일이하	180일초과 1년이하	합 계	발행 한도	잔여 한도
미상환 잔액	공모	-	-	-	-	-	-	-	-
	사모	-	-	-	-	-	-	-	-
	합계	-	-	-	-	-	-	-	-

회사채 미상환 잔액

(기준일 : -) (단위 : 원)

잔여만기		1년 이하	1년초과 2년이하	2년초과 3년이하	3년초과 4년이하	4년초과 5년이하	5년초과 10년이하	10년초과	합 계
미상환 잔액	공모	-	-	-	-	-	-	-	-
	사모	-	-	-	-	-	-	-	-
	합계	-	-	-	-	-	-	-	-

신종자본증권 미상환 잔액

(기준일 : -)

(단위 : 원)

잔여만기		1년 이하	1년초과 5년이하	5년초과 10년이하	10년초과 15년이하	15년초과 20년이하	20년초과 30년이하	30년초과	합 계
미상환 잔액	공모	-	-	-	-	-	-	-	-
	사모	-	-	-	-	-	-	-	-
	합계	-	-	-	-	-	-	-	-

조건부자본증권 미상환 잔액

(기준일 : -)

(단위 : 원)

잔여만기		1년 이하	1년초과 2년이하	2년초과 3년이하	3년초과 4년이하	4년초과 5년이하	5년초과 10년이하	10년초과 20년이하	20년초과 30년이하	30년초과	합 계
미상환 잔액	공모	-	-	-	-	-	-	-	-	-	-
	사모	-	-	-	-	-	-	-	-	-	-
	합계	-	-	-	-	-	-	-	-	-	-

7-2. 증권의 발행을 통해 조달된 자금의 사용실적

해당사항 없음

8. 기타 재무에 관한 사항

1. 재무제표 재작성

당사는 보고서 제출일 현재 해당사항이 없습니다.

2. 합병, 분할, 자산양수도, 영업양수도에 관한 사항

당사는 보고서 제출일 현재 해당사항이 없습니다.

3. 자산유동화와 관련한 자산매각의 회계처리 및 우발채무 등에 관한 사항

당사는 보고서 제출일 현재 해당사항이 없습니다.

4. 기타 재무제표 이용에 유의하여야 할 사항

당사는 보고서 제출일 현재 해당사항이 없습니다.

5. 대손충당금 설정현황

(1)최근 3사업연도의 계정과목별 대손충당금 설정내역

(단위 : 백만원)

구 분	계정과목	채권 금액	대손충당금	대손충당금 설정률
제27기 3분기	매출채권	253,518	47,685	19.3%
	미수금	765	275	35.9%
	미수수익	2,032	64	3.2%
	장단기대여금	25,327	2,804	11.1%
	선급금	5,226	35	0.7%
제26기	매출채권	258,265	49,571	19.2%
	미수금	14,397	275	1.9%
	미수수익	2,776	64	2.3%
	장단기대여금	25,730	2,804	10.9%
	선급금	5,687	38	0.6%
제25기	매출채권	244,572	30,960	12.7%
	미수금	12,562	380	3.0%
	미수수익	2,194	64	2.9%
	장단기대여금	27,686	2,842	10.3%
	선급금	8,936	1,867	20.9%

(2) 매출채권에 대한 대손충당금 변동 현황

(단위 : 천원)

구분	제27기 3분기	제26기	제25기
당기초 손실충당금	49,571,562	30,960,250	32,654,670
당기 중 당기손익으로 인식된 손실충당금의 증가	2,382,589	15,710,498	12,466,758
환입된 미사용 금액	-	-	-
대손확정에 따른 제각	(2,188)	(163)	(15,087,666)
채권회수	1,722	28,626	8,594
매각예정자산으로의 분류	-	(6,271)	-
환율변동	(2,954,277)	2,878,622	917,894
연결범위변동	-	-	-
당기말 손실충당금	48,999,408	49,571,562	30,960,250

(3) 대손충당금 설정 방침

1) 대손충당금 설정방침

기업회계기준서 제1109호(금융상품)를 적용하여 다음 자산의 기대신용손실에 대해 손실충당금을 인식합니다.

- 외상매출금
- 상각후원가 측정 금융자산

2) 집합평가 및 개별평가에 의한 대손예상액 산정근거는 다음과 같습니다.

- 집합평가 : 과거2개년 동안 발생한 연체채권을 기준으로 대손경험률(전이율)을 산정하여 집합평가를 실시.
- 개별평가 : 1년 이상 회수기간이 길어져 회수가능성이 떨어지는 거래처의 채권이나 폐업, 회생 등 신용에 중대한 변화가 생긴 거래처의 채권, 총 채권액 20억원 이상으로 재무제표에 큰 영향을 미칠 수 있는 대규모 거래처의 채권 등을 선정하여 개별 평가를 실시.손실충당금은 다음 산식에 따라 산출합니다.

$$\text{개별평가손실충당금} = (\text{개별평가 채권잔액} - \text{담보안전액}) * 100\%$$

다만, 종속기업 등 담보를 설정하지 않는 거래처가 20억 초과라는 금액기준에 의해 개별평가 대상으로 선정될 시, 위 산식에 따라 손실충당금을 산출할 경우, 손실충당금이 왜곡될 우려가 있으므로 해당 거래처의 재무상태 및 상환능력을 종합적으로 고려하여 손실충당금을 산출합니다.

- 대손예상액 : 과거 대손경험률 및 채무자의 부도, 파산, 강제집행 등으로 회수가 불투명한 채권의 경우 회수가능성 및 담보설정여부 등을 고려하여 채권잔액의 0%초과 ~ 100% 범위에서 합리적인 대손예상액 설정.

3) 대손처리기준 : 매출채권 등에 대해 아래와 같은 사유발생시 대손처리가 이루어집니다.

- 파산, 부도, 강제집행, 사업의 폐지, 채무자의 사망, 실종 등으로 인해 채권의 회수불능이 객관적으로 입증된 경우
- 소송에 패소하였거나 법적 청구권이 소멸한 경우

- 외부 채권회수 전문기관이 회수가 불가능하다고 통지한 경우
- 담보설정 부실채권, 보험Cover 채권은 담보물을 처분하거나 보험사로부터 보험금을 수령한 경우
- 회수에 따른 비용이 채권금액을 초과하는 경우

(4) 경과기간별 매출채권

당사는 매출채권에 대해 전체 기간 기대신용손실을 손실충당금으로 인식하는 간편법을 적용합니다. 기대신용손실을 측정하기 위해 매출채권은 신용위험 특성과 채권연령일을 기준으로 구분하였습니다. 당사의 손실충당금은 개별평가손실충당금과 집합평가손실충당금으로 구성되어 있습니다. 당사는 개별평가대상으로 선정된 각각의 개별거래처의 매출채권 내에서 발생한 지 가장 오래된 매출채권의 연령일수를 기준으로 채권연령을 산정하였으며, 위와 같이 산정된 각 개별 거래처의 연령이 속하는 구간에 개별평가손실충당금을 전액 산입하였습니다. 집합평가손실충당금은 개별평가대상에 해당하지 않는 매출채권들의 각 연령별 구간에 따른 기대신용손실을 손실충당금으로 인식하였습니다. 당분기말의 손실충당금은 다음과 같으며, 기대신용손실에는 미래전망정보가 포함됩니다.

(단위: 천원)

구분	3개월 미만 연체 및 정상	6개월 미만 연체	9개월 미만 연체	1년 이하 연체	1년 초과 연체	계
기대 손실률	8.0%	33.3%	44.3%	78.2%	50.3%	-
총 장부금액	179,451,270	17,350,011	8,939,867	2,855,802	44,921,272	253,518,222
손실충당금	14,419,007	5,770,333	3,960,940	2,232,792	22,616,336	48,999,408

6. 재고자산 현황

(1) 최근 3사업연도의 재고자산의 사업부문별 보유현황

연결회사의 재고자산은 상품과, 제품, 반제품, 원재료,부재료, 미착원재료,저장품으로 이루어져 있으며, 2025년 3분기말 현재 재고자산 총액은 138,236,213천원으로 2024년말 대비 17,955,283천원 감소하였습니다.

(단위: 천원)

사업부문	계정과목	제27기 3분기	제26기	제25기
사료사업부문	상품	794,642	522,257	546,654
	제품	8,210,897	7,412,174	8,075,833
	반제품	343,142	295,045	337,298
	원재료	23,502,671	21,734,114	29,206,619
	부재료	1,107,496	1,118,531	1,230,674
	미착원재료	87,796,818	86,808,890	113,542,220
	기타미착품	78,590	46,774	-
	저장품	40,066	44,773	56,971

	소계	121,874,322	117,982,558	152,996,269
식품사업부문 [신선식품]	상품	989,866	709,213	1,276,140
	제품	5,250,310	6,581,704	4,812,783
	원재료	-	-	-
	부재료	193,263	228,782	222,253
	소계	6,433,439	7,519,699	6,311,176
식품사업부문 [육가공사업]	상품	726,890	419,011	369,638
	제품	2,470,570	2,561,334	1,982,092
	반제품	51,086	84,783	28,212
	원재료	1,937,775	1,428,480	1,262,372
	부재료	326,683	268,416	363,816
	소계	5,513,004	4,762,024	4,006,130
계열화사업부문	반제품	1,535,296	1,479,065	1,424,852
	원재료	1,558,486	1,645,789	2,153,925
	부재료	105,640	135,624	240,432
	소계	3,199,422	3,260,478	3,819,209
퇴비화사업부문	상품	41,638	79,433	56,063
	제품	244,792	193,030	818,740
	반제품	880,146	880,434	56,371
	원재료	13,418	8,107	7,900
	부재료	36,032	36,540	40,714
	소계	1,216,026	1,200,544	979,788
합계	상품	2,553,036	1,729,914	2,248,495
	제품	16,176,569	16,748,242	15,689,448
	반제품	2,809,670	2,739,327	1,846,733
	원재료	27,012,350	24,816,490	32,630,816
	부재료	1,769,114	1,790,893	2,097,889
	미착원재료	87,796,818	86,808,890	113,542,220
	기타미착품	78,590	46,774	-
	저장품	40,066	44,773	56,971
	소계	138,236,213	134,725,303	168,112,572
총자산대비 재고자산 구성비율(%) [재고자산합계 / 기말자산총계 * 100]		12.37%	11.71%	15.02%
재고자산회전율(회수) [연환산 매출원가/((기초재고+기말재고)/2)]		8.79회	8.90회	9.35회

(2)재고자산의 실사내역 등

1) 실사일자

연결회사는 감사인의 입회하에 재고자산 실사를 실시하였으며, 재고자산 실사일자 및 입회자의 내역은 다음과 같습니다.

법인명	실사일자	실사입회자
(주)팜스코	2025.01.01	삼정회계법인
농업회사법인(주)팜스코바이오인티	2024.12.09	삼일회계법인
대성축산영농조합법인	2024.12.30	현대회계법인
농업회사법인(주)팜엔코	2024.12.27	광교회계법인

2) 장기체화재고 등의 내역

연결회사는 주기적으로 재고자산에 대한 감액의 징후를 검토하여 원가와 순실현가능가치 중 작은 금액을 재무상태표가액으로 표시하고 있습니다. 당반기말 현재 재고자산에 대한 평가 내역은 다음과 같습니다.

(단위: 천원)

계정과목	취득원가	평가손실	기말잔액
상품	2,577,128	-24,093	2,553,035
제품	16,441,610	-265,011	16,176,599
반제품	3,218,158	-408,488	2,809,670

라. 공정가치

당기 중, 연결회사의 금융자산과 금융부채의 공정가치에 영향을 미치는 사업환경 및 경제적인 환경의 유의적인 변동은 없습니다.

(1) 금융상품 종류별 장부금액 및 공정가치

① 당반기말

(단위: 천원)

구분	장부금액	공정가치(*)
금융자산		
현금및현금성자산	97,625,495	97,625,495
단기금융상품	72,352,000	72,352,000
매출채권및기타채권	234,030,842	234,030,842
장기금융상품	205,300	205,300
장기매출채권및기타채권	9,904,387	9,904,387
기타비유동금융자산	20,251,840	20,251,840
소계	434,369,864	434,369,864
금융부채		
매입채무및기타채무	92,003,898	92,003,898
단기차입부채	705,695,759	705,695,759

기타유동금융부채	565,954	565,954
장기매입채무및기타채무	1,479,967	1,479,967
장기차입부채	14,373,094	14,373,094
소계	814,118,672	814,118,672

(*) 장부금액이 공정가치의 근사치이므로 장부금액을 공정가치로 간주하고 있습니다.

② 전기말

(단위: 천원)

구분	장부금액	공정가치(*)
금융자산		
현금및현금성자산	51,560,798	51,560,798
단기금융상품	131,190,203	131,190,203
매출채권및기타채권	232,431,926	232,431,926
기타유동금융자산	5,000,700	5,000,700
장기금융상품	205,300	205,300
장기매출채권및기타채권	21,873,659	21,873,659
기타비유동금융자산	24,237,587	24,237,587
소계	466,500,173	466,500,173
금융부채		
매입채무및기타채무	91,696,525	91,696,525
단기차입부채	781,485,138	781,485,138
기타유동금융부채	1,243,799	1,243,799
장기매입채무및기타채무	1,460,009	1,460,009
장기차입부채	38,747,000	38,747,000
소계	914,632,471	914,632,471

(*) 장부금액이 공정가치의 근사치이므로 장부금액을 공정가치로 간주하고 있습니다.

(2) 공정가치 서열체계

연결실체는 공정가치를 산정하는 데 사용한 투입변수의 신뢰성에 대한 정보를 제공하기 위하여 금융상품을 기준서에서 정한 세 수준으로 분류합니다. 공정가치로 측정되는 금융상품은 공정가치 서열체계에 따라 구분되며 정의된 수준들은 다음과 같습니다.

- 측정일에 동일한 자산이나 부채에 대해 접근할 수 있는 활성시장의 조정되지 않은 공시가격 (수준 1)
- 수준 1의 공시가격 외에 자산이나 부채에 대해 직접적으로 또는 간접적으로 관측 가능한 투입 변수 (수준 2)

- 자산이나 부채에 대한 관측 가능하지 않은 투입변수 (수준 3)

당분기말과 전기말 현재 반복적으로 공정가치로 측정되고 인식된 연결실체의 금융자산과 금융부채는 다음과 같습니다.

① 당분기말

(단위: 천원)

구분	수준 1	수준 2	수준 3	합계
반복적인 공정가치 측정치				
당기손익-공정가치 금융자산	-	-	131,366	131,366
기타포괄손익-공정가치 지분상품	-	-	14,970,474	14,970,474
파생상품부채	-	233,700	-	233,700

② 전기말

(단위: 천원)

구분	수준 1	수준 2	수준 3	합계
반복적인 공정가치 측정치				
당기손익-공정가치 금융자산	-	-	198,661	198,661
기타포괄손익-공정가치 지분상품	-	-	23,888,926	23,888,926
파생상품자산	-	700	-	700
파생상품부채	-	662,123	-	662,123

IV. 이사의 경영진단 및 분석의견

당사는 기업공시서식 작성기준에 따라 분,반기 보고서의 "IV. 이사의 경영진단 및 분석의견"의 기재는 하지 않습니다.

V. 회계감사인의 감사의견 등

1. 외부감사에 관한 사항

1. 회계감사인의 명칭 및 감사의견(검토의견 포함한다. 이하 이 조에서 같다)을 다음의 표에 따라 기재한다.

회계감사인의 명칭 및 감사의견

사업연도	구분	감사인	감사의견	의견변형사유	계속기업 관련 중요한 불확실성	강조사항	핵심감사사항
제27기 (당기)	감사보고서	삼일회계법인	-	"해당사항 없음"	"해당사항 없음"	"해당사항 없음"	-
	연결감사 보고서	삼일회계법인	-	"해당사항 없음"	"해당사항 없음"	"해당사항 없음"	-
제26기 (전기)	감사보고서	삼정회계법인	적정의견	"해당사항 없음"	"해당사항 없음"	"해당사항 없음"	종속회사 손상감사
	연결감사 보고서	삼정회계법인	적정의견	"해당사항 없음"	"해당사항 없음"	"해당사항 없음"	종속회사 손상감사
제25기 (전전기)	감사보고서	삼정회계법인	적정의견	"해당사항 없음"	"해당사항 없음"	"해당사항 없음"	종속회사 손상감사
	연결감사 보고서	삼정회계법인	적정의견	"해당사항 없음"	"해당사항 없음"	"해당사항 없음"	종속회사 손상감사

2. 감사용역 체결현황은 다음의 표에 따라 기재한다.

감사용역 체결현황

(단위 : 백만원, 시간)

사업연도	감사인	내 용	감사계약내역		실제수행내역	
			보수	시간	보수	시간
제27기(당기)	삼일회계법인	분기,반기,중간,기말감사,내부회계	360,000,000	3,500	-	-
제26기(전기)	삼정회계법인	분기,반기,중간,기말감사,내부회계	520,000,000	4,600	520,000,000	4,920
제25기(전전기)	삼정회계법인	분기,반기,중간,기말감사,내부회계	470,000,000	4,400	470,000,000	4,410

3. 회계감사인과의 비감사용역 계약체결 현황은 다음의 표에 따라 기재한다.

사업연도	계약체결일	용역내용	용역수행기간	용역보수	비고
제27기(당기)	-	-	-	-	-
제26기(전기)	2024.06.	법인세 경정청구	2024.06~경정청구 인용일	성공보수(환급금액의 10%, 1억원 한도)	삼정회계법인
제25기(전전기)	-	-	-	-	-

4. 재무제표 중 이해관계자의 판단에 상당한 영향을 미칠 수 있는 사항에 대해 내부감사기구 가 회계감사인과 논의한 결과를 다음의 표에 따라 기재한다.

구분	일자	참석자	방식	주요 논의 내용
----	----	-----	----	----------

1	2025.02.10	감사위원회	대면보고	외부감사결과보고, 핵심감사사항, 외부감사인의 독립성
2	2025.05.09	감사위원회	대면보고	외부감사(검토)결과보고, 외부감사인의 독립성
3	2025.09.09	감사위원회	대면보고	외부감사(검토)결과보고, 외부감사인의 독립성

5. 감사인의 변경

당사는 과거 제 24기 「주식회사 등의 외부감사에 관한 법률」 제11조 제1항 및 제2항, 동법 시행령 제17조, 「외부감사 및 회계 등에 관한 규정」 제10조 및 제15조 제1항에 따라 증권선물위원회로부터 외부감사인을 삼일회계법인으로 주기적지정 받았습니다. 이에 제 26기 당기 기존 감사인과 계약기간 만료 후 삼일회계법인을 외부감사인으로 선임하였습니다.

6. 조정협의내용 및 재무제표 불일치정보 해당사항 없음

2. 내부통제에 관한 사항

경영진의 내부회계 관리제도 효과성 평가 결과

사업연도	구분	운영실태 보고서 보고일자	평가 결론	중요한 취약점	시정조치 계획 등
제27기 (당기)	내부회계 관리제도	-	-	-	-
	연결내부회계 관리제도	-	-	-	-
제26기 (전기)	내부회계 관리제도	2025.02.10	중요성의 관점에서 효과적으로 설 계되어 운영되고 있다고 판단	없음	-
	연결내부회계 관리제도	-	-	-	-
제25기 (전전기)	내부회계 관리제도	2024.02.08	중요성의 관점에서 효과적으로 설 계되어 운영되고 있다고 판단	없음	-
	연결내부회계 관리제도	-	-	-	-

감사(위원회)의 내부회계관리제도 효과성 평가 결과

사업연도	구분	평가보고서 보고일자	평가 결론	중요한 취약점	시정조치 계획 등
제27기 (당기)	내부회계 관리제도	-	-	-	-

	연결내부회계 관리제도	-	-	-	-
제26기 (전기)	내부회계 관리제도	2025.02.10	중요성의 관점에서 효과적으로 설 계되어 운영되고 있다고 판단	없음	-
	연결내부회계 관리제도	-	-	-	-
제25기 (전전기)	내부회계 관리제도	2024.02.08	중요성의 관점에서 효과적으로 설 계되어 운영되고 있다고 판단	없음	-
	연결내부회계 관리제도	-	-	-	-

감사인의 내부회계관리제도 감사의견(검토결론)

사업연도	구분	감사인	유형 (감사/검토)	감사의견 또는 검토결론	지적사항	회사의 대응조치
제27기 (당기)	내부회계 관리제도	삼일회계법인	-	-	-	-
	연결내부회계 관리제도	-	-	-	-	-
제26기 (전기)	내부회계 관리제도	삼정회계법인	감사	적정의견	없음	-
	연결내부회계 관리제도	-	-	-	-	-
제25기 (전전기)	내부회계 관리제도	삼정회계법인	감사	적정의견	없음	-
	연결내부회계 관리제도	-	-	-	-	-

1. 내부회계관리·운영조직 인력 및 공인회계사 보유현황

소속기관 또는 부서	총 원	내부회계담당인력의 공인회계사 자격증 보유비율			내부회계담당 인력의 평균경력월수
		내부회계 담당인력수(A)	공인회계사자격증 소지자수(B)	비율 (B/A*100)	
감사위원회	3	3	1	33	30
이사회	6	3	1	33	30
회계처리부서	13	2	-	-	278
전산운영부서	2	1	-	-	277
자금운영부서	3	1	-	-	292
내부회계부서	3	3	-	-	171

2. 회계담당자의 경력 및 교육실적

직책 (직위)	성명	회계담당자 등록여부	경력 (단위:년, 개월)		교육실적 (단위:시간)

			근무연수	회계관련경력	당기	누적
내부회계관리자	황규상	여	26년 6개월	1년 4개월	-	3
회계담당임원	이정구	여	30년 6개월	30년 6개월	-	16
회계담당직원	김준규	여	14년 8개월	14년 8개월	8	113

VI. 이사회 등 회사의 기관에 관한 사항

1. 이사회에 관한 사항

(1) 이사회에 관한 사항

(가) 이사회 의 권한 내용

- 법령 또는 정관에 정하여 진 사항, 주주총회로부터 위임받은 사항, 회사경영의 기본방침 및 업무집행에 관한 중요한 사항을 의결
- 이사의 직무의 집행을 감독

(나) 이사후보의 인적사항에 관한 주총 전 공시여부 및 주주의 추천여부

- 정관상 특별한 규정을 두고 있지는 않으나 소집통지서에 선임하고자 하는 이사를 확정하여 이사의 신상명세, 수 및 약력 등을 명기하여 통지함

(다) 사외이사후보추천위원회 설치 및 구성 현황

성 명	사외이사 여부	비 고
김용운	여	-
권철현	여	-
이용원	여	-

(라) 사외이사 현황

성 명	주 요 경 력	최대주주등과의 이해관계	비 고
김용운	현) 서현회계법인 부회장	"해당사항 없음"	-
권철현	현) 법무법인 태평양 고문	"해당사항 없음"	-
이용원	전) 하나펀드서비스 감사	"해당사항 없음"	-

※사외이사의 업무지원 조직(부서 또는 팀) : 총무지원팀

(담당자 : 이선희 팀장 ☎031) 606-6834)

(2) 이사회 의 운영에 관한 사항

(가) 이사회 운영규정의 주요내용

별도의 이사회 운영규정은 없고 정관에서 규정하고 있으며 상장회사표준이사회 운영규정을 준용함

- 구성 : 이사
- 의결사항 : 회사업무의 중요사항 의결
- 소집권자 : (대표)이사가 회일 1일전에 통지하여 소집
(이사 및 감사 전원 동의가 있을 경우 소집절차의 생략)
- 결의방법 : 이사 과반수의 출석과 출석이사의 과반수
(결의에 관하여 특별한 이해관계가 있는 자는 의결권을 행사하지 못 함)
- 의사록 작성 : 이사회의 의사에 관하여 의사록을 작성하고 의장과 출석한 이사

및 감사가 기명날인 또는 서명하여 본점에 비치

(나) 이사회회의 주요활동내역

회차	개최일자	의안내용	사외이사 등의 성명						
			김남욱 (출석률: 100%)	이정구 (출석률: 100%)	최춘아 (출석률: 100%)	김용운 (출석률: 100%)	권철현 (출석률: 100%)	이용원 (출석률: 100%)	김선엽 (출석률: 100%)
			찬반여부						
1	2025.02.10	제26기 재무제표(별도, 연결) 및 영업보고서 승인의 건	찬성	찬성	찬성	-	찬성	찬성	찬성
		현금배당 지급의 건	찬성	찬성	찬성	-	찬성	찬성	찬성
		이사보수한도액 승인의 건	찬성	찬성	찬성	-	찬성	찬성	찬성
		정관 일부 변경의 건	찬성	찬성	찬성	-	찬성	찬성	찬성
		감사위원인 사외이사 김용운 선임의 건	찬성	찬성	찬성	-	찬성	찬성	찬성
		지점 설치의 건	찬성	찬성	찬성	-	찬성	찬성	찬성
		중국은행 외화차입금 및 한도 만기 연장의 건	찬성	찬성	찬성	-	찬성	찬성	찬성
		수출입은행 외화차입금 연장의 건	찬성	찬성	찬성	-	찬성	찬성	찬성
		제26기 정기주주총회 소집의 건	찬성	찬성	찬성	-	찬성	찬성	찬성
		ESG 중대성 토대로 ESG 전략 이행 계획 및 실행 현황 보고	보고	보고	보고	-	보고	보고	보고
		2024년 내부회계관리제도 운영실태 평가 보고의 건	보고	보고	보고	-	보고	보고	보고
		감사위원회의 내부회계관리제도 평가보고의 건	보고	보고	보고	-	보고	보고	보고
2	2025.03.26	이사 경업 승인의 건	찬성	찬성	찬성	찬성	찬성	찬성	-
		보수위원회 위원 선임의 건	찬성	찬성	찬성	찬성	찬성	찬성	-
		내부거래위원회 위원 선임의 건	찬성	찬성	찬성	찬성	찬성	찬성	-
		사외이사후보추천위원회 위원 선임의 건	찬성	찬성	찬성	찬성	찬성	찬성	-
		ESG 위원회 위원 선임의 건	찬성	찬성	찬성	찬성	찬성	찬성	-
		국민은행 유산스 차입금 한도 연장의 건	찬성	찬성	찬성	찬성	찬성	찬성	-
		산업은행 유산스 차입금 한도 변경의 건	찬성	찬성	찬성	찬성	찬성	찬성	-
		수협은행 유산스 차입금 한도 연장의 건	찬성	찬성	찬성	찬성	찬성	찬성	-
		이사회 평가 및 개선방안과 향후계획의 건	보고	보고	보고	보고	보고	보고	-
		사외이사 평가 및 개선방안과 향후계획의 건	보고	보고	보고	보고	보고	보고	-
3	2025.04.10	에코캐피탈 집단대출(플러스론) 한도 설정	찬성	찬성	찬성	찬성	찬성	찬성	-
		우리은행 유산스차입금 한도 변경의 건	찬성	찬성	찬성	찬성	찬성	찬성	-
		신한은행 외화차입금 연장의 건	찬성	찬성	찬성	찬성	찬성	찬성	-
		PT.FRAMSCO FEED INDONESIA에 대한 지급보증 연장의 건	찬성	찬성	찬성	찬성	찬성	찬성	-
		PT.FRAMSCO FEED INDONESIA에 대한 지급보증 서 연장의 건	찬성	찬성	찬성	찬성	찬성	찬성	-
		PT.FRAMSCO FEED INDONESIA에 대한 지급보증 서 신규 건	찬성	찬성	찬성	찬성	찬성	찬성	-
		PT.FRAMSCO FEED INDONESIA에 대한 지급보증 서 연장의 건	찬성	찬성	찬성	찬성	찬성	찬성	-
		PT.FRAMSCO FEED INDONESIA에 대한 지급보증 서 연장의 건	찬성	찬성	찬성	찬성	찬성	찬성	-
		PT.FRAMSCO FEED INDONESIA에 대한 지급보증 서 연장의 건	찬성	찬성	찬성	찬성	찬성	찬성	-
4	2025.05.09	2025년 1분기 별도재무제표 및 연결재무제표 승인의 건	찬성	찬성	찬성	찬성	찬성	찬성	-
		아이엠뱅크 유산스차입금 한도 기한 연장의 건	찬성	찬성	찬성	찬성	찬성	찬성	-
		한국산업은행 유산스차입금 한도 기한 연장의 건	찬성	찬성	찬성	찬성	찬성	찬성	-
		하나은행 유산스차입금 한도 기한 연장의 건	찬성	찬성	찬성	찬성	찬성	찬성	-
		SC제일은행 유산스차입금 한도 기한 연장의 건	찬성	찬성	찬성	찬성	찬성	찬성	-
		한국산업은행 원화단기차입금 대환의 건	찬성	찬성	찬성	찬성	찬성	찬성	-
		한국산업은행 원화단기차입금 일부 상환 및 연장	찬성	찬성	찬성	찬성	찬성	찬성	-

		의 건							
		수출입은행 원화단기차입금 신규 차입의 건	찬성	찬성	찬성	찬성	찬성	찬성	-
		한국수출입은행 수입자금대출 한도 감액 및 연장 의 건	찬성	찬성	찬성	찬성	찬성	찬성	-
		내부거래위원회 운영규정 개정의 건	찬성	찬성	찬성	찬성	찬성	찬성	-
		내부회계관리제도 운영실태 보고의 건	보고	보고	보고	보고	보고	보고	-
		내부감사 보고의 건	보고	보고	보고	보고	보고	보고	-
		ESG 운영현황과 중대성 이슈별 기회 및 리스크 보 고의 건	보고	보고	보고	보고	보고	보고	-
5	2025.05.27	수출입은행 공급망안정화자금 한도 신규 설정의 건	찬성	찬성	찬성	찬성	찬성	찬성	-
		수출입은행 공급망안정화자금 신규 차입의 건	찬성	찬성	찬성	찬성	찬성	찬성	-
		우리은행 외화차입금 연장의 건	찬성	찬성	찬성	찬성	찬성	찬성	-
		국민은행 외화차입금 연장의 건	찬성	찬성	찬성	찬성	찬성	찬성	-
6	2025.06.26	하나은행 외화차입금 연장의 건	찬성	찬성	찬성	찬성	찬성	찬성	-
		PT.FRAMSCO FEED INDONESIA에 대한 지급보증 연장의 건	찬성	찬성	찬성	찬성	찬성	찬성	-
		PT.FRAMSCO FEED INDONESIA에 대한 지급보증 서 연장의 건	찬성	찬성	찬성	찬성	찬성	찬성	-
		PT.FRAMSCO FEED INDONESIA 대여금 지급의 건	찬성	찬성	찬성	찬성	찬성	찬성	-
7	2025.08.11	2025년 2분기 별도재무제표 및 연결재무제표 승인 의 건	찬성	찬성	찬성	찬성	찬성	찬성	-
		우리은행 유산스차입금 한도 기한 연장의 건	찬성	찬성	찬성	찬성	찬성	찬성	-
		중국광대은행 원화차입금 연장의 건	찬성	찬성	찬성	찬성	찬성	찬성	-
		수출입은행 공급망안정화자금 신규 차입의 건	찬성	찬성	찬성	찬성	찬성	찬성	-
		PT.HARIM FEED INDONESIA에 대한 지급 보증 신 규의 건	찬성	찬성	찬성	찬성	찬성	찬성	-
		내부회계관리제도 운영실태 보고의 건	보고	보고	보고	보고	보고	보고	-
		내부감사 보고의 건	보고	보고	보고	보고	보고	보고	-
		ESG 운영현황과 중대성 이슈별 기회 및 리스크 보 고의 건	보고	보고	보고	보고	보고	보고	-
8	2025.09.09	Harim USA 주식 처분의 건	찬성	찬성	찬성	찬성	찬성	찬성	-
		PT.FRAMSCO FEED INDONESIA 대여금 지급의 건	찬성	찬성	찬성	찬성	찬성	찬성	-
		수출입은행 외화차입금 연장의 건	찬성	찬성	찬성	찬성	찬성	찬성	-
		우리은행 외화차입금 연장의 건	찬성	찬성	찬성	찬성	찬성	찬성	-
		국민은행 외화차입금 연장의 건	찬성	찬성	찬성	찬성	찬성	찬성	-
		준법지원인 선임의 건	찬성	찬성	찬성	찬성	찬성	찬성	-
9	2025.09.30	PT.FRAMSCO FEED INDONESIA에 대한 지급보증 서 연장의 건	찬성	찬성	찬성	찬성	찬성	찬성	-
		PT.FRAMSCO FEED INDONESIA에 대한 지급보증 연장의 건	찬성	찬성	찬성	찬성	찬성	찬성	-
		PT.FRAMSCO FEED INDONESIA에 대한 지급보증 서 연장의 건	찬성	찬성	찬성	찬성	찬성	찬성	-
		PT.FRAMSCO FEED INDONESIA에 대한 지급보증 서 연장의 건	찬성	찬성	찬성	찬성	찬성	찬성	-
		PT.FRAMSCO FEED INDONESIA에 대한 지급보증 포괄한도 연장의 건	찬성	찬성	찬성	찬성	찬성	찬성	-
		PT.FRAMSCO FEED INDONESIA에 대한 지급보증 연장의 건	찬성	찬성	찬성	찬성	찬성	찬성	-
		하나은행 외화차입금 연장의 건	찬성	찬성	찬성	찬성	찬성	찬성	-
		우리은행 원화차입금 연장의 건	찬성	찬성	찬성	찬성	찬성	찬성	-

(3) 이사회내의 위원회

(가) 이사회내의 위원회 구성현황

위원회명	구성	소속 이사명	설치목적 및 권한사항	비 고
내부거래위원회	사외이사 3명	이용원(위원장), 김용운, 권철현	하단 기재내용 참조	-
보수위원회	사외이사 3명	김용운(위원장), 권철현, 이용원	하단 기재내용 참조	-
ESG위원회	사외이사 3명	권철현(위원장), 김용운, 이용원	하단 기재내용 참조	-

*감사위원회와 사외이사후보추천위원회는 기업공시서식 작성기준에 따라 제외하였습니다.

*소속 이사명은 보고기간말 기준입니다.

□ 내부거래위원회

- 설치목적 : 공정거래 자율준수 체제 구축을 통해 회사 경영의 투명성을 제고하기 위함
- 권한사항
 - o 내부거래 보고 청취권
계열사와의 내부거래 현황에 대해 보고받을 수 있음
 - o 내부거래 직권조사 명령권
 - o 내부거래 시정조치 건의권

□ 보수위원회

- 설치목적 : 이사 보수 결정과정의 객관성 및 투명성 확보
- 권한사항
 - o 성과평가 및 보상기준
 - o 성과급 지급액 및 지급방법

□ ESG위원회

- 설치목적 : 장기적으로 지속가능한 성장을 이룰 수 있도록 회사의 환경·사회·지배구조 경영전략 수립
- 권한사항
 - o ESG 관련 경영 전략 수립
 - o ESG 관련 성과와 문제점을 지속적으로 평가·검토

(나) 이사회내 위원회 활동내역

회차	위원회명	구성원	활 동 내 역						
			개최일자	의안내용	가결여부	김용운 (출석률: 100%)	권철현 (출석률: 100%)	이용원 (출석률: 100%)	김선엽 (출석률: 100%)
1	내부거래위원회	이용원	2025.01.21	PT. FARMSCO FEED INDONESIA 에 대한 지급보증 연장의 건	가결	-	찬성	찬성	찬성
2		권철현	2025.02.10	2025년 특수관계자 거래의 건	가결	-	찬성	찬성	찬성
		김선엽		2025년 2분기 특수관계자 대규모 내부거래의 건	가결	-	찬성	찬성	찬성
3		이용원 권철현 김용운	2025.03.26	대성축산 특수관계자 거래의 건	가결	찬성	찬성	찬성	-
				참트레이딩 특수관계자 거래의 건	가결	찬성	찬성	찬성	-
				글라이드 특수관계자 거래의 건	가결	찬성	찬성	찬성	-
				PT.FARMSCO FEED INDONESIA에 대한 지급보증서 연장의 건	가결	찬성	찬성	찬성	-

4			2025.04.10	PT.FARMSCO FEED INDONESIA에 대한 지급보증서 연장의 건	가결	찬성	찬성	찬성	-
PT.FARMSCO FEED INDONESIA에 대한 지급보증서 연장의 건				가결	찬성	찬성	찬성	-	
PT.FARMSCO FEED INDONESIA에 대한 지급보증 연장의 건				가결	찬성	찬성	찬성	-	
PT.FARMSCO FEED INDONESIA에 대한 지급보증서 연장의 건				가결	찬성	찬성	찬성	-	
PT.FARMSCO FEED INDONESIA에 대한 지급보증서 신규 건				가결	찬성	찬성	찬성	-	
㈜동림 특수관계자 거래의 건				가결	찬성	찬성	찬성	-	
5			2025.05.09	내부거래위원회 운영규정 개정의 건	가결	찬성	찬성	찬성	-
2025년 3분기 특수관계자 대규모 내부거래의 건				가결	찬성	찬성	찬성	-	
하림산업 특수관계자 내부거래의 건				가결	찬성	찬성	찬성	-	
6			2025.05.27	㈜하림 특수관계자 거래의 건	가결	찬성	찬성	찬성	-
㈜하림산업 특수관계자 거래의 건				가결	찬성	찬성	찬성	-	
7			2025.06.26	PT.FARMSCO FEED INDONESIA에 대한 지급보증 연장의 건	가결	찬성	찬성	찬성	-
PT.FARMSCO FEED INDONESIA에 대한 지급보증서 연장의 건				가결	찬성	찬성	찬성	-	
PT.FARMSCO FEED INDONESIA 대여금 지급의 건				가결	찬성	찬성	찬성	-	
참트레이딩 특수관계자 거래의 건				가결	찬성	찬성	찬성	-	
8			2025.08.11	2025년 4분기 특수관계자 대규모 내부거래의 건	가결	찬성	찬성	찬성	-
PT.HARIM FEED INDONESIA에 대한 지급보증 신규 차입의 건				가결	찬성	찬성	찬성	-	
9			2025.09.09	Harim USA 주식 처분의 건	가결	찬성	찬성	찬성	-
PT.FARMSCO FEED INDONESIA 대여금 지급의 건				가결	찬성	찬성	찬성	-	
제일사료 특수관계자 거래의 건				가결	찬성	찬성	찬성	-	
글라이드 특수관계자 거래의 건				가결	찬성	찬성	찬성	-	
10			2025.09.30	PT. FARMSCO FEED INDONESIA 에 대한 지급보증서 연장의 건	가결	찬성	찬성	찬성	-
PT. FARMSCO FEED INDONESIA 에 대한 지급보증 연장의 건				가결	찬성	찬성	찬성	-	
PT. FARMSCO FEED INDONESIA 에 대한 지급보증서 연장의 건				가결	찬성	찬성	찬성	-	
PT. FARMSCO FEED INDONESIA 에 대한 지급보증서 연장의 건				가결	찬성	찬성	찬성	-	
PT. FARMSCO FEED INDONESIA 에 대한 지급보증 포괄한도 연장의 건				가결	찬성	찬성	찬성	-	
PT. FARMSCO FEED INDONESIA 에 대한 지급보증 연장의 건				가결	찬성	찬성	찬성	-	
1	보수위원회	김선엽 이용원 권철현	2025.02.10	이사보수한도 결정의 건	가결	-	찬성	찬성	찬성
2		김용운 이용원 권철현	2025.03.26	보수위원회 위원장 선임의 건	가결	찬성	찬성	찬성	-
1	ESG위원회	권철현 이용원 김선엽	2025.02.10	ESG 중대성 토대로 ESG 전략 이행 계획 및 실행 현황 보고	보고	-	보고	보고	보고
2		권철현 이용원	2025.03.26	이사회 평가 및 개선방안과 향후계획의 건	가결	찬성	찬성	찬성	-
				사외이사 평가 및 개선방안과 향후계획의 건	가결	찬성	찬성	찬성	-
3			2025.05.09	ESG 운영현황과 중대성 이슈별 기회 및 리스크 보고의 건	보고	보고	보고	보고	-
4	김용운	2025.08.11	ESG 운영현황과 중대성 이슈별 기회 및 리스크 보고의 건	보고	보고	보고	보고	-	

(4) 이사의 독립성

당사는 사외이사를 포함한 모든 이사의 독립성 강화를 위해 이사 선임시 주주총회 전 이사에

대한 모든 정보를 투명하게 공개하여 추천인, 최대주주와의 관계, 회사와의 거래 등에 대한 내역을 외부에 공시하고 있습니다. 이사 선임과 관련하여 주주총회에 의안을 제출하여 선임하고 있습니다. 이러한 절차에 따라 정기(임시)주주총회에서 선임된 이사는 다음과 같습니다

직책명	성명	추천인	담당업무	회사와의 거래	최대주주 등과의 관계	임기	연임여부(회수)
대표이사(이사회회장)	김남욱	이사회	경영총괄	-	-	3년	-
사내이사	최훈아	이사회	사료사업본부 총괄본부장	-	-	3년	-
사내이사	이정구	이사회	재무경영정보실장	-	-	3년	-
사외이사	김용운	이사회	사외이사	-	-	3년	-
사외이사	권철현	이사회	사외이사	-	-	3년	연임(1회)
사외이사	이용원	이사회	사외이사	-	-	3년	-

사외이사후보추천위원회 구성현황

위원회명	구성	소속 이사명	설치목적 및 권한사항	비 고
사외이사후보추천위원회	이사 3명	사외이사 : 권철현(위원장), 이용원, 김용운	하단 기재내용 참조	-

□ 사외이사후보추천위원회 주요 기능

- 사외이사후보추천위원회는 회사의 사외이사 후보 추천을 위해 구성된 이사회 내 위원회입니다.
- 본 위원회는 사외이사 후보의 자질과 역량을 검토하여 주주총회에 추천할 사외이사 후보를 의결합니다.

사외이사후보추천위원회 활동내역

회차	위원회명	구성원	활동내역					
			개최일자	의안내용	가결여부	권철현 (출석률: 100%)	김선엽 (출석률: 100%)	이용원 (출석률: 100%)
1	사외이사후보추천위원회	권철현 김선엽 이용원	2025.02.10	감사위원인 사외이사 김용운 추천의 건_취임(신규선임)	가결	찬성	찬성	찬성

사외이사 및 그 변동현황

(단위 : 명)

이사의 수	사외이사 수	사외이사 변동현황		
		선임	해임	중도퇴임
6	3	1	-	1

사외이사 교육실시 현황

교육일자	교육실시주체	참석 사외이사	불참시 사유	주요 교육내용
2025.02.10	총무지원팀	권철현, 이용원, 김선엽	-	26기 이사회 활동 및 회사경영 관련 주요사항
2025.05.09	총무지원팀	권철현, 이용원, 김용운	-	27기 1분기 이사회 활동 및 회사경영 관련 주요사항
2025.05.30	한국상장회사협의회	권철현, 이용원, 김용운	-	상장회사 사외이사를 위한 직무연수
2025.08.11	총무지원팀	권철현, 이용원, 김용운	-	27기 반기 이사회 활동 및 회사경영 관련 주요사항

2. 감사제도에 관한 사항

(1) 감사위원회

당사는 2015년 3월 27일 주주총회를 통해 감사위원회를 별도로 설치하였으며, 보고서 작성 기준일 현재 감사위원회는 3인(김용운, 권철현, 이용원)의 사외이사로 구성되어 있습니다. 동 위원회 위원 중 재무전문가는 김용운 위원장이며, 관련 법령의 경력 요건을 충족하고 있습니다. 김용운 위원장은 1989년~2022년까지 삼일회계법인의 회계사로 역임하였으며 2022년부터 현재까지 서현회계법인의 부회장으로 재임하고 있습니다.

(2) 감사위원회 현황

가) 감사위원회의 선임배경, 회사와의 관계 등 주요 현황

성 명	주 요 경 력	회사와의 관계	최대주주 또는 주요주주와의 관계	선임일	비 고
김용운 (위원장)	현) 서현회계법인 부회장	없음	없음	2025.03.26	-
권철현	현) 법무법인 태평양 고문	없음	없음	2020.03.25	중임
이용원	전) 하나펀드서비스 감사	없음	없음	2024.03.27	-

나) 감사위원회의 독립성

1) 회계감사

회계에 관한 장부와 관계서류를 열람하고 재무제표, 동 부속명세서의 검토 및 필요할 경우 실사, 입회, 조회 기타 적절한 감사절차를 적용하여 감사 가능

2) 업무에 관한 감사

이사회 및 기타 중요한 회의에 출석하고 필요시 이사로 부서의 영업에 관한 보고수취 및 중요한 업무에 관한 서류를 열람가능

3) 감사의 경영정보 접근을 아래와 같이 정관으로 보장하고 있습니다.

조 항	내 용
-----	-----

제43조(감사위원회의 직무 등)	①감사위원회는 이 회사의 회계와 업무를 감사한다. ②감사위원회는 필요하면 회의의 목적사항과 소집이유를 서면에 적어 이사(소집권자가 있는 경우에는 소집권자를 말한다. 이하 같다.)에게 제출하여 이사회 소집을 청구할 수 있다. ③제2항의 청구를 하였는데도 이사가 지체 없이 이사회를 소집하지 아니하면 그 청구한 감사위원회가 이사회를 소집할 수 있다. ④감사위원회는 회의의 목적사항과 소집의 이유를 기재한 서면을 이사회에 제출하여 임시총회의 소집을 청구할 수 있다. ⑤감사위원회는 그 직무를 수행하기 위하여 필요한 때에는 자회사에 대하여 영업의 보고를 요구할 수 있다. 이 경우 자회사가 지체 없이 보고를 하지 아니할 때 또는 그 보고의 내용을 확인할 필요가 있는 때에는 자회사의 업무와 재산상태를 조사할 수 있다. ⑥감사위원회는 "주식회사 등의 외부감사에 관한 법률"에 따라 감사인을 선정한다. ⑦감사위원회는 제1항 내지 제6항 외에 이사회가 위임한 사항을 처리한다. ⑧감사위원회 결의에 대하여 이사회는 재결의할 수 없다. ⑨감사위원회는 회사의 비용으로 전문가의 도움을 구할 수 있다.
-------------------	---

선출기준의 주요 내용	선출기준의 충족 여부	관련 법령 등
- 3명 이상의 이사로 구성	충족(3명)	상법 제415조의2 제2항
- 사외이사가 위원의 3분의 2 이상	충족(전원 사외이사)	
- 위원 중 1명 이상은 회계 또는 재무전문가	충족(김용운 감사위원)	상법 제542조의11 제2항
- 감사위원회의 대표는 사외이사	충족	
- 그 밖의 결격요건(최대주주의 특수관계자 등)	충족(해당사항 없음)	상법 제542조의11 제3항

다) 감사위원회의 주요 활동내용

회차	개최일자	의안내용	가결여부	김용운 (출석률: 100%)	권철현 (출석률: 100%)	이용원 (출석률: 100%)	김선영 (출석률: 100%)
1	2025.02.10	제26기 재무제표 및 영업보고서 승인의 건	가결	-	찬성	찬성	찬성
		2024년도 내부회계관리제도 운영실태 평가의 건	가결	-	찬성	찬성	찬성
		외부감사인 선정의 건	가결	-	찬성	찬성	찬성
2	2025.03.26	감사위원회 위원장 선임의 건	가결	찬성	찬성	찬성	-
3	2025.05.09	외부감사인의 감사계획 보고의 건	보고	보고	보고	보고	-
		외부감사인의 2025년 1분기 검토 결과 보고의 건	보고	보고	보고	보고	-
		내부회계관리제도 운영실태 보고의 건	보고	보고	보고	보고	-
		내부감사 보고의 건	보고	보고	보고	보고	-
		2025년 1분기 별도재무제표 및 연결재무제표 승인의 건	가결	찬성	찬성	찬성	-
4	2025.08.11	외부감사인의 감사계획 보고의 건	보고	보고	보고	보고	-
		외부감사인의 2025년 2분기 검토 결과 보고의 건	보고	보고	보고	보고	-

		내부회계관리제도 운영실태 보고의 건	보고	보고	보고	보고	-
		내부감사 보고의 건	보고	보고	보고	보고	-
		2025년 2분기 별도재무제표 및 연결재무제표 승인의 건	가결	찬성	찬성	찬성	-

감사위원 현황

성명	사외이사 여부	경력	회계·재무전문가 관련		
			해당 여부	전문가 유형	관련 경력
김용운	예	현) 서현회계법인 부회장	예	회계사 (1호 유형)	36년
권철현	예	현) 법무법인 태평양 고문	-	-	-
이용원	예	전) 하나펀드서비스 감사	-	-	-

감사위원회 교육실시 현황

교육일자	교육실시주체	참석 감사위원	불참시 사유	주요 교육내용
2025.08.11	삼일회계법인	김용운, 이용원, 권철현	-	자본시장법 개정

감사위원회 지원조직 현황

부서(팀)명	직원수(명)	직위(근속연수)	주요 활동내역
총무지원팀	3	- 차장 1명(12년 6개월) - 대리 1명(7년 8개월) - 사원 1명(1년 1개월)	- 의안설명서 제공 및 적정성 검토 - 기타 요청자료 검토

3) 준법지원인 선임현황

가) 인적사항

성명	주요 경력	비고
홍성민	- (주)뉴파워프리즈마 사내변호사 - (주)이엘씨 사내변호사 - (주)르가든 사내변호사 - 서한파트너스 변호사 - 법무법인 서한 변호사 - 법무법인 두우 변호사	변호사

나) 준법지원인 등의 주요 활동 내역 및 그 처리 결과

당사는 국내외 사업장에서 정기·비정기적으로 준법 점검 활동을 수행하고 있으며, 점검 결과를 바탕으로 개선이 필요한 사안은 경영 활동에 반영하여 회사 및 임직원이 제반 법규를

준수할 수 있도록 효과적인 준법 지원 활동을 하고 있습니다.

점검 일시		점검 내용	점검 분야	점검 및 처리 결과
'25.1분기	상시	준법 교육 실시	윤리경영 준법교육, 담합 예방 교육	-

준법지원인 등 지원조직 현황

부서(팀)명	직원수(명)	직위(근속연수)	주요 활동내역
준법지원팀	1	대리(1년 3개월)	<ul style="list-style-type: none"> - 컴플라이언스 프로그램 구축 및 운영 - 구성원 윤리경영 교육 - 공정거래 관련 교육 및 대응

3. 주주총회 등에 관한 사항

투표제도 현황

(기준일 : 2025.09.30)

투표제도 종류	집중투표제	서면투표제	전자투표제
도입여부	배제	미도입	도입
실시여부	-	-	실시

소수주주권의 행사여부

- 해당사항 없음

경영권 경쟁

- 해당사항 없음

의결권 현황

(기준일 : 2025.09.30) (단위 : 주)

구 분	주식의 종류	주식수	비고
발행주식총수(A)	보통주	36,727,943	-
	우선주	-	-
의결권없는 주식수(B)	보통주	1,709,107	-
	우선주	-	-
정관에 의하여 의결권 행사가 배제된 주식수(C)	보통주	-	-
	우선주	-	-
기타 법률에 의하여 의결권 행사가 제한된 주식수(D)	보통주	-	-
	우선주	-	-
의결권이 부활된 주식수(E)	보통주	-	-

	우선주	-	-
의결권을 행사할 수 있는 주식수 (F = A - B - C - D + E)	보통주	35,018,836	-
	우선주	-	-

◎ 주식사무

정관상 신주인수권의 내용	제10조[신주인수권] ①이 회사의 주주는 신주발행에 있어서 그가 소유한 주식수에 비례하여 신주의 배정을 받을 권리를 가진다. ②제1항의 규정에 불구하고 다음 각호의 경우에는 주주외의 자에게 이사회결의로 신주를 배정할 수 있다. 1. 액면총액이 일백억원을 초과하지 않는 범위내에서 신주를 모집하거나 모집을 위하여 인수인에게 인수하게 하는 경우 2. 액면총액이 일백억원을 초과하지 않는 범위내에서 일반공모의 방식으로 신주를 발행하는 경우 3. 자본시장과 금융투자업에 관한 법률 제165조의 7의 규정에 의하여 우리사주 조합원에게 신주를 발행하는 경우 4. 상법 제340조의 2 및 제542조의 3의 규정에 의하여 주식매수선택권의 행사로 인하여 신주를 발행하는 경우 5. 액면총액이 일백억원을 초과하지 않는 범위내에서 자본시장과 금융투자업에 관한 법률 제165조의 16에 의하여 주식예탁증서(DR) 발행에 따라 신주를 발행하는 경우 6. 액면총액이 일백억원을 초과하지 않는 범위내에서 회사가 경영상 필요로 외국인투자 촉진법에 의한 외국인투자를 위하여 신주를 발행하는 경우 7. 액면 총액이 일백억원을 초과하지 않는 범위내에서 긴급한 자금의 조달을 위하여 국내외 금융기관 또는 기관투자자에게 신주를 발행하는 경우 8. 액면 총액이 일백억원을 초과하지 않는 범위내에서 사업상 중요한 기술 도입, 연구개발, 생산, 판매, 자본제휴를 위하여 그 상대방에게 신주를 발행하는 경우 9. 국내외 금융기관의 차입금을 출자전환하기 위하여 국내외 금융기관에게 신주를 발행하는 경우 ③제2항 각호의 어느 하나의 방식에 의해 신주를 발행할 경우에는 발행할 주식의 종류와 수 및 발행가격 등은 이사회결의로 정한다. ④주주가 신주인수권을 포기 또는 상실하거나 신주배정에서 단주가 발생하는 경우에 그 처리 방법은 이사회결의로 정한다.		
결 산 일	12월 31일	정기주주총회	매 사업연도 종료후 3개월 이내
주주명부폐쇄시기	이사회에서 정함		
주권의 종류	「주식·사채 등의 전자등록에 관한 법률」에 따라 주권 및 신주인수권증서에 표시되어야 할 권리가 의무적으로 전자등록됨에 따라 ‘주권의 종류’를 기재하지 않음.		
명의개서대리인	하나은행 증권대행부		
주주의 특전	없음	공고게재신문	한국경제신문

주주총회 의사록 요약

주총일자	안 건	결 의 내 용	비고
제26기 정기주주총회 (2025.03.26)	1. 제26기 재무제표(이익잉여금처분계산서 포함) 및 연결재무제표 승인의 건 2. 정관일부 변경의 건 3. 감사위원인 사외이사 김용운 선임의 건 4. 이사보수한도 승인의 건	원안대로 승인	-
제25기 정기주주총회 (2024.03.27)	1. 제25기 재무제표(이익잉여금처분계산서 포함) 및 연결재무제표 승인의 건 2. 사내이사 선임의 건(후보자 : 최훈아) 3. 사외이사 선임의 건(후보자 : 이용원) 4. 감사위원 선임의 건(후보자 : 이용원) 5. 감사위원이 되는 사외이사 선임의 건(후보자 : 김선엽) 6. 이사보수한도 승인의 건	원안대로 승인	-
제25기 임시주주총회 (2023.12.29)	1. 사내이사 선임의 건(후보자: 김남욱)	원안대로 승인	-
제24기 정기주주총회 (2023.03.29)	1. 제24기 재무제표(이익잉여금처분계산서 포함) 및 연결재무제표 승인의 건 2. 사내이사 선임의 건(후보자 : 정호중) 3. 사내이사 선임의 건(후보자 : 이정구) 4. 사외이사 선임의 건(후보자 : 권철현) 5. 감사위원 선임의 건(후보자 : 권철현) 6. 이사보수한도 승인의 건	원안대로 승인	-
제23기 정기주주총회 (2022.03.29)	1. 제23기 재무제표(이익잉여금처분계산서 포함) 및 연결재무제표 승인의 건 2. 이사보수한도 승인의 건	원안대로 승인	-
제22기 정기주주총회 (2021.03.26)	1. 제22기 재무제표(이익잉여금처분계산서 포함) 및 연결재무제표 승인의 건 2. 정관일부 변경의 건 3. 사내이사 선임의 건(후보자 : 정학상) 4. 사내이사 선임의 건(후보자 : 노경탁) 5. 사외이사 선임의 건(후보자 : 노상섭) 6. 감사위원 선임의 건(후보자 : 노상섭) 7. 감사위원이 되는 사외이사 선임의 건(후보자 : 김선엽) 8. 이사보수한도 승인의 건	원안대로 승인	-

VII. 주주에 관한 사항

최대주주 및 특수관계인의 주식소유 현황

(기준일 : 2025.09.30)

(단위 : 주, %)

성 명	관 계	주식의 종류	소유주식수 및 지분율				비고
			기 초		기 말		
			주식수	지분율	주식수	지분율	
(주)하림지주	최대주주	보통주	20,692,662	56.34	20,692,662	56.34	-
김홍국	계열사 임원	보통주	71,017	0.19	71,017	0.19	-
김남욱	등기임원	보통주	800	0.01	800	0.01	-
권지은	계열사 임원	보통주	3,030	0.01	3,030	0.01	-
박점수	계열사 임원	보통주	9,408	0.02	9,408	0.02	-
박정훈	계열사 임원	보통주	3,105	0.01	3,105	0.01	-
나성희	계열사 임원	보통주	0	0.00	20,000	0.05	-
계		보통주	20,780,022	56.58	20,800,022	56.63	-
		우선주	-	-	-	-	-

최대주주의 주요경력 및 개요

(1) 최대주주(법인 또는 단체)의 기본정보

명칭	출자자수 (명)	대표이사 (대표조합원)		업무집행자 (업무집행조합원)		최대주주 (최대출자자)	
		성명	지분(%)	성명	지분(%)	성명	지분(%)
(주)하림지주	26,191	김홍국	21.10	-	-	김홍국	21.10
		-	-	-	-	-	-

법인 또는 단체의 대표이사, 업무집행자, 최대주주의 변동내역

변동일	대표이사 (대표조합원)		업무집행자 (업무집행조합원)		최대주주 (최대출자자)	
	성명	지분(%)	성명	지분(%)	성명	지분(%)
2020.05.04	김홍국	22.95	-	-	김홍국	22.95
2022.03.01	김홍국	21.10	-	-	김홍국	21.10

2020.05.04 자기주식 1,242,378주 소각에 따른 지분율 증가

2022.03.01 엔에스쇼핑과의 포괄적 주식교환으로 인한 발행주식 총수 증가(92,341,820주
→112,005,621주)에 따른 지분율 감소

(2) 최대주주(법인 또는 단체)의 최근 결산기 재무현황

(단위 : 백만원)

구 분	
법인 또는 단체의 명칭	(주)하림지주
자산총계	16,078,958
부채총계	10,137,006
자본총계	5,941,952
매출액	12,272,959
영업이익	765,480
당기순이익	174,817

* 2024년 연결재무제표 기준

(3) 사업현황 등 회사 경영 안정성에 영향을 미칠 수 있는 주요 내용

(단위 : 주, %)

성명 (명칭)	생년월일 또는 사업자등록번호 등	주식등의 종류	주식등의 수	계약 상대방	계약의 종류	계약체결 (변경)일	계약 기간	비율	비고
(주)하림지주	306-81-03054	의결권있는 주식	5,455,180	한국산업은행	주식담보	2025.09.12	2026.09.12	14.85	팜스코 주식
(주)하림지주	306-81-03054	의결권있는 주식	2,400,000	한국증권금융	주식담보	2025.05.30	2026.05.30	6.53	팜스코 주식
(주)하림지주	306-81-03054	의결권있는 주식	5,100,000	농협은행	주식담보	2025.02.18	2026.02.18	13.89	팜스코 주식
(주)하림지주	306-81-03054	의결권있는 주식	3,500,000	농협은행	주식담보	2025.01.29	2026.01.29	9.53	팜스코 주식
합계(주식등의 수)			16,455,180	합계(비율)				44.80	-

최대주주의 최대주주(법인 또는 단체)의 개요
-해당사항 없음

최대주주 변동내역

(기준일 : 2025.09.30)

(단위 : 주, %)

변동일	최대주주명	소유주식수	지분율	변동원인	비 고
2008년 10월 10일	농수산홍쇼핑외	20,692,662	67.76	대상홀딩스에서 농수산홍쇼핑으로 최대주주변경	-
2011년 02월 28일	(주)농수산홀딩스외	26,427,186	83.48	농수산홍쇼핑에서 (주)농수산홀딩스로 최대주주변경	-
2012년 10월 15일	(주)농수산홀딩스외	20,763,679	56.53	보고의무면제로 인한 자사주 제외	-
2012년 12월 31일	제일홀딩스(주)외	20,763,679	56.34	(주)농수산홀딩스와 제일홀딩스(주)의 합병	-
2018년 07월 02일	(주)하림지주외	20,763,679	56.34	(주)제일홀딩스와 (주)하림홀딩스의 합병	-

주식 소유현황

(기준일 : 2025.09.30)

(단위 : 주)

구분	주주명	소유주식수	지분율(%)	비고
----	-----	-------	--------	----

5% 이상 주주	(주)하림지주	20,692,662	56.34	-
	-	-	-	-
우리사주조합		-	-	-

소액주주현황

(기준일 : 2024.12.31) (단위 : 주)

구 분	주 주			소유주식			비 고
	소액 주주수	전체 주주수	비율 (%)	소액 주식수	총발행 주식수	비율 (%)	
소액주주	12,991	13,000	99.93	12,602,023	36,727,943	34.31	-

◎ 최근 6개월 간의 주가 및 주식 거래실적

가) 국내증권시장

(단위 :원, 천주)

종 류		04월	05월	06월	07월	08월	09월
보통주	최 고	2,115	2,525	2,780	3,255	3,005	2,750
	최 저	1,960	2,095	2,615	2,800	2,750	2,600
월간거래량		1,042	1,277	1,072	1,916	1,009	852

VIII. 임원 및 직원 등에 관한 사항

1. 임원 및 직원 등의 현황

임원 현황

(기준일 : 2025.09.30)

(단위 : 주)

성명	성별	출생년월	직위	등기임원 여부	상근 여부	담당 업무	주요경력	소유주식수		최대주주와의 관계	재직기간	임기 만료일
								의결권 있는 주식	의결권 없는 주식			
김남욱	남	1967.06	총괄 부사장	사내이사	상근	대표이사	고려대학교 축산학과 졸업 (현) 팡스코 대표이사	800	-	-	2023.12.29~	2026.12.29
이정구	남	1969.03	상무	사내이사	상근	재무경영정보실장	목원대학교 경영학과 졸업	-	-	-	2023.03.29~	2026.03.29
최준하	남	1969.01	이사	사내이사	상근	사료사업부 총괄본부장	전주대학교 산업공학과 졸업	-	-	-	2024.03.27~	2027.03.27
권철현	남	1964.07	사외이사	사외이사	비상근	사외이사	연세대학교 행정법학박사 (현) 법무법인 태평양 고문	-	-	-	2020.03.25~	2026.03.29
이용원	남	1963.07	사외이사	사외이사	비상근	사외이사	원광대학교 경영학과 졸업 (전) 하나핀드 서비스 감사	-	-	-	2024.03.27~	2027.03.27
김용운	남	1964.02	사외이사	사외이사	비상근	사외이사	서울대학교 경영학과 학사 서울대학교 재무관리 전공 석 사 (현) 서원회계법인 부회장	-	-	-	2025.03.26~	2028.03.26
신호림	남	1966.09	전무	미등기	상근	식품사업본부장	성균관대학교 경영학 졸업	-	-	-	-	-
이운선	남	1964.08	상무	미등기	상근	Feed RnD실장	영남대학교 축산학과 졸업	-	-	-	-	-
오종철	남	1970.10	이사	미등기	상근	사료생산본부장	조선대학교 전기과 졸업	-	-	-	-	-
유종대	남	1970.02	이사	미등기	상근	고객경영지원본부장	충북대학교 경영학과 졸업	-	-	-	-	-
나관일	남	1970.08	이사보	미등기	상근	식품사업본부 신선사업본부장	강원대학교 경영학과 졸업	-	-	-	-	-
배형준	남	1975.01	이사보	미등기	상근	S2사업본부장	서울대학교 동물자원과학 졸 업	-	-	-	-	-
홍종욱	남	1972.03	이사보	미등기	상근	축산식품연구소장	단국대학교 축산학과 박사	-	-	-	-	-
장이호	남	1975.02	이사보	미등기	상근	S1사업본부장	신구전문대학교 축산학과 졸 업	-	-	-	-	-

직원 등 현황

(기준일 : 2025.09.30)

(단위 : 백만원)

직원										소속 외 근로자			비고
사업부문	성별	직 원 수					평 균 근속연수	연간급여 총 액	1인평균 급여액	남	여	계	
		기간의 정함이 없는 근로자		기간제 근로자		합 계							
		전체	(단시간 근로자)	전체	(단시간 근로자)								
본사	남	43	-	-	-	43	10.74	2,145	50	-	-	-	-
본사	여	12	-	-	-	12	4.17	376	31				-

사료	남	249	-	1	-	250	9.86	13,655	55				-
사료	여	39	-	2	-	41	7.49	1,476	36				-
계열	남	14	-	-	-	14	7.36	660	47				-
계열	여	-	-	1	-	1	-	16	16				-
신선	남	121	-	3	-	124	9.43	5,706	46				-
신선	여	29	-	2	-	31	7.39	1,107	36				-
합 계		507	-	9	-	516	9.27	25,140	49				-

육아지원제도 사용 현황

(단위: 명, %)

구분	당3분기 (제27기)	전기 (제26기)	전전기 (제25기)
육아휴직사용자수(남)	0	1	2
육아휴직 사용자수(여)	0	6	3
육아휴직 사용자수(전체)	0	7	5
육아휴직 사용률(남)	0%	6%	0%
육아휴직 사용률(여)	0%	0%	50%
육아휴직 사용률(전체)	0%	5%	5%
육아휴직 복귀 후 12개월 이상 근속자(남)	0	0	0
육아휴직 복귀 후 12개월 이상 근속자(여)	0	0	0
육아휴직 복귀 후 12개월 이상 근속자(전체)	0	0	0
육아기 단축근무제 사용자 수	0	0	0
배우자 출산휴가 사용자 수	9	1	3

※ 육아휴직 사용률 계산법 산식에 대한 설명 : (당해 출산 이후 1년 이내에 육아휴직을 사용한 근로자/당해 출생일로부터 1년 이내의 자녀가 있는 근로자)

유연근무제도 사용 현황

(단위: 명, %)

구분	당3분기 (제27기)	전기 (제26기)	전전기 (제25기)
유연근무제 활용 여부	○	○	○
시차출퇴근제 사용자 수	-	-	-
선택근무제 사용자 수	-	-	-
탄력근무제 사용자 수	102	103	105
원격근무제(재택근무 포함)사용자 수	-	-	-

미등기임원 보수 현황

(기준일 : 2025.09.30)

(단위 : 백만원)

구 분	인원수	연간급여 총액	1인평균 급여액	비고
미등기임원	8	678	85	-

※ 인원수는 작성기준일 현재 재임 중인 임원을 기준으로 하였습니다.

※ 연간급여 총액은 작성기준일까지 퇴임인원 포함한 급여 총액입니다.

※ 1인평균 급여액은 급여 총액에서 작성기준일 현재 인원수로 나누어 산출하였습니다.

2. 임원의 보수 등

<이사·감사 전체의 보수현황>

1. 주주총회 승인금액

(단위 : 백만원)

구 분	인원수	주주총회 승인금액	비고
등기이사	6	2,500	제26기 주주총회 승인금액

2. 보수지급금액

2-1. 이사·감사 전체

(단위 : 백만원)

인원수	보수총액	1인당 평균보수액	비고
6	398	57	-

2-2. 유형별

(단위 : 백만원)

구 분	인원수	보수총액	1인당 평균보수액	비고
등기이사 (사외이사, 감사위원회 위원 제외)	3	344	115	-
사외이사 (감사위원회 위원 제외)	3	-	-	사외이사 전원 감사위원회로 구 성
감사위원회 위원	3	54	18	-
감사	-	-	-	-

<보수지급금액 5억원 이상인 이사·감사의 개인별 보수현황>

1. 개인별 보수지급금액

(단위 : 백만원)

이름	직위	보수총액	보수총액에 포함되지 않는 보수
-	-	-	-

2. 산정기준 및 방법

-해당사항 없음

<보수지급금액 5억원 이상 중 상위 5명의 개인별 보수현황>

1. 개인별 보수지급금액

(단위 : 백만원)

이름	직위	보수총액	보수총액에 포함되지 않는 보수
-	-	-	-

2. 산정기준 및 방법

-해당사항 없음

IX. 계열회사 등에 관한 사항

계열회사 현황(요약)

(기준일 : 2025.09.30)

(단위 : 사)

기업집단의 명칭	계열회사의 수		
	상장	비상장	계
하림	5	67	72

※상세 현황은 '상세표-2. 계열회사 현황(상세)' 참조

(1) 주요 종속회사 현황

회사명	(주)하림지주 (지배기업)
팬오션(주)	54.72%
(주)엔에스쇼핑	100.00%
(주)선진	50.00%
(주)팜스코	56.34%
(주)하림	57.37%
제일사료(주)	88.11%

*주요 종속회사 : 최근사업연도말 별도(개별) 재무제표상 자산총액이 지배회사 별도(개별) 재무제표상 자산총액의 10% 이상이거나 750억원 이상인 회사

(2) 당사는 대기업 집단 소속회사에 지정되어 있습니다.

(3) 타회사 임원을 겸임하고 있는 이사 현황

성명	회사명
이정구	농업회사법인(주)팜스코바이오인티(감사), 농업회사법인(주)팜엔코(감사), PT.Harim Farmsco Indonesia(감사), PT.Farmsco Feed Indonesia(감사), PT.Cahaya Technology Ungass(감사)

(4) 주요관계회사 및 지분현황

피출자회사 \ 출자회사	(주)하림지주	(주)엔에스쇼핑	(주)선진	(주)팜스코	(주)하림	제일사료(주)	팬오션(주)
(주)하림지주	13.16%	100.00%	50.00%	56.34%	57.37%	88.11%	54.72%
(주)선진	-	-	0.002%	-	-	-	-
(주)팜스코	-	-	-	4.65%	-	-	-
(주)하림	-	-	-	-	0.02%	-	-

타법인출자 현황(요약)

(기준일 : 2025.09.30) (단위 : 백만원)

출자 목적	출자회사수			총 출자금액			
	상장	비상장	계	기초 장부 가액	증가(감소)		기말 장부 가액
					취득 (처분)	평가 손익	
경영참여	-	5	5	152,038	-	-	152,038
일반투자	-	-	-	-	-	-	-
단순투자	-	1	1	8,945	-	-	8,945
계	-	6	6	160,983	-	-	160,983

※상세 현황은 '상세표-3. 타법인출자 현황(상세)' 참조

X. 대주주 등과의 거래내용

1. 대주주등에 대한 신용공여 등

가. 특수관계자와의 자금거래

① 당분기

(단위: 천원)

특수관계 구분	특수관계자명	자금대여	이자수익	배당금수익	배당금지급
지배기업	㈜하림지주	-	-	-	1,034,633
종속기업	대성축산영농조합법인	-	-	14,955	-
	PT.FARMSCO FEED INDONESIA	13,856,500	83,029	-	-
	농업회사법인(㈜팜엔코	-	-	270,000	-
합 계		13,856,500	83,029	284,955	1,034,633

② 전분기

(단위: 천원)

특수관계 구분	특수관계자명	자금대여		출자	이자수익	배당금지급
		대여	회수			
지배기업	㈜하림지주	-	-	-	-	1,034,633
종속기업	대성축산영농조합법인	-	4,765,000	-	140,737	-
	PT.FARMSCO FEED INDONESIA(*1)	20,601,200	-	13,666,700	464,670	-
기타	Harim USA, Ltd.(*2)	-	-	1,348,638	-	-
합 계		20,601,200	4,765,000	15,015,338	605,407	1,034,633

(*1) 전분기 중 PT.FARMSCO FEED INDONESIA에 대한 대여금이 출자전환되었습니다.

(*2) 전분기 중 Harim USA, Ltd.의 유상증자에 참여하였습니다.

나. 보증내역

(단위: 천원, 천USD)

특수관계구분	특수관계자명	차입처/담보권자	보증실행금액	차입금잔액
종속기업	PT.FARMSCO FEED INDONESIA	PT. BANK KEB HANA INDONESIA	USD 20,500	USD 20,500
종속기업	PT.FARMSCO FEED INDONESIA	한국수출입은행	USD 30,000	USD 30,000
종속기업	PT.FARMSCO FEED INDONESIA	한국산업은행	USD 12,000	USD 10,000
종속기업	PT.FARMSCO FEED INDONESIA	PT. BANK SHINHAN INDONESIA	USD 27,100	USD 25,500
종속기업	PT.FARMSCO FEED INDONESIA	PT. BANK WOORI SAUDARA INDONESIA	USD 14,600	USD 13,000
종속기업	PT.FARMSCO FEED INDONESIA	PT. BANK IBK	USD 3,500	USD 3,500
종속기업	PT.FARMSCO FEED INDONESIA	PT. BANK KB BUKOPIN (*1)	USD 38,500	USD 38,500
종속기업	PT. HARIM FARMSCO INDONESIA	PT. BANK WOORI SAUDARA INDONESIA	USD 2,400	USD 2,000
종속기업	더하이스트 제사십일차㈜	㈜IBK캐피탈(*2)	11,670,000	11,670,000

종속기업	더하이트 제사십일차㈜	신한캐피탈㈜(*2)	5,000,000	5,000,000
------	-------------	------------	-----------	-----------

(*1) 당분기말 현재 특수관계자인 PT.FARMSCO FEED INDONESIA의 채무를 위하여 당사의 단기금융상품(정기예금) 18,030,000천원이 담보로 제공되어 있습니다.

(*2) 당분기말 현재 당사는 특수관계자인 더하이트제사십일차㈜(이하 차주)가 IBK캐피탈 등 2개 금융기관(이하 대주)과 체결한 대출약정에 있어, 차주가 대주에게 그채무를 상환하는데 있어 자금이 부족할 것으로 예상되는 경우 차주에게 부족한 자금을 대여해 주기로 하는 자금보충 약정과, 차주가 대주에게 채무를 불이행하는 경우 차주의 채무를 인수하기로 하는 채무인수 약정을 체결하고 있습니다.

2. 대주주등과의 자산양수도 등

해당사항 없음

3. 대주주와의 영업거래

가. 특수관계자 거래내역

① 당분기

(단위: 천원)

구분	특수관계자명	매출거래	기타수익	매입거래	유형자산취득
지배기업	㈜하림지주	5,056	-	2,070,162	-
종속기업	대성축산영농조합법인	2,567,254	-	437,436	-
	PT.FARMSCO FEED INDONESIA	-	52,818	-	-
	농업회사법인㈜팜스코바이오인티	49,673,632	-	137,022,821	-
	농업회사법인㈜팜엔코	19,717	-	31,500	-
기타	㈜동림	2,396	-	-	2,100,000
	㈜선진	98,146	-	-	-
	㈜선진햄	138,375	-	-	-
	㈜애그리로보텍	176,660	-	-	-
	㈜에버미라클	2,170	-	17,112	-
	㈜엔디	4,084	-	15,716	-
	㈜엔바이콘	-	-	40,590	-
	㈜참트레이딩	2,809	-	94,557,906	-
	㈜포스에스엠	4,438	-	-	-
	㈜하림	2,502,094	-	1,416,504	-
	㈜하림산업	1,586,366	-	3,428	-
	㈜하림팻푸드	33,895	-	-	-
	농업회사법인㈜선진한마을	103,799	-	-	-
	농업회사법인㈜순우리	1,322,082	-	-	-
	농업회사법인㈜주원산오리	9,831,429	-	7,665	-
	제일사료㈜	3,451	-	834,008	-
	팬오션㈜	62,064	-	-	-
	Panocean Trading&Logistics PTE	-	-	35,794,241	-
	한국썸썸㈜	10,166	-	27,499,379	727
	㈜글라이드	55,449	-	103,669	-

	(주)세티	17,401	-	-	-
	태영그레인터미널(주)	-	-	2,378,826	-
	동물진료법인 선진브릿지	21,352	-	-	-
합 계		68,244,285	52,818	302,230,963	2,100,727

② 전분기

(단위: 천원)

구분	특수관계자명	매출거래	기타수익	매입거래	기타비용
지배기업	(주)하림지주	6,730	-	1,593,050	-
종속기업	대성축산영농조합법인	2,849,244	-	-	-
	PT.FARMSCO FEED INDONESIA	-	207,806	-	-
	농업회사법인(주)팜스코바이오인티	62,978,006	-	142,061,188	-
	농업회사법인(주)팜엔코	13,563	-	-	-
기타	(주)선진	88,825	-	-	-
	(주)선진행	7,326	-	-	-
	(주)상그린에프에스	195	-	-	-
	(주)애그리로보텍	159,655	-	-	-
	(주)에버미라클	-	-	21,457	-
	(주)엔바이콘	-	-	13,922	-
	(주)엔에스쇼핑	5,701	-	-	-
	(주)참트레이딩	1,308,957	-	81,250,648	-
	(주)포스에스엠	21,903	-	-	-
	(주)하림	885,949	-	1,430,764	-
	(주)하림산업	570,360	-	4,463	-
	(주)하림펫푸드	51,817	-	156	-
	농업회사법인(주)선진한마을	95,883	-	-	-
	농업회사법인(주)순우리	475,784	-	31,684	-
	농업회사법인(주)주원산오리	8,822,166	-	9,181	-
	제일사료(주)(*)	-	-	913,375	-
	팬오션(주)	87,370	-	-	-
	Panocean Trading&Logistics PTE	-	-	41,881,740	-
	(주)한강식품	8,935,433	-	-	-
	한국쌈뽕(주)	-	-	26,140,269	-
	(주)글라이드	132,412	-	-	-
	(주)세티	17,182	-	-	-
	태영그레인터미널(주)	-	-	2,868,900	-
	동물진료법인 선진브릿지	19,609	-	-	-
	하림재단	-	-	-	150,000
합 계		87,534,070	207,806	298,220,797	150,000

(*) 당사는 기타특수관계자들과 배합사료의 원재료 소비대차 약정을 체결하고 있으며, 전분기 양도거래액(대여한 원재료의 원가)은 2,977백만원이며, 전분기 양수거래액(회수한 원재료의 원가)은 435백만원입니다.

나. 특수관계자 채권 채무 잔액

① 당분기말

(단위: 천원)

특수관계 구분	특수관계자명	채권 등				채무 등		
		매출채권	대여금	기타채권	합 계	매입채무	기타채무	합 계
지배기업	㈜하림지주	949	-	1,342,119	1,343,068	-	538,274	538,274
종속기업	대성축산영농조합법인	845,696	-	-	845,696	8,823	-	8,823
	PT.FARMSCO FEED INDONESIA	-	14,022,000	323,365	14,345,365	-	-	-
	PT.CAHAYA TECHNOLOGY UNGGAS(*)	-	3,570,362	144,380	3,714,742	-	-	-
	농업회사법인(㈜팜스코바이오인티	69,099	-	2,600,000	2,669,099	1,511,639	-	1,511,639
	농업회사법인(㈜팜엔코	9,486	-	-	9,486	-	3,850	3,850
기타	㈜선진	12,275	-	-	12,275	-	90,480	90,480
	㈜에그리로보텍	21,724	-	-	21,724	-	164,244	164,244
	㈜에버미라클	2,170	-	-	2,170	-	2,963	2,963
	㈜엔디	-	-	-	-	-	5,850	5,850
	㈜엔바이콘	-	-	-	-	-	4,306	4,306
	㈜엔에스쇼핑	8,789	-	-	8,789	-	-	-
	㈜참트레이딩	-	-	-	-	10,714,136	61,463	10,775,599
	㈜포스에스엠	603	-	-	603	-	-	-
	㈜하림	16,481	-	-	16,481	30,225	159,930	190,155
	㈜하림산업	187,661	-	-	187,661	-	-	-
	㈜하림팻푸드	2,342	-	-	2,342	-	-	-
	농업회사법인(㈜선진한마을	12,403	-	-	12,403	-	93,343	93,343
	농업회사법인(㈜순우리	253,941	-	-	253,941	-	33,117	33,117
	농업회사법인(㈜주원산오리	158,888	-	-	158,888	-	6,244	6,244
	제일사료㈜	1,872	-	295,421	297,293	-	163,525	163,525
	팬오션㈜	31,311	-	-	31,311	-	-	-
	한국쌍별㈜	8,030	-	-	8,030	3,724,742	13,788	3,738,530
	㈜글라이드	-	-	-	-	-	9,832	9,832
	㈜세티	1,962	-	-	1,962	-	14,234	14,234
	태양그레인터미널㈜	-	-	-	-	867,801	-	867,801
	동물진료법인 선진브릿지	2,507	-	-	2,507	-	18,223	18,223
합 계		1,648,189	17,592,362	4,705,285	23,945,836	16,857,366	1,383,666	18,241,032

(*) 당기말 현재 PT.CAHAYA TECHNOLOGY UNGGAS에 대여하고 있는 장기대여금 및 미수익에 대하여 전액 대손충당금이 설정되어 있습니다.

② 전기말

(단위: 천원)

특수관계 구분	특수관계자명	채권 등				채무 등		
		매출채권	대여금	기타채권	합 계	매입채무	기타채무	합 계
지배기업	㈜하림지주	-	-	1,342,119	1,342,119	-	1,007,315	1,007,315
종속기업	대성축산영농조합법인	315,349	-	-	315,349	-	-	-
	PT.FARMSCO FEED INDONESIA	-	-	211,766	211,766	-	14,635	14,635
	PT.CAHAYA TECHNOLOGY UNGGAS(*)	-	3,742,998	151,361	3,894,359	-	-	-

	농업회사법인(주)팍스코바이오인티	13,697	-	2,600,000	2,613,697	1,237,385	-	1,237,385
기타	(주)선진	10,861	-	-	10,861	-	80,560	80,560
	(주)선진행	24,267	-	-	24,267	-	-	-
	(주)에그리로보텍	20,511	-	-	20,511	-	155,808	155,808
	(주)엔에스쇼핑	8,789	-	-	8,789	-	-	-
	(주)참트레이딩	-	-	-	-	5,072,290	6,366	5,078,656
	(주)포스에스엠	3,564	-	-	3,564	-	-	-
	(주)하림	2,913	-	-	2,913	-	10,199	10,199
	(주)하림산업	85,764	-	-	85,764	-	-	-
	(주)하림펫푸드	450	-	-	450	-	-	-
	농업회사법인(주)선진한마을	11,973	-	-	11,973	-	88,963	88,963
	농업회사법인(주)순우리	228,222	-	-	228,222	-	38,997	38,997
	농업회사법인(주)주원산오리	143,321	-	-	143,321	-	22,780	22,780
	제일사료(주)	356	-	260,608	260,964	-	164,289	164,289
	Panocean Trading&Logistics PTE	-	-	-	-	6,925,004	-	6,925,004
	(주)한강식품	37,913	-	-	37,913	-	-	-
	한국썬벨(주)	-	-	-	-	793,260	548	793,808
	(주)글라이드	18,274	-	-	18,274	-	-	-
	(주)세티	2,131	-	-	2,131	-	14,234	14,234
	태영그레인터미널(주)	-	-	-	-	1,170,623	-	1,170,623
	동물진료법인 선진브릿지	2,440	-	-	2,440	-	17,006	17,006
합 계		930,795	3,742,998	4,565,854	9,239,647	15,198,562	1,621,700	16,820,262

(*) 전기말 현재 PT.CAHAYA TECHNOLOGY UNGGAS에 대여하고 있는 장기대여금 및 미수익에 대하여 전액 대손충당금이 설정되어 있습니다.

XI. 그 밖에 투자자 보호를 위하여 필요한 사항

1. 공시내용 진행 및 변경사항

- 해당사항 없음

2. 우발부채 등에 관한 사항

가. 중요한 소송사건

중요한 소송사건 없음.

[계류중인 소송사건]

당분기말 현재 영업과 관련하여 연결실체가 피고인 소송사건 7건(2,460백만원)이 계류 중에 있습니다. 이 중 1건의 소송사건은 충당부채의 인식요건을 충족하여 충당부채로 인식하고 있습니다.

- 충당부채 설정내역

(단위: 천원)

구 분	당 반 기	전 반 기
	우발손실충당부채(*)	우발손실충당부채
기초금액	863,415	-
증가금액	-	-
감소금액	369,864	-
기말금액	493,551	-

견질 또는 담보용 어음·수표 현황

(기준일 : -)

(단위 : 매, 백만원)

제 출 처	매 수	금 액	비 고
은 행	-	-	-
금융기관(은행제외)	-	-	-
법 인	-	-	-
기타(개인)	-	-	-

채무보증 현황

작성기준일 현재 특수관계자 이외의 제3자(개별농가 등)를 위하여 제공한 지급보증 내역은 다음과 같습니다.

(단위: 천원)

지급보증제공처	한도금액	실행금액
KEB하나은행	60,000,000	8,351,640
에코캐피탈	26,000,000	10,833,101
한국투자저축은행	3,000,000	1,496,367
더하이트제사십일차(주)(*)	16,670,000	16,670,000
(주)국민은행	5,000,000	1,701,040
농협은행(주)	3,492,000	3,492,000
합 계	114,162,000	42,544,148

(*) 당분기말 현재 당사는 농업회사법인(주)포크랜드 등 개별농가 3곳(이하 차주)이 종속기업인 더하이트제사십일차(주)와 체결한 대출약정에 있어, 차주가 대주에게 그 채무를 상환하는데 있어 자금이 부족할 것으로 예상되는 경우 차주에게 부족한 자금을 대여해 주기로 하는 자금보충 약정과, 차주가 대주에게 채무를 불이행하는 경우 차주의 채무를 인수하기로 하는 채무인수 약정을 체결하고 있습니다.

3. 제재 등과 관련된 사항

제재일자	제재기관	조치대상	위반법령	위반내용	조치내용	사유 및 근거법령	재발방지를 위한 회사의 대책
2022.01	공정거래위원회,	(주)팜스코	舊.공정거래법 제23조 제1항 제7호 제23조의2 제1항 제1호	동물약품 및 사료첨가제 거래 시 계열회사간 부당지원 건	시정명령 및 과징금 532백만원	1) 과징금 납부 2) 의결서 검토 후 행정소송 진행	-
		농업회사법인 (주)팜스코바이오인티	舊.공정거래법 제23조 제1항 제7호 제23조의2 제1항 제1호	동물약품 및 사료첨가제 거래 시 계열회사간 부당지원 건	시정명령 및 과징금 748백만원	1) 과징금 납부 2) 의결서 검토 후 행정소송 진행	-
		대성축산 영농조합법인	舊.공정거래법 제23조 제1항 제7호 제23조의2 제1항 제1호	동물약품 및 사료첨가제 거래 시 계열회사간 부당지원 건	시정명령 및 과징금 158백만원	1) 과징금 납부 2) 의결서 검토 후 행정소송 진행	-

4. 작성기준일 이후 발생한 주요사항 등 기타사항

외국지주회사의 자회사 현황
- 해당사항 없음.

XII. 상세표

1. 연결대상 종속회사 현황(상세)

☞ 본문 위치로 이동

(단위 : 백만원)

상호	설립일	주소	주요사업	최근사업연도말 자산총액	지배관계 근거	주요종속 회사 여부
대성축산 영농조합법인	1995.07.06	충북 증평 도안면 뇌실길 24	양돈	35,798	기업회계기준서 1110호 7에 따른 지배력을 행사	부
농업회사법인 (주)팜스코바이오인티	2014.02.03	경기도 이천시 부발읍 부흥로 81번길 140-81	양돈	210,293	기업회계기준서 1110호 7에 따른 지배력을 행사	여 (자산총액 10%)
농업회사법인 (주)팜앤크	2014.09.18	경기도 용인시 기흥구 증부대로 555, 208호	퇴비화사업	5,587	기업회계기준서 1110호 7에 따른 지배력을 행사	부
PT HARIM FARMSCO INDONESIA	2009.08.07	Jl. Raya Trans Sulawesi, Libuo, Paguat Pohuwato, Provinsi Gorontalo Indonesia	옥수수유통	21,976	기업회계기준서 1110호 7에 따른 지배력을 행사	부
PT FARMSCO FEED INDONESIA	2017.08.21	Jln.Raya Cikande Rangasbitung km.10 desa/kec Jawilan kab serang 42177	사료제조	182,120	기업회계기준서 1110호 7에 따른 지배력을 행사	여 (자산총액 10%)
PT CAHAYA TECHNOLOGY UNGGAS	2017.08.23	Ds. Sukamulya, Kec. Mekarjaya, Kab Pandeglang, Banten, Indonesia 42271	종계장	40,058	기업회계기준서 1110호 7에 따른 지배력을 행사	부
더하이스트제사실말차(주)	2024.07.09	서울특별시 영등포구 여의대로 66, 4층	기타금융	16,933	피투자자들의 관련활동에 대한 함, 변동이익 노출, 변동이익 에 영향을 미치는 함을 고려(기업회계기준서 제1110호)	부

2. 계열회사 현황(상세)

☞ 본문 위치로 이동

(기준일 : 2025.09.30)

(단위 : 사)

상장여부	회사수	기업명	법인등록번호
상장	5	(주)하림지주	160111-0003931
		(주)선진	134411-0046664
		(주)팜스코	131111-0042950
		(주)하림	214911-0034430
		팜오션(주)	110111-0004286
비상장	36	(유)엑셀로이과인알앤디센터	131114-0010696
		(주)경우	110111-0633051
		(주)글라이드	131111-0558519
		(주)동림	214911-0025554
		(주)맥시칸	170111-0041062
		(주)선진에프에스	134411-0028539

	(주)선진행	134511-0029056
	(주)세티	134411-0095710
	(주)싱그린에프에스	214911-0017139
	(주)애그리로보텍	285011-0161202
	(주)에버미라클	210111-0035222
	(주)에코캐피탈	110111-4338326
	(주)엔디	110111-3839226
	(주)엔바이콘	131111-0446798
	(주)엔에스쇼핑	110111-2262527
	(주)올품	131111-0037852
	(주)제이에이치제이	214911-0062861
	(주)참트레이딩	110111-4292481
	(주)청운농업회사법인	144111-0002834
	(주)포스에스엠	180111-0995572
	(주)하림산업	131111-0303477
	(주)하림팻푸드	161211-0039074
	(주)하림푸드	214911-0063489
	(주)한강식품	111511-0019393
	(주)한국바이오텍	214911-0033739
	(유)에이치비씨	214914-0020649
	농업회사법인(주)선진한마을	134411-0013093
	농업회사법인(주)순우리	110111-2322058
	농업회사법인(주)익산	214911-0044554
	농업회사법인(주)제일팜스	160111-0291429
	농업회사법인(주)주원산오리	160111-0135453
	농업회사법인(주)팜스코바이오 인티	134411-0058817
	농업회사법인(주)팜엔코	134511-0242525
	제일사료(주)	160111-0291544
	지포레(주)	200111-0033632
	한국썸벤(주)	214911-0051343

나. 해외법인

(기준일 : 2025.09.30) (단위 : 사)

회사수	해외계열회사명	소재국
1	HARIM USA, LTD.	미국
2	ALLEN HARIM FOODS, LLC.	미국
3	HARIM MILLSBORO, LLC	미국

4	Pan Ocean (America) Inc.	미국
5	SUNJIN PHILIPPINES CORPORATION	필리핀
6	SUNJIN PHILIPPINES HOLDINGS CORPORATION	필리핀
7	SUNJIN FARM SOLUTIONS CORPORATION	필리핀
8	FILKOR REALTY CORPORATION	필리핀
9	Sunjin(Chengdu) Feed Co., Ltd	중국
10	Tieling Sunjin Feed Co., Ltd	중국
11	Sunjin(Tieling) Livestock Farming Ltd	중국
12	Qingdao Sunjin Feed Co., Ltd	중국
13	Sunjin(Qingdao) Livestock Farming,Ltd	중국
14	Sunjin(Wangchang) Breeding Co., Ltd	중국
15	Harim(Liaocheng) Feedmill Co.,Ltd	중국
16	Pan Ocean (China) Co., Ltd.	중국
17	Pan Ocean International Logistics Co., Ltd.	중국
18	Wide Sea Logistics Co., Ltd.	중국
19	Sunjin Myanmar Company Limited	미얀마
20	Sunjin Livestock Company Limited	미얀마
21	SUNJIN INDIA FEEDS PRIVATE LIMITED	인도
22	Sunjin Vina Co.,Ltd	베트남
23	SINGGREEN VINA COMPANY LIMITED	베트남
24	PT.HARIM FARMSCO INDONESIA	인도네시아
25	PT.FARMSCO FEED INDONESIA	인도네시아
26	PT.CAHAYA TECHNOLOGY UNGGAS	인도네시아
27	Pan Ocean Trading & Logistics Pte. Ltd. (구. Pan Ocean Singapore Bulk Carrier Pte. Ltd.)	싱가포르
28	Pan Ocean Japan Corporation	일본
29	Pan Logix Co., Ltd.	일본
30	Pan Ocean Container (Japan) Co., Ltd.	일본
31	Pan Ocean Brasil Apoio Maritimo Ltda.	브라질

3. 타법인출자 현황(상세)

☞ 본문 위치로 이동

(기준일 : 2025.09.30)

(단위 : 백만원, 주, %)

법인명	상장 여부	최초취득일자	출자 목적	최초취득금액	기초잔액			증가(감소)			기말잔액			최근사업연도 재무현황	
					수량	지분율	장부 가액	취득(처분)		평가 손익	수량	지분율	장부 가액	총자산	당기 순손익
								수량	금액						

대성축산 영농조합법인	비상장	2010.10.21	지분투자	4,268	57,071	50.69	11,812	-	-	-	57,071	50.69	11,812	35,798	970
PT HARIM FARMSCO INDONESIA	비상장	2009.12.07	지분투자	355	30,999,000	99.99	2,455	-	-	-	30,999,000	99.99	2,455	21,976	-466
Harim USA, Ltd	비상장	2011.08.23	지분투자	3,913	951,447	9.89	8,945	-	-	-	951,447	9.89	8,945	290,754	55,884
(주)팜스코 바이오인티	비상장	2014.02.03	지분투자	34,730	32,644,374	97.15	136,871	-	-	-	32,644,374	97.15	136,871	210,293	-2,435
농업회사법인 (주)팜엔코	비상장	2014.09.18	지분투자	860	180,000	90.00	900	-	-	-	180,000	90.00	900	5,587	927
PT FARMSCO FEED INDONESIA	비상장	2020.01.29	지분투자	21,151	5,787,112	98.64	-	-	-	-	5,787,112	98.64	-	182,120	-38,498
합 계					70,619,004	-	160,983	-	-	-	70,619,004	-	160,983	746,528	16,382

【 전문가의 확인 】

1. 전문가의 확인

해당사항 없음

2. 전문가와의 이해관계

해당사항 없음